

docriver 文川网
古籍书城
入驻商家
在文川网搜索古籍书城 获取更多电子书

政和县地名录

ZHENGHEXIAN DINGMINGLU



福建省政和县地名办公室

政和县地名录

内部资料 注意保存

福建省政和县地名办公室
一九八一年四月

福建省政和县地名录

编辑：政和县地名办公室

印刷：晋江地区教师进修学院印刷厂

一九八一年四月

(内部资料)

docsriver 文川网
入驻商家 古籍书城

在文川网搜索古籍书城 获取更多电子书

前 言

根据国务院国发(1979)305号《关于地名命名,更名的暂行规定》、中国地名委员会《关于地名普查若干规定》的精神和省、地关于地名工作的部署,我县于一九八〇年四月下旬开始,至一九八一年四月下旬止,全面系统地进行了地名普查工作。

《政和县地名录》的编辑和出版,是我县一项具有划时代意义的工作,它意味着长期以来地名混乱现象的结束,标志着行政管理科学水平的提高。它将为四化建设提供准确的地名资料。

地名,是人类历史发展的产物,也是广大人民群众共有的文化遗产。我县在地名普查和编辑地名录过程中,以慎重的态度,广泛听取和征求广大群众及有关单位的意见,经过反复讨论、考证、推敲,进行了地名标准化、规范化处理。确定了可以继续使用的海量地名,恢复了被任意改动的部份地名,调整了不宜继续使用的少数地名;还根据一个地区内的公社,一个县内的大队、一个社、镇内的自然村不同名和在上述范围内避免使用同音汉字命名地名的要求,更改了一些同名、同音和近音的地名。

《政和县地名录》所列的标准地名,都经过正字、正音的处理,消除了地名中的异体字和错别字,但也保留了为数不多的地名方言字。每条地名都附有汉语拼音,这不仅符合推行文字改革和普及普通话的要求,而且有助于促进国际交往。

《政和县地名录》的编辑按五大类进行排列,共汇集了各类地名一千四百七十六条,其中行政区划(县、社(镇)、居委会、大队等)名称一百三十三条,街、路、巷名称三十三条,自然村名称八百一十三条(片村名二十六条);有方位意义、重要的场站等单位名称一百四十三条;自然地理实体(山、峰、谷、关隘、溪河)名称一百九十八条;人工建筑物(水库、桥梁、亭、寺庙、公路)名称一百三十一条;名胜古迹、纪念地名称二十条。但这还不是全县地名的全貌,因限于时间和技术条件,尚有一些山峰和溪河支流等,一时定位定名有困难者未及列入,有待今后补充。

《政和县地名录》所列标准地名,具有法定意义和权威性。今后使用有关地名,均应以此为准,任何单位和个人都无权任意更改。如有特殊原因需要更动某个地名或新建村庄、街巷、场站等需要命名,应按国务院规定的~~手~~续,上报县人

民政府审批或转报上级政府审批。对于因地名更名所带来的问题，如路标，街巷门牌，客车停靠站，社队印鉴，地图地名注记以及因地名更名而派生的单位名称需要更改等，由各有关主管部门拟定措施，抓紧解决。

政和县地名办公室

一九八一年四月

政和县政区图

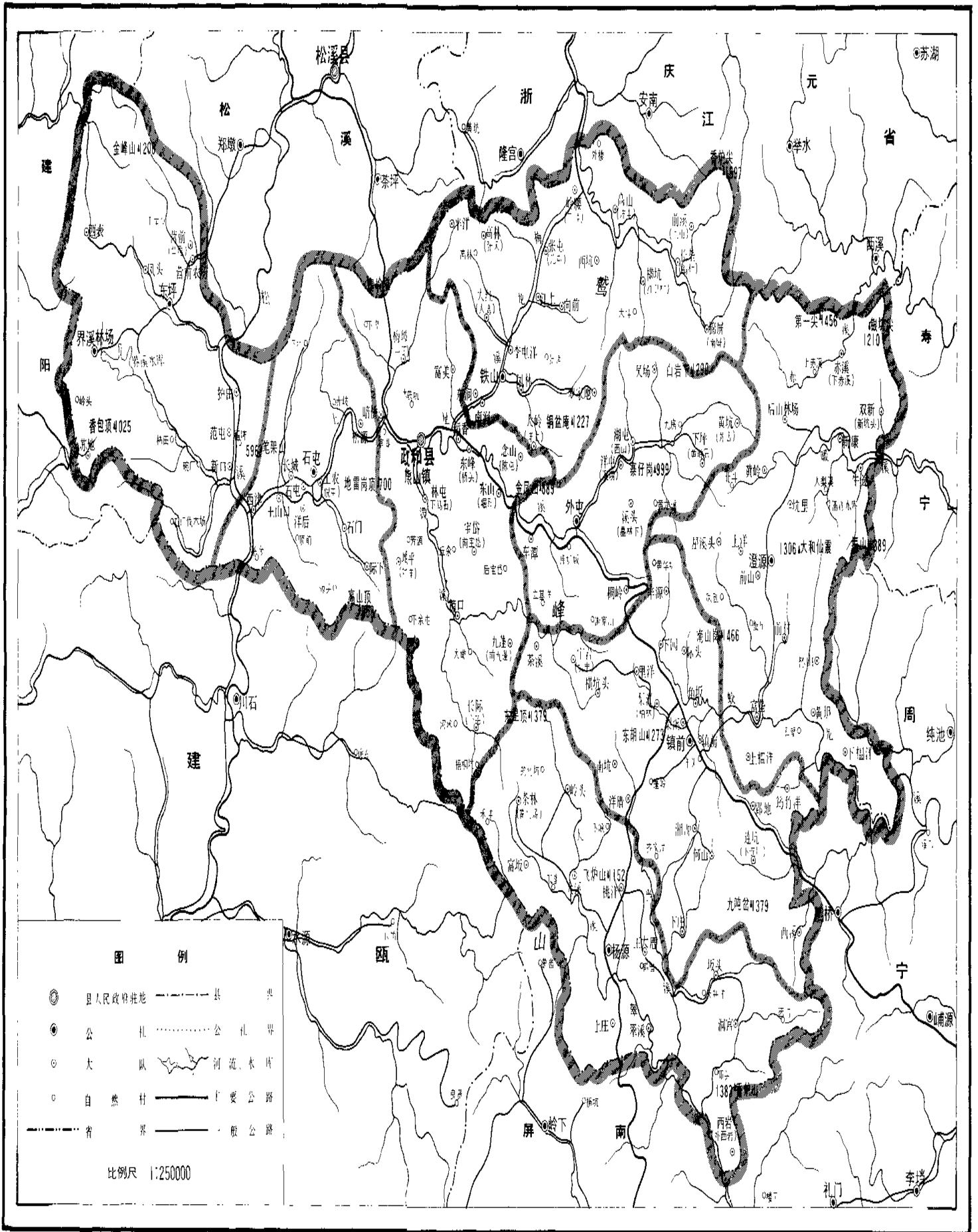

政和县成区图



目 录

一、前 言	
二、政和县政区图	
三、政和县城区图	
四、政和县概况.....	(1)
五、熊山镇概况.....	(4)
六、星溪公社概况.....	(6)
七、石屯公社概况.....	(8)
八、东平公社概况.....	(10)
九、铁山公社概况.....	(12)
十、外屯公社概况.....	(14)
十一、镇前公社概况.....	(16)
十二、澄源公社概况.....	(18)
十三、杨源公社概况.....	(20)
十四、行政区划、居民点.....	(23)
十五、企事业、行政单位.....	(69)
十六、自然地理实体.....	(77)
十七、人工建筑物.....	(87)
十八、名胜古迹、纪念地.....	(95)
附 文字简介、摄影选	
十九、地名命名、更名的有关文件.....	(114)
二十、编后语.....	(121)

政和县概况

政和县位于闽东北，闽浙交界处，界于东经 $118^{\circ}33'$ — $119^{\circ}17'$ ，北纬 $27^{\circ}05'$ — $27^{\circ}23'$ 之间。东与周宁县、寿宁县交界，北与松溪县、浙江省庆元县接壤，西连建阳县，南与屏南县、建瓯县毗邻。全境总面积一千七百四十八点九三平方公里。全县共有八个公社，一个镇，四个国营农茶场，一百〇七个大队，七百四十八个生产队，七百八十七个自然村。总户数二万八千三百六十七户，总人口十五万七千〇八十四人，除极少数畲族外，均属汉族。县人民政府驻熊山镇。

政和县历史悠久，建县前为关隶镇。关隶镇建于五代后晋天福六年（公元941年），镇址在今镇前村。宋真宗咸平三年（公元1000年）升为关隶县，宋徽宗政和五年（公元1115年）正式命名为政和县。又有简县、东和（政和县在建州）县之别称。元、明、清三代相沿。解放后曾两次与松溪县合并，为松政县。一九六〇年二月首次合并，划归福安地区管辖，至一九六二年八月分县；一九七〇年六月再次合并，于一九七五年三月分县，恢复政和县，划回建阳地区管辖。

政和县人民有着光荣的革命斗争传统。早在唐乾符年间，农民起义军黄巢部队，由浙东南入闽，数万精兵驻扎在黄念山、高宅里一带，并以此为根据地，在人民的配合下，三次围歼统治王朝派来的讨伐军。元朝至元年间，为反抗元王朝的血腥统治，政和人们在黄华领导下，集结盐夫，举行反元，克复汀（长汀）漳（漳洲），十万兵众连营五十余寨，威震东南。明正统年间，以叶宗留为首的银矿矿工在锦屏揭竿起义，攻占政和县城，转战闽浙赣，使明统治者惶恐不安。清咸丰年间，太平天国翼王石达开一部，在政和人民协助下，攻克县城，震撼八闽。一九二八年中党员杨则仕，在东平凤头一带开展革命活动。一九三四年九月，黄立贵同志领导的中国工农红军七军团二十师五十八团取得了太平隘战斗的胜利，并在凤头村建立了建（瓯）松（溪）政（和）苏维埃政权。一九三六年二月，以黄立贵为首的闽北独立师，和以叶飞为首的闽东独立师在洞宫会师，把闽北、闽东两个根据地连成一片。同年四月，闽北独立师黄道同志和闽东独立师叶飞同志在洞宫山集会，成立闽赣省委，并在全县发展了二百〇一个革命基点村，一百一十九个副点村，六十七个游击区。人民武装斗争，一直坚持到全国解放。

境内地形东高西低，地势由东北向西南倾斜。北部的枫岭山与东北——西南走向的洞宫山、鸞峰山构成“丁”字形骨架，将全境分成两大部份，成为七星溪

与西溪、穆阳溪的分水岭。东和东北部,山岭绵亘,最高点香炉山,海拔一千五百九十八米。西和西南部较低,属于河谷平原和丘陵,盆地,沿河呈串珠状排列,其中以石屯平原和东平盆地较大。岩体以片岩和燕山期的花岗斑岩为主,其次是花岗岩和中生代的火山岩以及少量的赤石群红色砂砾岩、纤维岩。境内河流树枝状分布。本县最大的七星溪自东向西,到西津注入松溪。

全境气候具有东寒西暖的特点。西和西南部,年平均气温 18°C 左右,年平均降雨量约一千六百毫米,全年无霜期二百六十天,多属双季稻区。东和东北部属于高山地带,冬寒夏凉,年平均气温在 13°C 至 15°C 之间,绝对最低气温—— 11.5°C ,因受夏季风的影响,年平均降雨量在一千八百毫米左右。全年无霜期只有二百一十三天,因而只能种植单季作物。

本县自然资源丰富,除盛产杉、松、竹等用材林外,还有茶叶、棕片、乌柏、油桐、油茶、山苍子等经济林,以及林副产品笋干、香菇、板栗、松脂、晒菸,还有世界稀有树种——银杏。茶叶生产,历史久,品种好,质量高。相传,早在宋朝已产名茶。宋徽宗政和五年进贡的白茶中,“银针”列为茶叶珍品,徽宗饮后,亲自赐政和年号为县名。政和大白茶是福建省的优良品种之一,所产的“政和工夫”、“白牡丹”、“白毫银针”等名茶,制工精细,品质优异,驰名中外。全县现有茶园面积四万九千多亩,年产毛茶二万二千余担。

地下矿藏丰富,较大的有金、银、铜、铁、锡、磷、硫磺、铅锌、石灰石、水晶石、大理石等,还有钨、铀等稀有金属。早在宋绍兴四年间,就在遂应场(今锦屏)设转运司。明代也在遂应场、洞宫两地设矿冶司,专司采矿冶银和课税。据县志记载,在明永乐年间遂应场银坑,采银工达八百一十余人,每年的课税银达四千八百六十一两。

全县土地总面积二百六十二万亩,其中山地二百二十万亩,耕地二十万亩。解放后,农业生产有大幅度的增长。一九七九年粮食总产量达一百三十万三千七百二十五担,亩产六百八十五斤,较解放初提高了三倍多。解放后造林五十二万亩,森林复盖率达 59% ,垦复竹林二十万亩,每年为国家提供木材四万六千立方米,毛竹五十五万根。畜牧业生产以猪、牛为主,全县养猪七万二千二百二十头,每户平均养猪二点八五头。农、林、茶、牧、副总收入二千五百九十万元,人平纯收入七十九点二元。各公社拥有大、中、小型拖拉机四百八十三台,固定资产一百六十多万元。全县已建引水工程六百三十六处,灌溉面积九万七千七百亩,石砌防洪堤七十六点五公里,护田三万六千五百亩,修筑水库二十六座,总库容一千七百万方,受益面积一万七千亩。兴建中,小型水力发电站一百二十八座,总装机容量六千八百〇六千瓦。平整与改造低产田四万八千亩,修建机耕道一百三十五条,总长达四百一十三华里,全县生产条件得到很大改变。

解放前全县只有一家私营电厂，现已拥有水泥、化肥、水轮机制造、茶叶加工、电力、印刷、酿酒等二十多个全民所有制工厂，还有二十四个集体所有制企业单位，以及二十一个社办工厂，一九七九年工业总产值达二千二百五十万元。

境内过去交通闭塞，如今交通便利。横贯全境的浦(浦城)赛(赛歧)公路，政(和)福(州)公路，政(和)寿(宁)公路，政(和)庆(浙江庆元)公路，政(和)建(瓯)公路等构成以县城为中心的公路交通网。此外，还修建了林区公路、乡间公路三十五条，计三百五十八公里，除社社通车之外，有七十二个大队通了汽车和拖拉机。

文教卫生事业也有显著的发展。解放初，全县只有一所中学，九所小学。现已发展到中学九所，小学四百三十五所，教职员工一千七百七十四人，入学率占90.1%。过去全县只有一所设备简陋的卫生院，现有一所设备完善的医院，八所设备较全的公社卫生院，全县共有医疗站(室)一百二十九个，医务人员达六百九十六人，基本改变了缺医少药的状况。

政和县城北枕黄熊山，故有“熊城”之称。是全县的政治、经济、文化中心，解放后，城区经过扩建，街道宽敞，市场繁荣。一九七九年仅商品的零售总额就有二千五百零六万元，外贸出口总值达二百四十四点五六万元。

县境内，名胜古迹有洞宫四十九景，锦屏的一百七十洞，外屯佛子岩的天柱峰、将军岩、鹰岩，宝岩的天柱岩、彩桥、岩船等十景。东平奖山的八奇，石屯的白水沧、烟坑洞，铁山的宝福寺，九战丘，熊山的东峰山五老峰。

熊山镇概况

熊山镇位于政和县中部，东经 $118^{\circ}51'$ ，北纬 $27^{\circ}22'$ 。西部同石屯公社毗邻，东、南、北三面皆与星溪公社接壤。总面积十四平方公里。全镇有三个居委会，三个农业大队，一个县办良种场，有十四个自然村。三千七百四十九户，一万四千三百九十一人，其中农业人口九百三十七户，四千六百九十二人，居民二千八百二十一人，九千六百九十九人。除畲族二十三人外，均属汉族。镇人民政府驻胜利街。

熊山镇成立于一九八〇年十月。设镇前属城关公社管辖。解放后，曾四次设镇。一九五〇年首次设镇，下辖解放、胜利、翻身三街，以及县城机关、厂、矿家属区，至一九五八年撤销，并入红专公社。一九六〇年二月，松政并县后，在此设政和镇，一九六二年八月，松政分县，撤镇划归城关公社管辖。第三次设镇于一九六六年二月，管辖范围与第一次相同，一九六九年，成立县革委会后，改为居民大队。一九八〇年第四次设镇，除管辖原有居民大队外，还划入胜利、解放、官湖三个大队。

镇境地处七星溪中游的河谷盆地上。境中部低四周群山环抱，一水蜿蜒。气候温暖湿润，属中亚热带。年平均温度 18.6°C ，最热月（七月）平均温度 28°C ，最冷月（一月）平均温度 7.9°C ，绝对最高温度 40.1°C ，最低温度 -5.8°C 。因地形影响，雨量偏少。年平均降雨量一千五百六十点九毫米。全年无霜期二百六十天。主要河流七星溪，由东向西穿城而过。浦赛公路横贯西东，交通便利。

镇区是全县政治、经济、文化中心。宋真宗咸平三年（公元1000年）由关隶镇升格为关隶县时，就在此建县（宋徽宗政和五年，改名为政和县），至今已有九百八十年历史。

全镇现有双季稻面积二千九百〇五亩，蔬菜一百三十亩，并拥有汽车一辆，大、小型拖拉机和机耕船二十四部，联合收割机二台，农业生产条件得到了改善。一九七九年粮食总产三万三千七百九十二担多，平均亩产超千斤。开垦茶山一千一百四十亩，种植柑桔、梨等果树一百六十亩，茉莉花四十五亩，年产毛茶七百〇一担，茉莉花一百二十五担。总收入七十一万二千二百元，人平纯收入一百一十二元。过去全城只有六家小茶行，二家印染店，一家电厂（装机不足四十四马力），碾米厂和几家小店铺，现有镇属企业单位十个，职工一百三十二人，队属单位四个，年产值二十四万二千五百元。

· 文教卫生事业也有较大的发展。解放前全镇仅有一所小学，一所诊所，三家小药铺。现有一所中学，四所完全小学，一所县办医院，一所社办卫生院，四个医疗站。

星溪公社概况

星溪公社位于政和县中部，东经 $118^{\circ}47'$ — $118^{\circ}57'$ ，北纬 $27^{\circ}13'$ — $27^{\circ}26'$ 之间。东邻铁山、外屯两社，东南与杨源公社相接，西同熊山镇毗邻，西北和西南与石屯公社接壤，南同建瓯县交界，北与松溪县相邻。总面积二百一十一.九一平方公里。全社有十一个大队，四个社办场，一个农科所，八十三个自然村。总户数二千〇六十七户，一万一千五百一十五人。除总人口的0.1%左右是畲族外，均属汉族。公社驻地在城关镇解放街。

清朝期间，星溪公社分属感化乡和东衢乡。民国时期分属星溪镇，龙潭乡。解放后统归一区管辖。一九五八年成立红专公社，一九六一年改名城关公社。一九八一年更名为星溪公社。

本社地形大致可分为山地、丘陵、河谷盆地三部分。七星溪从东向西横穿中部，把全境分成南、北两半。河流两岸，地势低平，土壤肥沃，是全社主要的农耕区，南部地处鹫峰山脉西北坡，地势由南向北倾斜，山体多由花岗斑岩组成，平均海拔800米以上。这里林木苍翠，沟谷幽深，龙潭溪从南向北注入七星溪。北部是低山、丘陵。地势由北向南倾斜，山体多由花岗岩组成，平均海拔五百米左右。发源于西北部的赛巾溪，向东南蜿蜒流入七星溪。全社年平均温度 18°C ，年平均降雨量一千六百二十毫米左右。但因地形差异，一般南部高山地带，长冬短夏，雨量较多，属于单季稻区；而中部河谷盆地，则是长夏短冬，雨量偏少，为双季稻区。

全社现有耕地面积一万八千二百多亩。粮食作物以水稻为主，其次是豆、麦、薯、菽。一九七九年粮食总产量达一千二百九十多万斤，平均亩产七百六十六斤，较解放初增长三倍多。经济作物以茶叶为主，其次是板栗、烟草、油桐等，其中以富美的茶叶，宝岱、地平的竹笋，念山的烟叶，长际的板栗为著名。一九七九年，茶叶总产量为一千六百多担。另外还盛产木材、毛竹，以及林副产品笋干、香菇、药材等。一九七九年为国家提供木材四千多立方米，毛竹四万五千根。地下蕴藏着丰富的石灰石、红柱石等。一九七九年农业总收入一百九十九万四千七百元，人平纯收入一百〇三元。

星溪公社的农田基本建设也有较大发展。现已修建防洪堤一万一千八百多米，水库一座，蓄水量达五十四点七万方，兴建中，小型电站十七座，总装机为五百四十五千瓦，其中较大的念山电站，装机容量达二百五十千瓦。此外，还平

整土地二千三百多亩，修筑机耕道三十六条，添置了大、中、小型拖拉机等农业机械，现有社办厂、场、站等共五十六个。

星溪公社交通便利，浦赛公路自西向东斜穿境内，分别与政建公路，政庆公路相接，现有八个大队通汽车。另有三个山区大队的公路正在测绘设计之中。

文教卫生事业也有较大发展。全社现有戴帽中学一所，完全小学十三所，初小四十四所，入学率达92%，教师一百一十六人。现有卫生院一所，合作医疗站十四所，医务人员四十一人。

黄念山、黄巢坪、黄巢井等是农民起义军黄巢部队驻扎练兵的遗迹。

石屯公社概况

石屯公社位于县西部，界于东经 $118^{\circ}40'$ — $118^{\circ}49'$ ，北纬 $27^{\circ}17'$ — $27^{\circ}25'$ 之间。东邻熊山镇，东北与东南同星溪公社接壤，西与东平公社毗邻，北接松溪县，南同建瓯县交界。总面积十四点七八平方公里。全社有九个大队，三个社办场，四十八个生产队，五十三个自然村。二千九百六十九户，一万五千四百二十六人。除少数畲族外，均属汉族。公社驻地上合子，距县城十四公里。

石屯原名邵屯。唐朝期间属建州东境。清朝后期分属东衢、太平两乡管辖。民国时期统属民望乡。解放后分为石屯、松源等五个乡，属一区管辖。一九五八年划归红专公社，一九六一年下半年并入城关区管辖，一九六八年成立石屯公社。

石屯地处七星溪下游的冲积平原上。境内大部分地区平均海拔在二百米以内。年平均温度 18.9°C ，平均年降雨量一千五百六十毫米，夏季多雨。全年无霜期约二百七十天。属双季稻区。社内河流呈树枝状分布，主要河流七星溪自西向东流入松溪，汇合于西南部的西津，经建瓯注入建溪。

全社地势低平，土壤肥沃，资源丰富。既是本县的重要粮仓，又盛产杉、松、杂木、茶叶、茉莉花、柑桔等。一九七九年，全社已有茶园八千五百六十亩，产毛茶三千五百七十三担。地下矿藏有龟山的大理石，王母山的硫磺，高山铜岗的铜，桐坑、潘坑头和灰窑头的石灰石，黄山的蛇纹石等。

解放前，石屯公社是个溪河泛滥，易受涝旱的地方。解放后，修筑防洪堤十八公里，兴建水库三座，总库容量六十万方，中、小型水电站三座，总装机三百〇五千瓦，其中际下电站和白水沧电站，装机均达一百二十五千瓦。造林一万五千亩，幼林抚育八千亩，垦复经济林二千六百亩，还添置了大、中、小型拖拉机等农业机械，改变了生产条件，使二万亩农田成为稳产高产田。现有耕地面积二万〇五百八十多亩，一九七九年粮食亩产达一千一百五十多斤，较解放初增长了三倍，人平纯收入一百二十二元。

社办企业也有较大发展，全社现有农械厂、电站、车木厂、石灰厂、基建队、茶叶初制厂等。年产值达一百余万元。

解放前全社仅有一所小学，一家药店。现有中学一所，完全小学九所，村村有初小，入学率占99%。并有卫生院一所，医疗站九所，医务人员五十三人。

石屯公社水陆交通方便。一九七七年建成的石屯大桥，横跨星溪，使全社九个大队都能通车。

docsriver 文川网
入驻商家 古籍书城

在文川网搜索古籍书城 获取更多电子书

境内名胜有：落差一百五十米的白水沧瀑布，以及泼水岩，塌坑洞。古迹有扼守松溪、星溪两河的西津门、西津码头；清朝期间停泊俄罗斯运茶船队的沈屯湾及沈屯茶行；还有黄巢起义军诱歼御史李彦坚的东际营；太平军两败清军的古战场——官湖渡等。

东平公社概况

东平公社位于政和县西北部，东经 $118^{\circ}32'$ — $118^{\circ}43'$ ，北纬 $27^{\circ}18'$ — $27^{\circ}30'$ 之间。东与松溪县毗邻，西部和北部与建阳县交界；南部同建瓯县接壤，东南与石屯公社相接。公社总面积二百一十六点五九平方公里，共有十个大队，一个社办良种场，七十七个生产队，六十个自然村；三千九百一十八户，一万八千八百二十三人。除少数畲族外，均属汉族，公社驻地在东平村。

清朝期间，本社属于太平乡东平里管辖，民国时期，划分为东平镇、护田乡、凤池乡。解放后，又分为东平、护田等六个乡镇，公社化后，统归东平公社。

东平公社原是老革命根据地，早在一九三四年，凤池村就成立建（瓯）松（溪）政（和）苏维埃政府，西表大队的车盘村是工农红军医院驻地。

本社地形大致可分为山地与河谷盆地两大部分。北部的金峰山、龙井面、和尚顶与西部的白石岗，南部的香包顶，构成弧形山地。山体多由燕山期花岗斑岩、纤维岩组成，地势向东倾斜，地表受河流切割严重，东部属于河谷盆地，地势低平，土壤肥沃，平均海拔二百一十米，是全社的主要耕作区。主要河流松溪自北向南流经东部，界溪自西北向东南注入松溪。

东平公社气候温暖湿润。年平均温度 18.5°C ，年平均降雨量一千六百五十毫米，除五、六月雨量较多外，其余各季降雨均匀，此外，沿河两岸地势低，易受洪涝威胁。特别是护田、范屯一带，几乎十年九旱。

解放后，通过农田基本建设，已平整土地二千一百多亩，修建渠道六条，总长为三十五公里，兴建水库六座，总库容达三千万方，其中界溪水库的库容量为一千五百七十万方，中小型水电站十二座，总装机容量达一千〇七十千瓦，其中界溪电站装机达四百三十千瓦，坪岩电站装机达二百七十千瓦，减少了旱涝威胁，改变了生产条件。现有耕地面积二万五千二百九十一亩，一九七九年粮食总产量达二千二百九十五万斤，平均亩产达九百多斤。

近年来，本社多种经济也得到较大发展。五年来造林一万六千五百亩，抚育幼林一万三千亩，开垦茶园四千九百亩，种植水果一千五百多亩，茉莉花三百二十多亩。一九七九年产茶二千五百担，柑桔、梨子等一千七百六十担，茉莉花一百四十六担。现有生猪一万〇六百头，每户平均三头。一九七九年总收入达三百七十九万元，人平纯收入一百二十元，社员生活水平逐步提高。

社办企业单位有：企业站、茶叶初制厂等。

境内过去交通闭塞，一九五八年后，修建的政和至东平，东平至松溪公路与境内的东平至西表，东平至界溪，东平至碗厂等五条公路构成以东平为中心的交通网，实现了队队通车。

解放前全社仅有一所小学，几家药店。现有完全中学一所，七年制学校一所，小学十二所，入学率达95%，还有幼儿班十八所，入学儿童六百六十人。全社有卫生院一所，医疗站八所，医务人员六十九人，社员健康水平有了较大提高。

东平地处松溪、建阳、建瓯、政和四县结合处。每逢圩日远近各地群众赶集交换出售土特产品，繁荣了农村市场。

铁 山 公 社 概 况

铁山公社位于政和县北部，东经 $118^{\circ}05'$ — $119^{\circ}08'$ ，北纬 $27^{\circ}20'$ — $27^{\circ}29'$ 之间，北与浙江庆元县相邻，南同外屯交界；东邻澄源公社，西北与松溪县接壤，西南同星溪公社毗邻。总面积二百五十五平方公里。公社驻地铁山，距县城七公里。全社现有十九个大队，两个社办场，一百五十一个生产队，一百六十一个自然村，四千一百八十七户，二万三千八百〇二人，绝大多数是汉族，畲族仅占总人口的百分之一。

清朝期间，铁山公社属于政和县感化里乡管辖。民国时期属启贤乡，临江乡。锦屏大队原属松溪县东关里六都，于一九三八年划入政和县管辖。解放后成立江上、凤林、铁山区公所。一九六一年成立铁山、凤林、外屯等八个小公社。一九六九年除外屯、湖屯外，其余六个公社都并入铁山公社。

全境地形以山地、丘陵为主，约占总面积的 83.5% ，山体多由花岗斑岩和片麻岩组成，山上红壤广布。境内的乐溪与梅龙溪呈“八”字形分布，将全境分成三大部分。西和西北部为枫岭山脉的分支，地势由西北向东南倾斜；东和东北部是枫岭山脉。这里有全县最高的香炉山，海拔为一千五百九十八米。东南部属鸢峰山北端，地势从东南向西北倾斜，河流两旁分布着串珠状的冲积盆地和丘陵地，是主要耕作区。全社现有耕地三万八千亩。主要作物有水稻、地瓜、玉米等。一九七九年粮食总产量二千八百多万斤。

铁山公社气候温暖湿润，平均年气温 17°C ，平均年降雨量约一千七百毫米。境内山多林密，水源充沛。全社已修筑防洪堤十八公里，建立小型水电站十五座，总装机容量一千七百九十五千瓦。现有山地一十九万四千亩。盛产杉、松、竹等用材林和茶、桐、银杏等经济作物，以及林副产品笋干、晒菸、土纸、香菇，还种植苹果、柑桔等水果。铁山是政和大白茶的主要产地，拥有茶山五千六百六十三亩，一九七九年产毛茶三千一百多担。西坑、横坑、罗家地三个大队为省毛竹基地之一，每年为国家提供毛竹二十五万多根。

境内矿产丰富，现已探明有金、银、铜、铁、铅、锌、硫磺、磷、水晶石、石灰石、大理石等。其中铁矿储量最大，因而历史上有“金山”之称，铁山也因此而得名。一九五八年后，地、县先后在此办铁厂、化肥厂、铅锌厂等。

社办企业发展较快，现有农械厂、汽车队、电站、纸厂、陶器厂、电影队等。年产值达五十七万元，为公社扩大再生产提供了资金。一九七九年人平纯收

入九十三元，人民生活水平有了一定的改善。

铁山的文教卫生事业也有很大发展。现有中学一所，完全小学二十一所，村村有初小，入学率达90·7%，此外，还有卫生院一所，医疗站二十六所，医务人员八十七人。

交通方面，政(和)庆(元)公路横贯全境。全社除前溪、大岭、半洋等大队外，其余大队全部可通汽车。

境内锦屏的银坑一百七十洞，金、银、铁、锡十八坑，以及黄巢起义军古战场——九战丘等，都是具有历史意义的名胜古迹。

外屯公社概况

外屯公社位于政和县中部，东经 $118^{\circ}56'$ — $119^{\circ}08'$ ，北纬 $27^{\circ}17'$ — $27^{\circ}24'$ 之间。东连澄源公社，西接星溪公社，北同铁山公社相邻，南与镇前公社接壤。总面积一百五十三平方公里，全社现有一千六百二十一户，九千九百五十八人。分布在八个大队，两个社办场，七十一个生产队，一百〇五个自然村，公社驻地外屯村。

外屯，唐时称东湖。宋神宗年间又名魏屯。解放后，因方言同音，转写成外屯。清代，外屯属于善政乡南里八都。解放初划归四区管辖，一九五三年成立六区，一九五八年改为跃进公社，一九六一年外屯、湖屯两社并入铁山区管辖，一九六九年重新成立外屯公社。

外屯公社地处县城东部丘陵与东部香炉尖——风水凹一线西侧的高山之间。山地约占总面积的95%，地表因河流切割，形成许多深壑绝壁，境内河流呈树枝状分布，最大的七星溪，发源于东部的黄坑大队，蜿蜒曲折，横贯全境。全社年平均气温 16°C 左右，但气温的垂直变化较明显，河谷盆地与高山地带相比日温差 3°C — 4°C ，平均年降雨量一千六百毫米，四至九月份雨量较多，境内旱涝频繁，历史上曾有“早死黄念山，淹死下池堀”之说。“东湖”亦因外屯、下池一带地势低平，排水不善，一旦洪水下泄，即成一片湖沼而得名，由于日照偏少，道林同岗头至铜盆庵以北一线，秋冬易受西部寒流侵袭。

外屯公社除外屯、湖屯、洋屯三个大队属于河谷冲积小盆地外，其余大队均处高山区，全社平均海拔八百米。这里除盛产木材、毛竹外，还种植茶、桐等经济作物。主要林副产品有：香菰、桐油、笋干、松脂等。一九七九年产木材六千多立方米，毛竹十一万根，茶叶六百多担。境内溪河纵横，水源充沛。全社先后兴建了五座中、小型水电站，其中县办的外屯电站，装机容量达一千六百千瓦。同时凿通池栋山，炸开鱼山峡，改直湖屯溪，填高下池堀，修筑防洪堤八千五百米，修建了仙人坑等五座小型水库，初步排除了旱涝的威胁。现有耕地一万二千二百多亩，一九七九年粮食总产为六万六千八百多担。

社办企业有农械厂、车木厂、竹木厂、茶厂、建筑队等。一九七九年全社经济总收入一百四十八万多元，其中社办企业收入达五十三万五千九百六十二元，每人平均纯收入为五十七.五元。

自一九五九年浦（城）赛（歧）公路通车后，全社又修建了外屯至黄坑、外

屯至际面两条公路。使社内六个大队通了汽车。一九八〇年建成的外屯大桥，长达七十一米。把社间公路与浦赛干线连接起来，大大改变了本社的交通面貌。

文教卫生方面，全社现有中学一所，小学四十三所，公、民办教师一百二十七人，社办卫生院一所，医疗站十所；医务人员四十六人。

藕岭大队的佛子岩村，位于外屯公社西南方。这里有将军岩、天柱峰、狮子岩、鹰嘴岩、银河倒挂、夫妻峰等二十余处佳景。狮子岩下的石洞，可容二、三百人，内有甘泉，是政和县风景区之一。

镇前公社概况

镇前公社位于政和县东南部，东经 $118^{\circ}56'$ — $119^{\circ}16'$ ，北纬 $27^{\circ}08'$ — $27^{\circ}20'$ 之间。东接澄源公社，东南与周宁县毗邻，西同城关星溪接壤，北与外屯公社交界，南同杨源公社相邻。总面积二百三十四.四平方公里。现有十九个大队，三个社办场，九十九个生产队，九十三个自然村，三千二百〇八户，一万九千八百〇八人。除三户畲族外，其余均属汉族。

公社驻地镇前，在五代后晋天福六年（公元941年）为关隶镇的镇址。北宋咸平三年（公元1000年），升关隶镇为关隶县。县址迁至今城关，镇前属于关隶县管辖。宋徽宗政和五年（公元1115年），关隶县改为政和县，镇前属于政和县管辖。清时，镇前为政和西里十七、十八都。民国期间，镇前划归政和二区管辖，一九五八年，成立镇前公社。

镇前地处鹫峰山西北端的东南坡，地势略向东南倾斜。西北的观音山—三层岩一线高山与纵贯中部的高山构成“丁”字形骨架，把全境分成三大部分。全境地势为全县之最，平均海拔九百二十余米，年平均气温 13.9°C ，严冬季节绝对最低气温为 -11.5°C ，平均年降雨量一千七百二十六毫米，五至六月雨量较多，占全年总雨量的37%。夏秋之交易受台风袭击，最大风力可达九级。主要河流有：向东流入穆阳溪的角坂溪、梨溪和连坑溪，向南注入霍同溪的当溪；向西汇入松溪的白石溪等，境内沟谷幽深、水力丰富。全社现有两座小型水库，其中何山水库蓄水量二百四十五万方。中、小型水电站二十座，总装机六百九十千瓦。其中马龙潭电站和大坑头电站，装机容量均在二百千瓦以上。全社现有耕地二万八千八百九十四亩，其中水田约二万六千九百一十九亩，均种植单季稻。粮食作物以水稻为主，其次是甘薯、玉米。经济作物有：茶叶、大豆、油桐、苹果等。一九七九年，粮食总产十一万担，茶叶一千五百担，苹果二百担。

社办企业有：竹木综合厂、文具厂、拖拉机站等。年产值达二十多万元。一九七九年，全社工农业总收入为七十三万多元，平均每人纯收入三十七元。

解放前，这里是个地瘠民贫、交通闭塞、文化落后、兵匪横行的山区。解放后，镇（前）澄（源）公路，镇（前）屏（南）公路等与贯穿全境的浦（城）赛（歧）公路相接，使镇前成为沟通闽东、闽北两区的交通枢纽。

全社现有中学一所，附设初中两所，完全小学十四所，初小四十二所，幼儿班一所，教师一百五十四名，学生三千三百多人，公社卫生院一所，医疗站二十

所。此外，还有农机站、兽医站、病虫测报站、气象台、文化站等，并建立了以镇前为中心的广播网。

镇前宝岩一带，不仅是解放战争时期的闽浙边区的游击队根据地，也是政和县四大天然景区之一。这里奇岩峻拔，怪石嶙峋。有天烛岩、彩虹桥、岩船等十余处名景。

澄源公社概况

澄源公社位于政和县东部，东经 $119^{\circ}04'$ — $119^{\circ}16'$ ，北纬 $27^{\circ}12'$ — $27^{\circ}27'$ 之间。北邻浙江庆元县，南和西南同镇前公社毗邻。西和西北分别与外屯、铁山两社接壤，东和东南分别同寿宁、周宁两县交界。总面积二百七十一·二六平方公里。现有十六个大队，两个社办场，一百一十八个自然村，一百二十个生产队，三千六百二十二户，人口二万一千八百二十九人，均属汉族。

公社驻地澄源村，建于唐昭宗年间，距今已有一千一百多年，此村原名澄洋，后改为澄源，又有滌源、梧桐村之称。清朝期间，社境内分属西里十六都和南里九都管辖。民国时期，统归澄源乡，解放后为政和五区。一九五八年，成立澄源公社。

澄源公社原是革命老区，有新康、牛途等十几个基点村。抗日战争前夕，新康曾是政(和)庆(元)寿(宁)中心县委所在地。抗日战争时，新康是新四军留守处之一。

公社境内群山起伏，山河相间，平均海拔八百九十米以上。地势西高东低，地表红壤广布，千米以上山峰有一百二十一座，最高峰达一千四百五十六米。溪河多向东奔流，主要有：向东汇入西溪的赤溪、暖溪，以及注入穆阳溪的蛟龙溪等。境内气候冬寒夏凉。年平均气温在 13°C — 14°C 之间，绝对最低气温为 -10°C 。日照短，无霜期仅二百一十天，属单季稻区，因受夏季风的影响，雨量充沛，平均年降雨量达一千八百毫米，五至六月雨水较多，约占年降雨量的34%。

全社现有耕地二万九千〇八十九亩，其中水田二万六千八百多亩，农地二千三百多亩。粮食作物以水稻为主，其次为甘薯。经济作物有茶叶、油茶、油桐、山苍仔等。随着地表植被的不断减少，水土流失日益严重，表层土壤日趋贫瘠。为了改变这种状况，全社现平整农田六千亩，兴建水利一百八十条，治理河道一百五十二公里，兴建了库容量为一百五十一万方的满洋水库一座，小型水电站八座，总装机容量达四百千瓦。同时开辟茶园八千六百亩，造林七万亩，种植苹果七万四千株，种山苍子二千亩，还有两部汽车，四台大型拖拉机，三十三台小型拖拉机。初步改变了生产条件。一九七九年粮食总产达十二万九千八百担，比解放初增长一点五倍，茶叶产量一千八百四十七担，苍籽油一百八十担。

社办企业单位有：农械厂、水电站、砖瓦厂、粮食加工厂、电影队等。总产值达五十万元，人平纯收入四十六元。

解放前，全社仅有一所小学和几家私人药铺。全社现有两所中学，十六所完全小学，入学率达75%，公、民办教师一百八十人。有设备较完整的卫生院一

所，医疗站十九所，医务人员六十九人。还有供销社一所，购销站六个，代销店十个。年购销额达一百二十五万元，比解放初期增长了四点五倍。

在交通方面，全社现有各类大道十八条，长达五十五公里，分别与横贯全境的政(和)寿(宁)公路相接。全社六个大队通了汽车，三个大队通了拖拉机。初步改变了解放前道路崎岖，交通闭塞的落后状况。

杨源公社概况

杨源公社位于政和县东南部，东经 $118^{\circ}53'$ — $119^{\circ}12'$ ，北纬 $27^{\circ}03'$ — $27^{\circ}15'$ 之间，东连周宁县，西接建瓯县，北与镇前公社毗邻，西北同星溪公社接壤，南跟屏南县交界。总面积二百四十二平方公里。现有十二个大队，两个社办场，七十一个自然村，一百〇一个生产队，二千六百九十四户，一万五千三百二十九人。均属汉族。

公社驻地杨源村，始建于唐朝，唐末宋初又名黄源，并有“柳洲”之别称。清代，杨源公社分属于政和县善政乡西里十六、十七、十八都。解放初划归镇前区管辖，一九五四年成立杨源区，下辖坂头、富坂、岭头、王大厝、洞宫、杨源六个乡，一九五六年与镇前区合并。一九六一年恢复杨源区，下辖大溪、杨源、翠溪、坂头、洞宫五个小公社。一九六九年改为杨源公社。

本社地处洞宫山与风水凹一线的东南坡，地势略向东南倾斜，平均海拔八百米以上。这里群山绵亘，岩性复杂，溪流曲折。主要岩石有片岩、燕山期花岗斑岩，赤石群红色砂砾岩和中生代火山岩等。翠溪是境内最大的溪，它发源于西北部的风水凹和牛楼山，向东南流经全境，注入霍童溪。

境内气候冬寒夏凉，年平均气温 14.3°C ，全年日照仅达一千七百小时，属于单季稻区。这里受夏季风的影响较强，是全县降雨中心，平均年降雨量达二千毫米左右，夏秋之交易受台风袭击，秋季有时有冰雹。

全社现有耕地二万四千〇五十五亩，其中水田二万二千八百亩，农地一千二百五十五亩。主要分布在丘陵与河谷地带。粮食作物以水稻为主，其次是甘薯。经济作物有茶叶、苹果、油茶、油桐等。现有茶园五千四百九十亩，种植苹果一千六百六十三亩。一九七九年产茶一千〇五十三担，现已平整土地五千亩，造林五万亩，幼林抚育五万亩，垦复经济林一千五百六十五亩。全社兴建了中、小型水电站十座，总装机为三百六十千瓦。公社有汽车两辆，大型拖拉机一部，小型拖拉机五十部，电动喷雾器两台，初步改变了农业生产条件。一九七九年粮食总产一十二万〇五百七十八担，比解放初增长了两倍多。

社办企业有农械厂、草袋厂、炭精厂、车队、基建队等，年产值约四十万元左右。

过去境内山路崎岖，交通闭塞。现在政(和)屏(南)公路横穿全境。同时开通了杨源至茶林，大厝至岭头，桃洋至洞宫三条简易公路，使全社十个大队通了汽车。

解放前本社只有五所小学，六家小药铺，全社现有中学一所，完全小学十八

docsriver 文川网
入驻商家 古籍书城

在文川网搜索古籍书城 获取更多电子书

所，入学率达86.7%，还有卫生院一所，医疗站十六所，医务人员五十九人。初步改变了缺医少药的落后面貌。

洞宫山位于境东南，这里不仅是闽东北游击队的根据地；而且是政和县四大天然风景区之一。境内有大小岩洞三十六个，名胜佳景四十九处，奇峰峻拔，怪石遍野。洞宫山的主峰香炉尖，拔地而起，高达一千三百四十八米，仰首眺望，万山环绕，天光垂碧，苍茫无际。一九三六年，我闽东独立师和闽北独立师曾会师于此。

一、行政区划、居民点