

中华人民共和国地方志 福建省

doctriver 文川网  
入驻商家 古籍书城  
在文川网搜索古籍书城 获取更多电子书

福州市城之建设志

冰心题



上卷

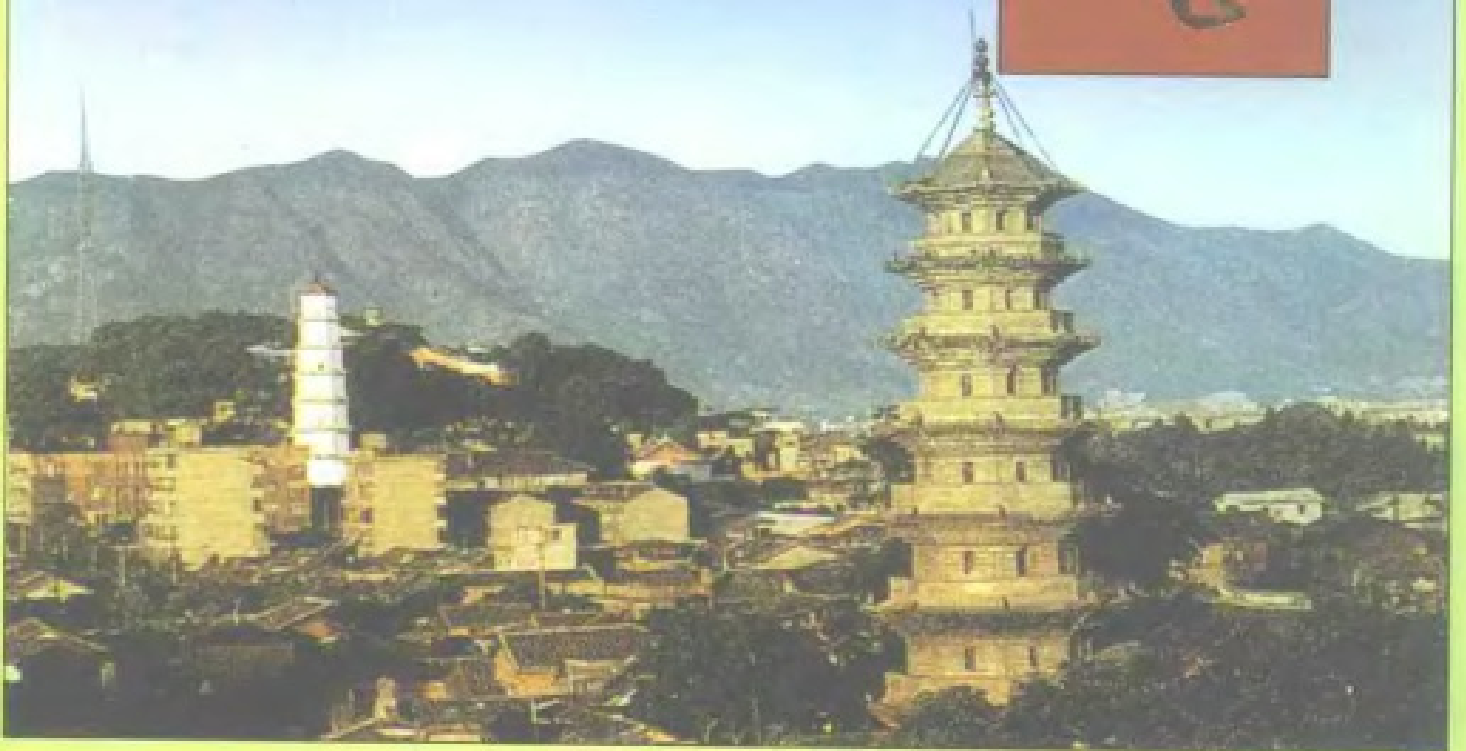

中华人民共和国地方志 福建省

福州市城之建设志

冰心题



下卷



中华人民共和国地方志  
福建省

# 福州市城乡建设志

冰心题 

福州市城乡建设志编纂委员会 编

刘润生 主编



中国建筑工业出版社

docsriver 文川网  
入驻商家 古籍书城

在文川网搜索古籍书城 获取更多电子书

(京)新登字 035 号

**福州市城乡建设志**

(上、下卷)

《福州市城乡建设志》编委会编

刘润生 主编

\*

中国建筑工业出版社出版、发行(北京西郊百万庄)

北京文化出版咨询公司电脑照排

机械工业出版社印刷厂印刷

\*

开本: 787×1092 毫米 1/16 印张: 69¼ 插页: 26 字数: 1610 千字

1994 年 4 月第一版 1995 年 2 月第二次印刷

印数: 2, 101—4, 400 册 定价: 100.00 元

·ISBN7-112-02234-7

TU·1722 (7254)

# 《福州市城乡建设志》 编纂委员会

主任：林忠兴 林永诚

副主任：张旭村 张家友（常务） 陈金堡（常务）

委员：（以姓氏笔划为序）

方玉添 王孟贤 史期锋 刘润生 庄传兴 余乃兴  
沈世明 李子焯 李建生 林义熟 林应枢 林敏文  
林新国 陈仁贵 陈仁团 陈荫霖 张炳栓 张述华  
杨根平 施秀雅 唐章忠 彭建武 潘玉琳

顾问：（以姓氏笔划为序）

王浩 史洪 刘会武 吴大挺 陈春滨 陈道章  
赵魁 赵兴藩 高不危 颜肖鸿

## 编纂委员会办公室

主任兼主编：刘润生

副主任兼副主编：林敏

副主编：李学书（兼） 李西元

特邀编审：杨永生

特邀编辑：林诚斋 杨在琦 肖宝树 何爱先 黄静远

编辑：赵进 陈文忠

编务：郑廷亨

统计：黄忠苍 王文清

绘图：柳朝江 王永云 邱文

篆刻：叶钦麟

英译：陈宁 刘旭

英译校订：马贞勇

城 鄉 建 設 志  
首 推 福 州 城

項 南



項南  
夏月

## 祝贺《福州市城乡建设志》出版

盛世修志，继往开来。全国建设系统专业志的编纂工作正在普遍进行，并有不少志书出版，已经取得较好的成果。这与各省、自治区、市政府的关心、领导和修志人员的辛勤耕耘是分不开的。

福州市历史悠久，山水秀丽，是一座历史文化名城、著名侨乡。建国以后，特别是近十多年改革开放以来，建设事业有了突飞猛进的发展，城乡面貌发生了巨大的变化。《福州市城乡建设志》在市政府、市建委的领导下，荟萃人才编纂评议修改，历时六载，充分反映了福州的古城风貌，记述了解放以来建设的成就，行文流畅，图文并茂，有重要的参考价值，它不仅具有“资治”、“存史”的作用，而且将会成为联系海外侨胞情谊的桥梁。我对此表示祝贺。

编纂城乡建设专业志，是社会主义文化建设的一项重要内容，是有益当代、惠及子孙的千秋功业，具有重要意义。各级建设部门要继续努力，有始有终地把这项工作作好，争取有更多更好的城乡建设志陆续出版。



一九九三年六月二十九日

侯捷 建设部部长



题  
福州市城乡建设志出版

榕城建设志

永铸侨乡情

萧桐题



一九九三年六月

萧桐 原城乡建设环境保护部副部长

建设志  
志建设  
文风实

有特色

刘明康

一九九三年九月

刘明康 福建省副省长

## 写在《福州市城乡建设志》出版之际

中共福州市委书记 习近平

经全体编纂人员六载披阅，屡经增删，《福州市城乡建设志》——当今全国省会城市中第一部城乡建设系统的专业志书终于与读者见面了。我谨表示热烈的祝贺！

福州市是我国历史文化名城，造化独钟，人杰地灵。改革开放以来，城乡面貌发生了深刻的变化，福州城市建设已初具现代化城市的规模。这部有地方特色、时代特色、专业特色的志书，气势恢宏，全面展示了福州市作为历史古城的风貌和沿海开放城市、省会城市的新颜。

城乡建设是市政工作的一项重要内容，与经济建设、城市发展、人民生活和社会进步息息相关。当前，全市人民正致力于加速改革开放、加快基础设施建设，努力实施“3820”工程，在这样的时代大背景下，出版这样一部志书的意义无疑是十分深远的。

存史资治。我相信，《福州市城乡建设志》一书对我们现在和将来的工作都将有重要的参考价值。

习近平

一九九三年七月

习近平 中共福州市委书记

## 祝贺《福州市城乡建设志》出版

金能筹

正当全市上下抓住机遇，深化改革，扩大开放，加快闽江口金三角经济圈建设步伐的时候，《福州市城乡建设志》正式付梓了。这是我市各级城建部门领导、专业编纂人员、专家学者和广大建设工作者通力合作、辛勤耕耘、集体努力的结果。我谨表示热烈的祝贺！

《福州市城乡建设志》贯通古今，以详实的历史资料，充分反映了福州城乡建设的风貌和演化，突出了历史文化名城、著名侨乡、沿海开放城市的地方特色和专业特性。这部志书的出版，对于当代乃至后世认识和研究福州城乡建设史迹，具有较高的学术价值；对我们进一步搞好城乡建设工作，都有十分重要的借鉴作用。

金能筹

一九九三年八月六日

金能筹 福州市市长

祝《福州市城市建设志》出版

海滨邹鲁冠閩中  
三山两塔塑榕城  
物華人杰钟灵秀  
千年古邑显新容  
鸿篇巨著谱方志  
古今业绩载書中  
一代风流千秋业  
青史永垂福州城

袁镜身 

九九零六月于北京

袁镜身 原国家建工总局副局长、中国建筑科学研究院院长 建设系统专业志编纂指导委员会主任

祝贺福州市城市建设志出版

继承传统 不断创新  
发扬成绩 开拓未来

黄振军 

黄振军 福建省建委主任

编好建设志，是继往  
开来的千秋大业。

封建安 

九九零六月

封建安 福建省建委副主任

# 建设系统专业志编纂指导委员会

---

## 关于《福州市城乡建设志》的评议意见

《福州市城乡建设志》编纂工作始自 1987 年 7 月，历时六载，篇目设计 15 易其稿，先后召开各类评议会 40 多场，参加者近千人次。全志共设 15 编，79 章，327 节，和《大事记》、《人物》、《文苑》等，约 100 万字。是目前建设系统定稿志书中，投入较大，下功较多的首部省会城市城乡建设专业志。

1991 年 11 月 12 日～17 日，在福州市召开的建设系统专业志第二次评议会上，就评议了《福州市城乡建设志》（初稿），与会委员一致认为：这部志稿，编纂指导思想正确，篇目设计比较科学，资料丰富，特点鲜明，体例完备，文风朴实。突出了历史文化名城、著名侨乡、沿海开放城市的地方特色和专业特性，具有科学的资料性著述的特色，文化内涵丰富，体现了中国方志传统的文化特色，是目前建设系统比较好的一部志稿，并形成了评议意见。

评议会后，该志编委会以力求高质量为目标，根据评议意见，特别是 1992 年 6 月建设系统专业志编纂理论研讨会提出的以建筑文化为主脉，和中国地方志指导小组《一九九二年全国地方志工作会议纪要》和中指办印发《专家学者评论新志会议纪要》精神，对志稿进行了认真修订，他们对“方志工作为改革开放服务”等重大问题作了探讨，考虑了福州市的城乡建设历史发展的特点，增加了 1991～1992 年等方面资料，使这部志稿质量达到下一个新的水平。

1993 年 6 月 10 日～14 日利用在天津召开《成都市建筑志》（送审稿）评议会的时机，该志主编刘润生同志在会上介绍了该志的修改情况和指导思想，得到与会代表的好评。

为了研究探讨《福州市城乡建设志》编纂全过程的实践经验，专业志委员会主要负责同志和部分在京委员，1993 年 6 月 28 日对送来的《修订稿》进行了评议，一致认为：这部志稿是福州市各级领导，专业编纂人员，专家学者和广大建设工作者通力合作、精益求精的智慧结晶，也是目前已经出版的城乡建设志中的一部具有特色的好的志稿。概括起来有以下鲜明

# 建设系统专业志编纂指导委员会

---

特点。

第一，收录内容广泛，全面记述了城乡规划、建设、管理和城市基础设施的大环境。记述范围以城市为主，辐射郊县（郊区、7县、1市）。不受行政管理部门局限，写全行业。不仅从历史角度记述内涵丰富古城风貌，而且全面记述全市的建置沿革、自然环境、人口经济状况等城乡建设大环境，详略适当地记述包括对外交通、电力、邮电在内的城市市政和公用事业等大市政概念的基础设施，和环境保护、环境卫生、园林绿化、风景名胜以及温泉开发保护等状况，资料齐全、信息量大，更加突出了福州市作为历史文化名城、省会大城市、沿海开放城市和侨乡的地方特色，为海外侨胞全面了解乡情、投资建设环境，提供了重要媒介，这是使新编方志如何为改革开放服务的一个开创性的尝试。

第二，断限贴近现实，增强了志书时代性，提高了志书时效。志稿遵循“贯通古今”、“详今略古”的原则，上限不限，下限至1990年末。但为了充分反映福州城乡建设近几年有突出变化与发展的历史特点，编者把概述、大事记和有关编章延续到1992年末。特别记述了：近几年吸引侨台外资改造旧城，采取多种渠道集资近百亿元，已改造大小棚屋区400多片，新建住宅725万平方米；在全国率先引进的国际先进水平的程控电话，城区电话普及率每百人达到12.89部；随着经济发展，每年投入城乡建设资金由过去的几百万元计跃到以几亿元计，据1991~1992年统计，市区全民基建投资额达36.1亿元，其中：城建系统城市建设投资额近4.18亿元，达到历史上最高年份。1992年12月，福州列为全国“城市综合实力50强”和“首批投资硬环境40优城市”之一；福州市经济技术开发区、融侨经济技术开发区等最新建设成就等等，均有记述。

福州市的做法说明，一部志书要有一个稳定的下限，以保持志书的严谨性，但由于各城市的发展历史的特点不同和志书出版时间先后的不同，有的部分编章内容应尽可能贴近现实，以利于为当前的改革开放和经济建设服务，这是提高志书时效的一个新举措，是可取的。

第三，广泛开展社会市情调查，丰富科学性的量化资料。志稿突出了改革开放以来建设巨大成就的时代特点，特别是对主要建筑的规模、造型、建筑特色作了详实的记述，对近几年建起的25~30层的国际大厦，元洪花

# 建设系统专业志编纂指导委员会

---

园等一批高层建筑作了记述。对大家和来访者普遍关注的市区已建和在建的高层建筑，即9层（含9层）以上的宾馆、写字楼、住宅楼等作了精确的调查统计，共有216幢。改变了过去志书量化指标缺乏的弊端，给读者以清晰的量化数据和形象感。

“三坊七巷”是福州市作为历史文化名城的重要标志之一，始建唐宋，形成于明清，至今有一千多年历史，名人辈出，高大府第，多集中于此。至今尚有明清年代古建筑250多座。日前，该地区即将改造，虽然规划注意了如何保护古坊、巷风貌，为了长久保留这一历史文物建筑原貌，编者绘制了《三坊七巷名人故居、文物古迹分布图》，采用17张具有建筑特色的照片，4份典型建筑的平面、立面和剖面图，版面字数约近3.5万字。日前全国处于改革开放、建设大潮时代，城乡面貌日新月异，有不少历史事物即将消失，如何将其中具有历史文献价值的事物，通过修志保留下来，不仅对现在，而且对将来研究这段历史、认识这个社会，具有非常重要的历史意义和学术价值。

第四，重视志书内涵的文化性，较好处理了人物文苑入志问题。《人物》部分，以传略、简介、简记形式记载的58人，以人物表形式记载的劳动模范、高级专业技术人员、各级领导人和以事系人形式者均逾千人次以上，全书记载人物计约2800多人次，见物又见人。《文苑》部分，收入诗词、碑记、散文特写、传说、歌曲、建筑谚语、杂记等近30篇。特别是台胞和海外侨胞捐建的亭、台、楼、阁的楹联23幅，充分反映了他们眷恋故土、热爱桑梓之情。清·裴荫森作《马江昭忠祠碑文》，叙事详实、文词壮烈；明·叶向高《福清县新建桥塔记》，宋·曾巩《道山亭记》等名人佳作，都有很高的文、史、哲价值。此外，在志书中还刊以50多方次篆刻，使版面更加丰富多彩。

全书收入古今各类建筑物近400项，记述文字均较详而不繁，重视其文化内涵。收入有历史代表性彩色、黑白图照460多张，各类统计表156种。全书体量虽然较大，但非资料堆积，堪称为科学的资料性著述之作，进一步增强了这部专书的史料价值、学术价值、应用价值。

第五，《福州市城乡建设志》所以编纂得好，主要是市政府、市建委各级领导重视，适时解决实际问题；主编人选得当，编纂班子稳定，辛勤耕

# 建设系统专业志编纂指导委员会

---

耘，树立全面质量观点，精益求精；并与有关部门密切协作，充分吸取市城乡建设系统 30 多种专业志的精华，众手成志；特别是听取各方面专家意见，以保证志稿内容的科学性。原市建委主任、市府副市长、现市人大常委会副主任林忠兴，从 1987 年 4 月批示“要抓紧此项工作”开始，到为此志写序，直至出版均予以全过程的重视与支持，为编好这部新方志“舍得投入”和“精益求精”的指导思想，值得赞赏和各地学习借鉴。

福州市地方志编纂委员会和《福建省城乡建设志》编纂委员会对此给予很好评价，已批文定稿出版。福州市社会科学所充分肯定此志的科学性、实用性、学术性，已确定为市社会科学研究优秀成果，并拟授予市第二届社会科学研究优秀成果奖。我们认为这些意见都很好，均甚赞同。

上述特点，充分反映了编者认真辛勤的劳动和在一些重要编纂问题上有所创新的精神，值得各地参考学习。

希望该志把好最后出版关，精选照片，逐一审定图表；在史实、政治、文字、技术内容等方面进行全方位检查，认真校审，力求无误；在印制装帧上，能体现庄重典雅的文化史籍风格，使之不仅是一部具有相当学术水平的、反映福州城乡建设历史和风貌的专业志，在建设系统方志编纂中起到一定的表率作用；而且能成为传递海峡两岸兄弟情谊，传播五洲四海侨胞、华人的友谊桥梁和珍贵的文化礼品，留存当代，传之后世。





福州市彩红外影像地图



福州市城区图



福州市图



docsriver 文川网  
入驻商家 古籍书城

在文川网搜索古籍书城 获取更多电子书

# 福州市區略圖

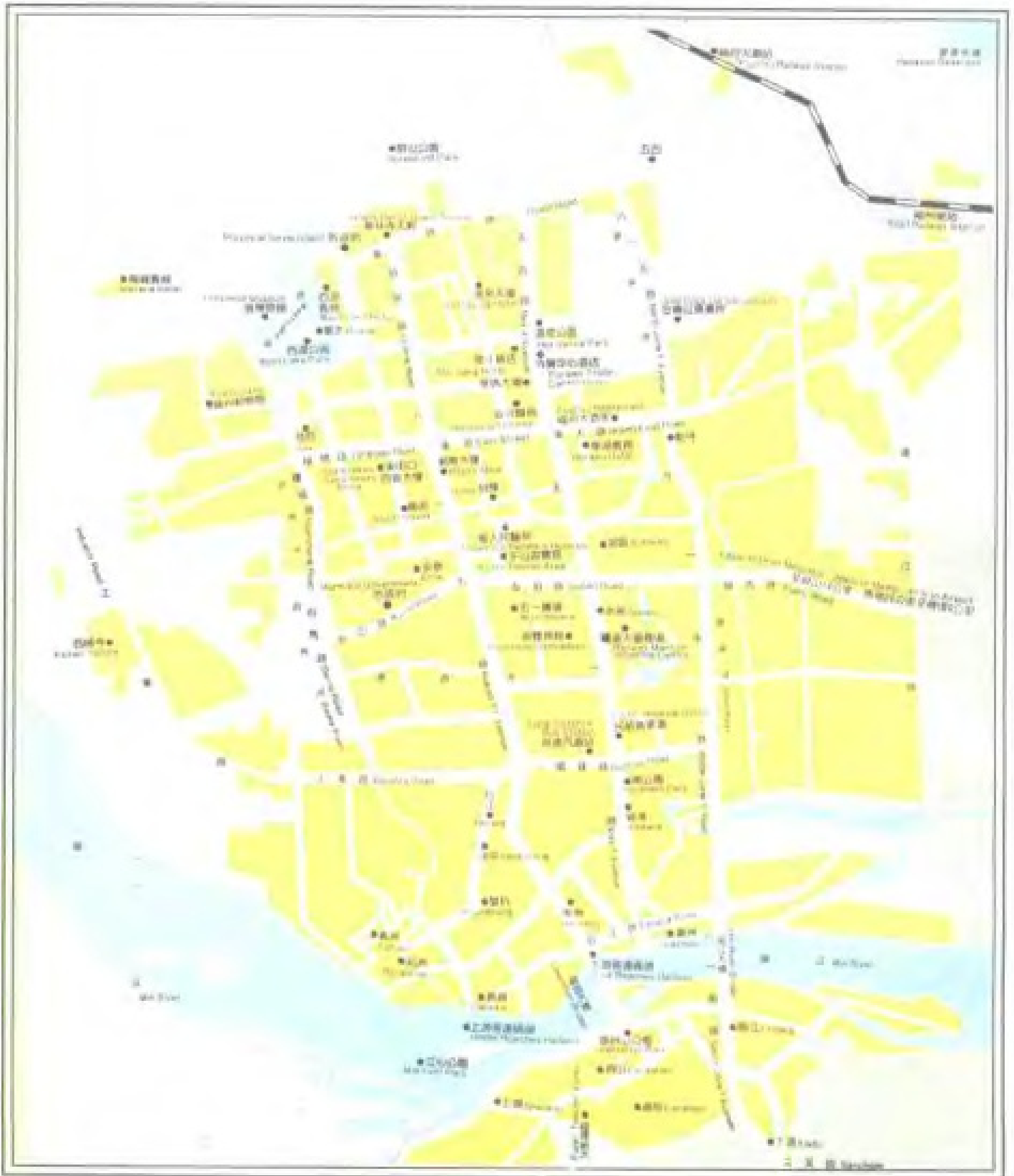

# 福州市城市总体规划图

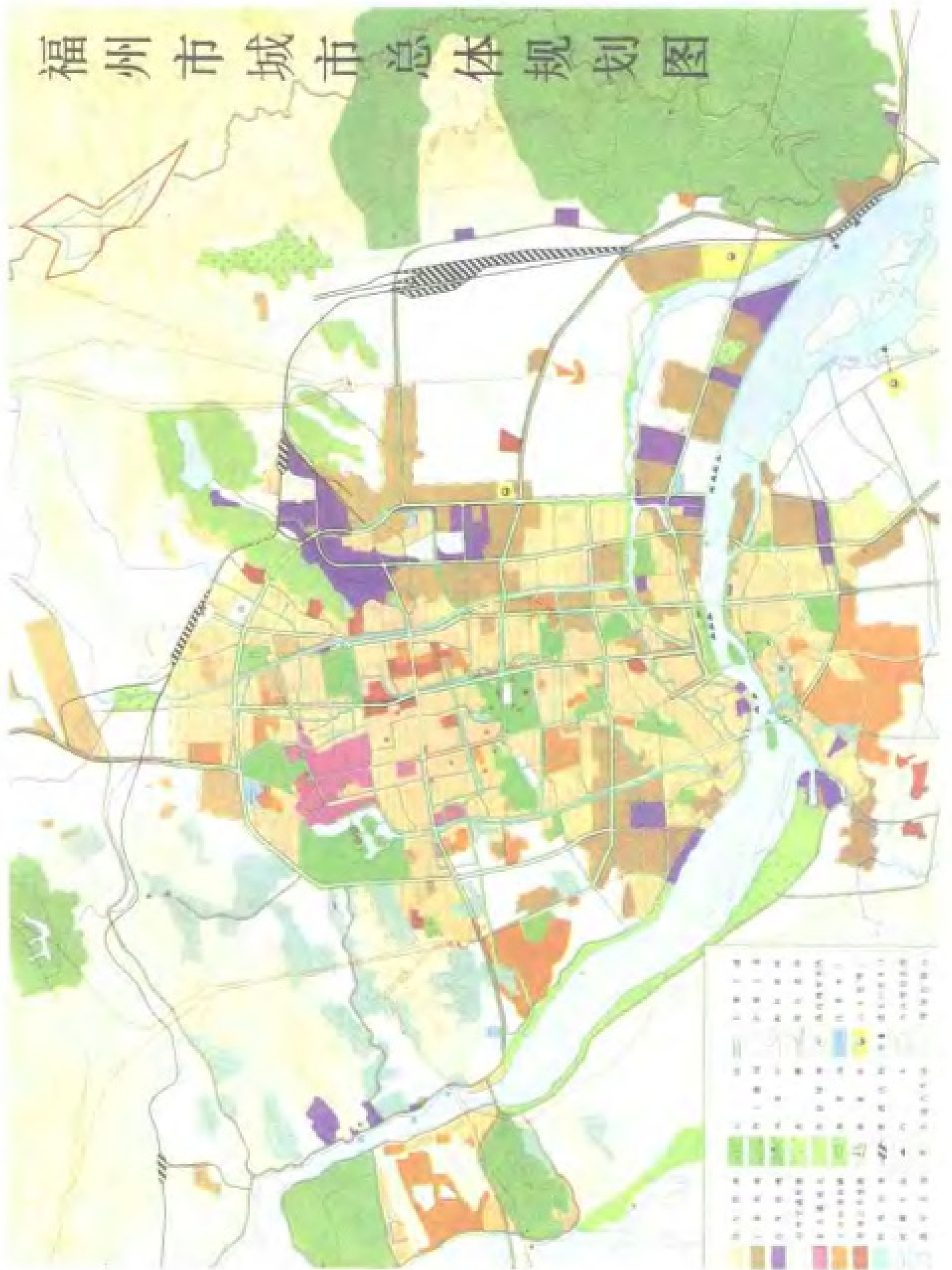

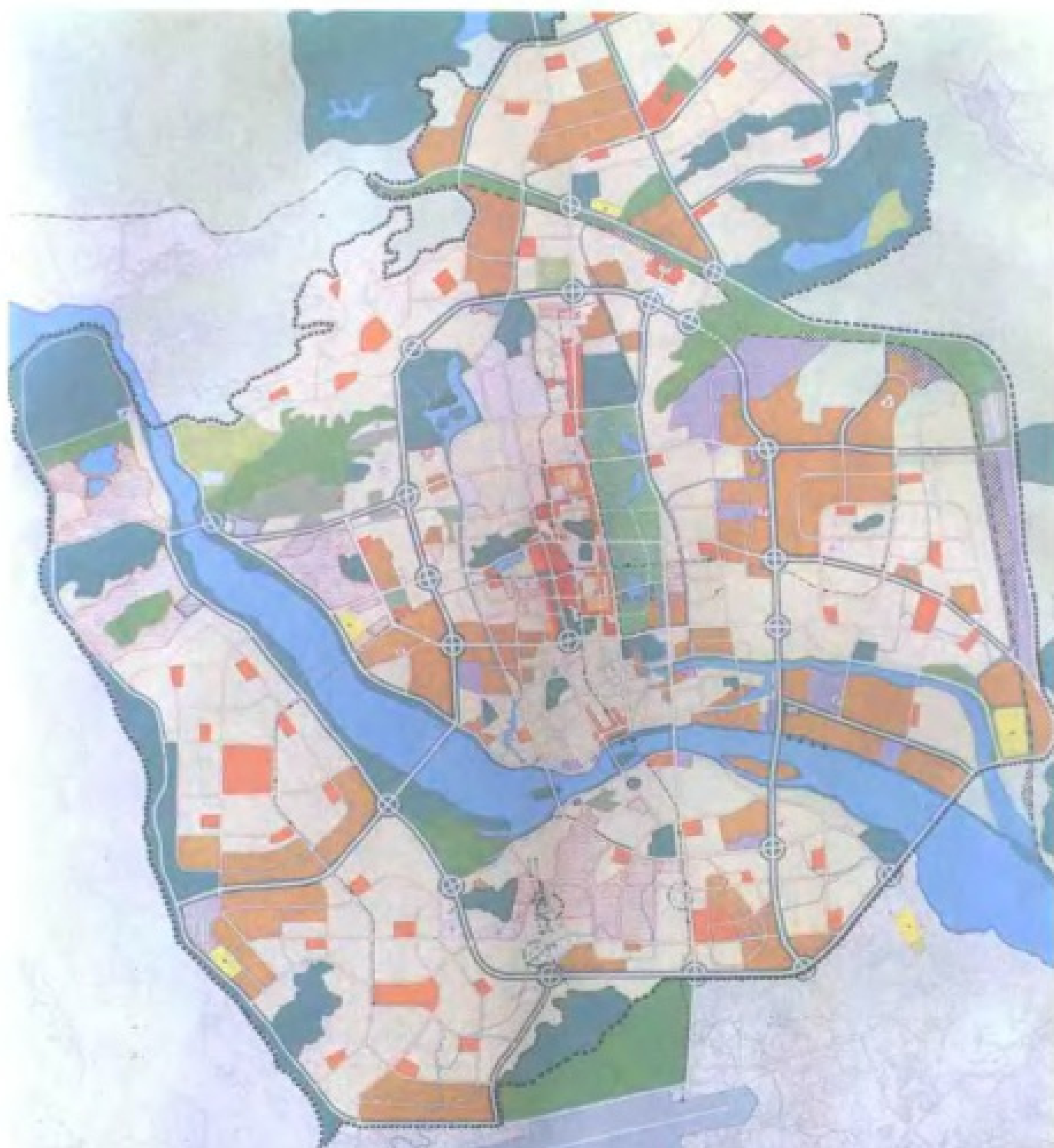

福州市城市总体规划调整  
用地规划图



福州市城市总体规划调整  
现状图

11000	22000	33000	44000	55000
66000	77000	88000	99000	100000
110000	120000	130000	140000	150000
160000	170000	180000	190000	200000
210000	220000	230000	240000	250000
260000	270000	280000	290000	300000
310000	320000	330000	340000	350000
360000	370000	380000	390000	400000
410000	420000	430000	440000	450000
460000	470000	480000	490000	500000
510000	520000	530000	540000	550000
560000	570000	580000	590000	600000
610000	620000	630000	640000	650000
660000	670000	680000	690000	700000
710000	720000	730000	740000	750000
760000	770000	780000	790000	800000
810000	820000	830000	840000	850000
860000	870000	880000	890000	900000
910000	920000	930000	940000	950000
960000	970000	980000	990000	1000000



榕树





乌塔与白塔

乌塔与白塔夜景







鼓山



五一广场公园



1. 林文忠公祠
2. 林觉民故居
3. 郑和纪念馆
4. 华林寺



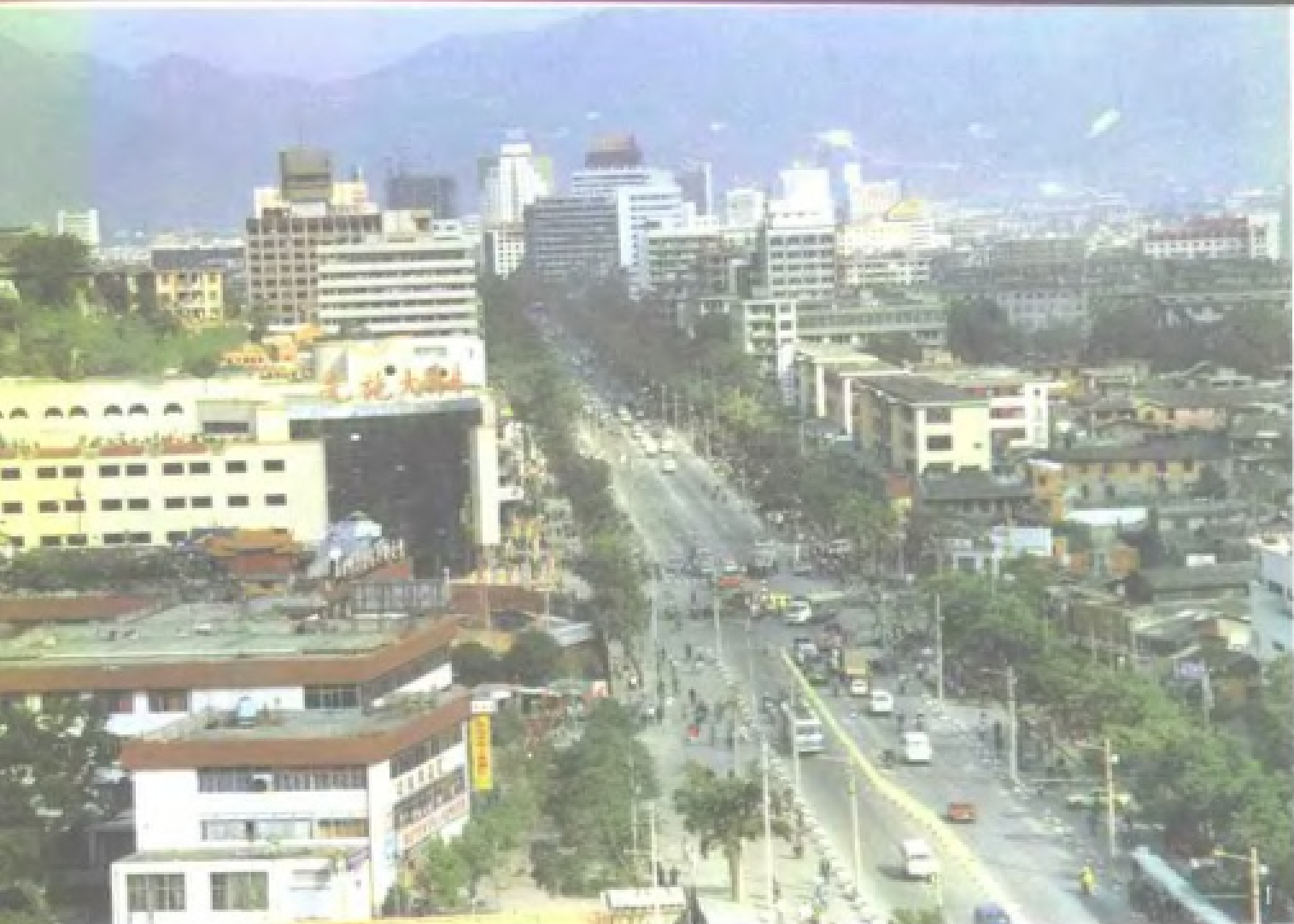

1. 五一路 (新旧对比)
2. 八一七北路 (新旧对比)



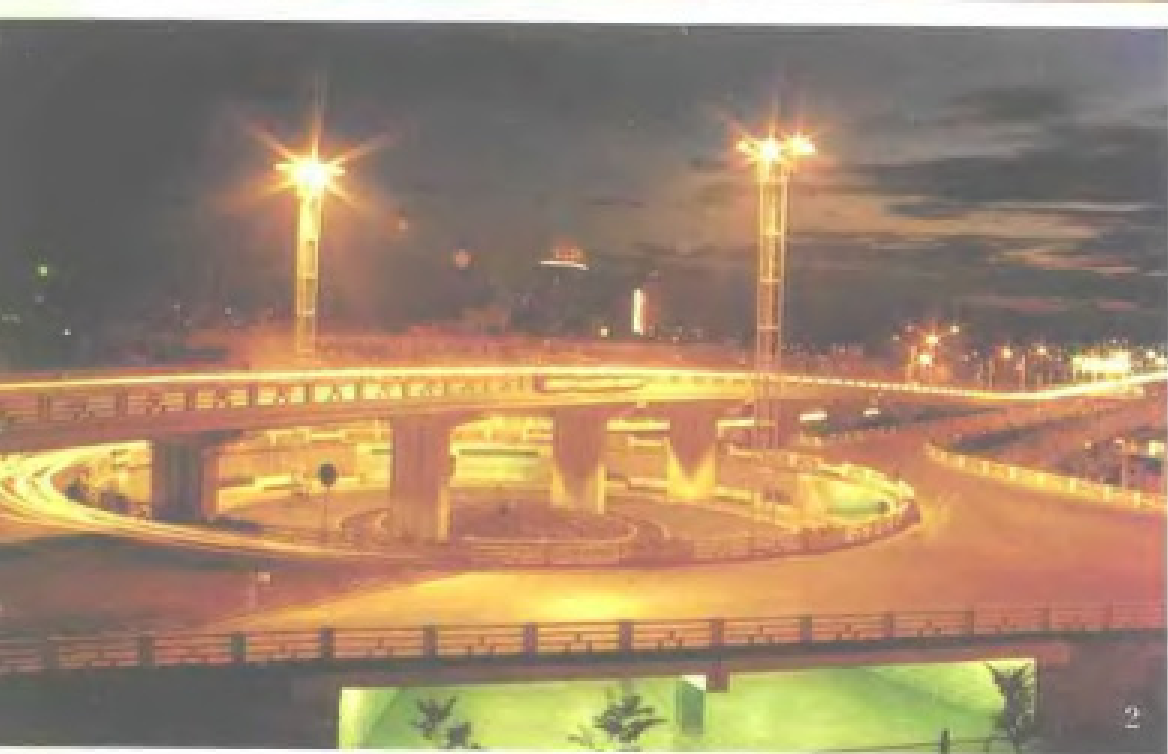

2

1. 闽江北岸夜景
2. 闽江桥北立交桥夜景
3. 五一广场公园喷泉夜景





1. 江滨路
2. 茶亭街夜景（新旧对比）

1. 马尾造船厂钟楼
2. 泛船浦天主教堂
3. 五四路
4. 五一广场东南角
5. 南台美食街





docsriver 文川网  
入驻商家 古籍书城

在文川网搜索古籍书城 获取更多电子书



1. 福州飞机场



2. 马尾港



3. 福州马尾客运码头



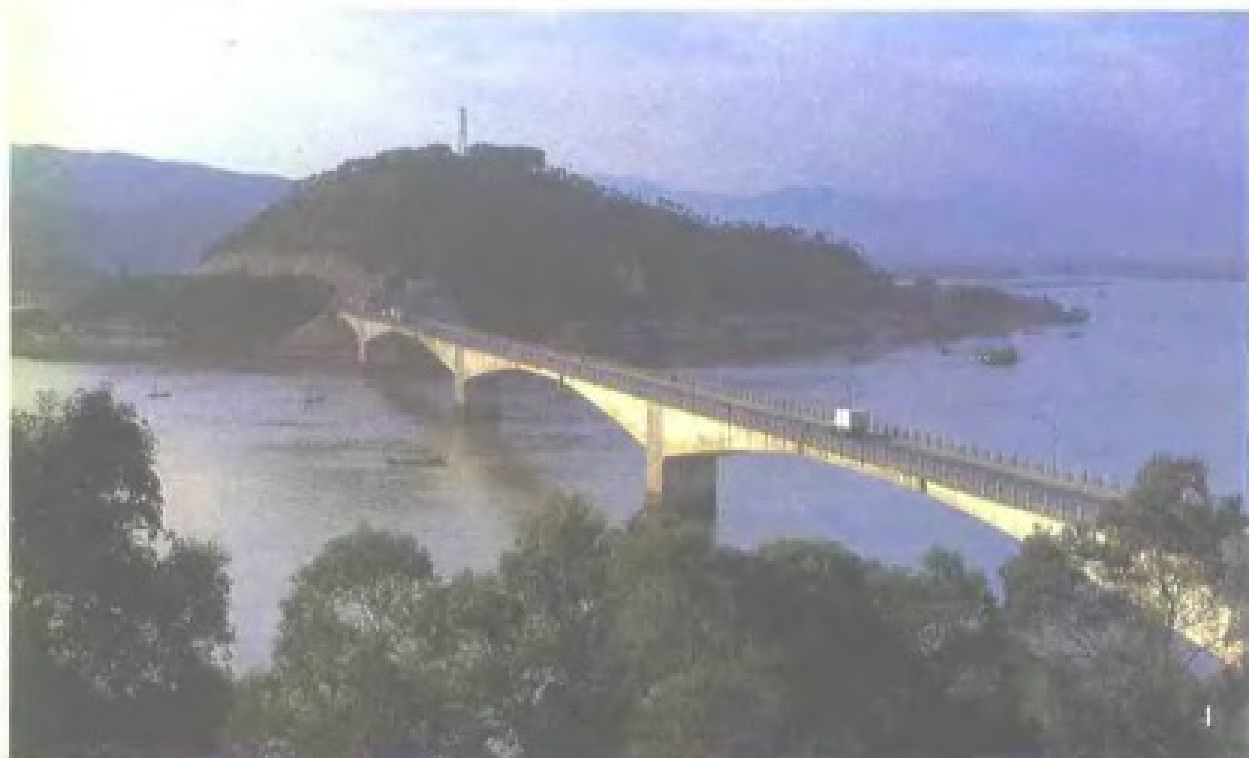

1. 江心公园索桥
2. 洪塘大桥
3. 鼓山隧道入口
4. 乌龙江大桥