

docriver 古籍網
入駐專家
在文川網掛索古籍書城 获取更多歷史

九州山水攷

格致錄第 卷

北平孫承澤撰

九州山水考 上

粵稽天地間形勢之大莫過於山水而其理亦莫過於山水故中庸言天地之為物不貳而指山水以實之孟子言性而舉禹之治水以為證蓋山水有原有委有脉有絡有分有合有性有情而其理無盡也古今山經水志搜奇者失之荒唐紀遊者但狎其耳目無足取也禹貢一篇不獨紀載成功

山水考

上

造化之功用神聖之彌綸俱在焉余于此篇反復讀之經年乃著其總目于前而分考之于後夫山之所墳水之所湧水之所奔山之所亘動靜相生剛柔互錯先儒所謂一理分殊分殊一理之妙不於山水益見乎

禹貢山總四十有三

正導二十有七

岍

岐

荆山北

壺口

雷首

太岳

底柱

析城

王屋	太行	恒山	碣石	<small>正陸列 十有二</small>
西傾	朱圉	鳥鼠	太華	
熊耳	外方	桐栢	陪尾	<small>次陰列 八</small>
嶓冢	荆山	內方	大別	<small>次陽列 四</small>
岷山	衡山	敷淺原	正陽列	<small>二</small>
雜見十有六				
梁	岐	岱	蒙	
羽	嶧	蔡	蒙	<small>梁</small>
終南	惇物	三危	積石	
山水考				
龍門	崑崙	合黎	大伾	<small>雍 二</small>
水總四十有二				
正導九				
弱水	黑水	河	漢	
江	濟	淮	渭	
洛				
雜見三十有三				
泝水	漾	滄浪	三澨	
沱	澧	九江	沈	<small>梁州</small>

汶	泗	沂	澧	
涇	漆	沮	澗	<small>雍州</small>
灑	伊	衡漳	恒	
衛	澗	沮	深	<small>兗州</small>
澗	淄	三江	沱	<small>荆州</small>
潛	潛	桓	沔	<small>荆州</small>
浞	沙			
澤總十				
充雷夏	徐大野	雍孟豬	豫榮波	
山水考				
荷澤	孟豬	楊彭蠡	震澤	<small>三</small>
荆雲土	夢作又			
原隰總九				
冀太原	覃懷	大陸	兗桑土	
青海濱	徐東原	雍豬野	東陵	
陶丘				

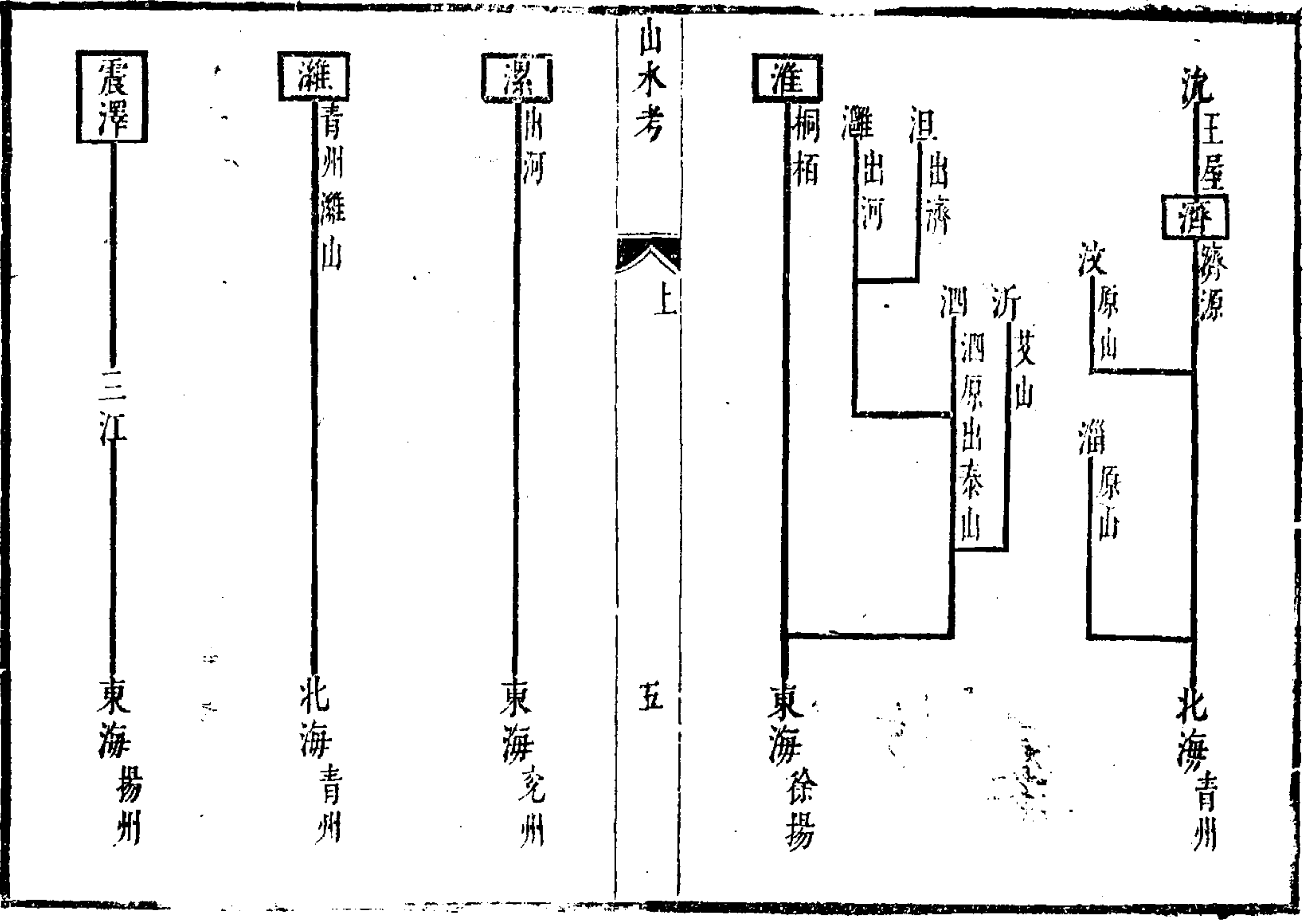
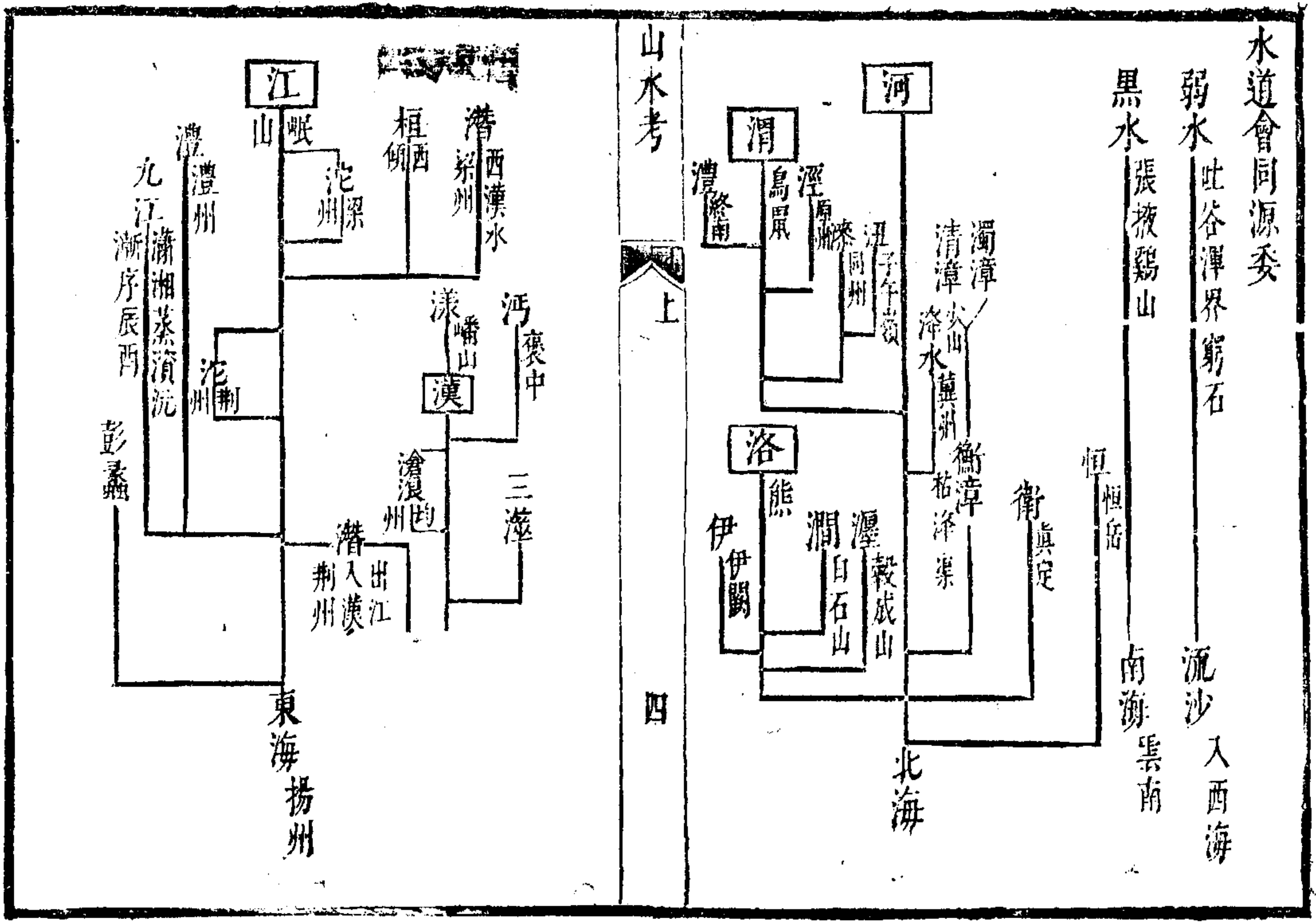

docsriver 文川网
入驻商家 古籍书城

在文川网搜索古籍书城 获取更多电子书

冀州

冀近也爾雅曰河兩間曰冀 宋程秘曰兩河間其民氣習情性大抵相近也 冀州帝都之地三面距河堯河之西古河經堯雍河之東豫河之北八州皆言疆界而冀不言者所以尊京師示王者無外也 又說冀州北隣沙漠舜分冀之東北為營州正北為幽州西北為并州方禹治水冀之北境未有定域故獨於冀不言封界其此與

山水考

上

六

冀州之地先堯而都者有黃帝史稱帝都涿鹿之岡即今京師地九州之名始於黃帝是京師乃黃帝所名之冀也至舜而分為幽則涿為冀之畿甸矣燕地在漢以前通名為涿至漢高帝六年始分涿郡

壺口 山名河流之衝始功於此按壺口龍門皆因河而名河南入之道迎而受之故曰口河南出之門輪而瀉之故曰門漢地志壺口山在河東郡北屈縣東南即今平陽府吉州地

梁 呂梁山也在今汾州府永寧州東北呂不韋謂呂梁未鑿河出孟門之上酈道元謂呂梁之山鉅

石崇疎壁立千仞河流激盪震動天地

岐 孤岐山在今汾州府孝義縣西勝水出焉東北流注於汾

太原 廣平曰原太原原之大者古晉陽地汾水所自出

按太原今之府名宋太宗太平興國四年平太原降為并州廢舊城徙州於榆次今太原則又非榆乃三交城也城在舊城西三百里舊為唐明鎮有晉文公廟平太原後潘美奏乞以為并州從之於是徙晉文公廟以廟之故趾為州治又徙陽曲縣於三交而榆次復為縣宋史載之不詳

岳陽 岳太岳霍山也今平陽府霍州周職方冀州

山水考

上

七

其山鎮曰霍山地志謂霍太山即太岳在河東郡彘縣東山南曰陽堯之所都揚子雲冀州牧箴曰岳陽是都是也汾水出於太原經於太岳東入於河 經文治梁及岐梁岐相去近中間無別山故曰及經文既修太原至於岳陽太原岳陽相去遠中間非一處故曰至 修者修縣之故跡也凡禹創始曰治因縣之功曰修禹始壺口先治河也縣始太原先治汾也河大汾小禹急其大縣急其小此治亂之別也於此得治水之理矣

入禁城西苑復繞繞宮殿由玉河橋出入城河東注

大通橋河濟運

大通橋河元人郭守敬所修也每十里置一驛北至通州凡為驛七元世祖賜名通惠河置驛之處往往於地中掘值舊時輒石蓋魏征北將軍建城鄉侯劉靖所修高梁河舊蹟名裏漕河北達長店即其河也入明廢不治天順二年漕運總兵楊茂先請修治命戶工二部官往視言修之便會以災異罷成化十一年詔平江伯陳銳等修濬一年而成止引西湖水不能勝載嘉靖六年巡倉御史吳仲復請修濬照元人郭守敬引白河故事計工四月費銀七千兩始大通利運弁稱便吳仲著通惠河志

衡漳 卽今漳河鄭道元謂之衡水又謂之橫水北

單懷 今懷慶府河內縣太行爲河北脊其山脊諸

州皆山險至太行山盡地始平廣田皆腴美俗謂

小江南孟津之東太行之西溱水出其右淇水出

其左 按懷慶有古渠唐刺史溫造修枋口堰引

水溉河內等縣田五千頃元時阿合馬復開丹水

泄水溉田三千餘頃河北水利今稱第一 元王

恽玉堂嘉話云太行山水皆洪流地中關中諸水

皆行流地上如今都城之西諸山乃太行第八陘

也山下諸泉皆洪流至玉泉山復出瀆爲西湖流

河紀云漳河之源出山西之長子曰濁漳樂平曰

清漳俱東經河南之臨漳分流至館陶西南五十

里與衛河合入於漕至明萬曆初漳河北徙山魏

縣入曲周釜陽河而館陶之流絕沈存中謂二水

合流而有文者皆名漳正義曰衛卽古橫宇

魏襄王時史起爲鄴令起口魏氏之行田也以百

畝賦田之法一夫百畝鄴獨二百畝是田惡也漳

水在其旁西門豹不知用是不智也於是引漳水

溉鄴而河內以富

河下流故號河中視江南澤國不異至於山下之

泉地中之水所在而有議督委各府佐貳一員及

州縣正官併選南官中能識水利者周循勸議某

處可築壩建閘某處可通渠築堤高則灌注下則

車汲悉照南方開水田法量撥軍民夫役以便宜

收獲可益穀千萬石畿民從此富饒永無旱澇之

患卽不幸漕河有梗亦可改折於南取糴於北此

誠國家無窮之利

先是萬曆二十八年漳河决工科王德完疏言漳

河决小屯東經魏縣元城抵館陶入衛爲一變其

害小河决高家口斷二流於臨漳之南北俱至成

安縣東呂彪河合流經廣平鹿鄉承年至曲周入

滏水同流至青縣口方入運河爲再變其害大滏

水一加漳而今納漳則狹小不足收束巨浪病溢

而患在民衛水昔仲漳而今舍漳則細緩不能掃

捲沙泥病涸而患在運塞高家河口導入小屯河

費小利多爲上策仍廻龍鎮至小灘入衛費鉅害

少為中策築呂彪河口岸隄障水運道固不資利
地方亦不催害為下策

恒衛 二水名恒水出真定府曲陽縣恒岳北谷薛

氏曰東流合滏水至瀛州高陽縣入易水晁氏曰

今之恒水西南流至真定府行唐縣東流入於滋

水又南流入於衡水非古逕矣衡水出真定靈壽

縣東北十里合滹沱河入易水

大陸 爾雅大陸九藪之數孫炎曰鉅鹿北廣阿澤

何所經也程氏曰鉅鹿去古河絕遠河未嘗逕邢

以行鉅鹿之廣阿非是大陸云者四無山阜曠然

山水考

上

十

平地蓋禹河自澶相以北皆行西山之麓既出枯

澤則西山勢斷曠然四平故隋改趙之昭慶以為

大陸縣唐又割鹿城置陸渾縣杜佑李吉甫以邢

趙深三州為大陸者得之

碣石 今永平府海畔山漢志云碣石山在右北平

驪城縣西南河口之北今平州之南也冀州北方

貢賦之來自北海入河南向西轉而碣石在其右

轉屈之間故曰夾右也朱子曰碣石山負海當河

入海之衝自海道夾出碣石之右然後入河而達

帝都也冀州三面距河其建都實取轉漕之利朝

會之便故九州之終皆言達河以紀其入帝都之

道冀實帝都亦曰入河者為北境絕遠者言之以

明海道亦可至也

按秦始皇時起黃腫瑯琊負海之粟轉輸北河唐

杜甫詩漁陽豪俠地雲帆轉遠海粳稻來東吳是

用海之法已久不始於元人也

按元人海運始於丞相伯顏初伯顏平江南以宋

庫藏圖籍命張瑄朱清等自崇明從海道載入燕

京後遂獻海運之議江南之糧分為春夏二運歲

至三百萬餘石其運道初自劉家港入海至海門

縣界開洋月餘始抵成山計其水程自上海至揚

村馬頭凡一萬三千三百五十里最後于戶殿明

畧者又開新道從劉家港至崇明州三沙放洋向

山水考

上

十一

東行入黑水大洋取成山轉西至劉家島又至登

州沙門島於萊州大洋入界河當舟行風信有時

自浙西至京師不過旬日而已明初亦歲運七十

萬石以給遼東及會通河成海運遂廢隆慶五年

河道潰決戶科宋良佐請復海運時山東巡撫梁

夢龍極言可行謂海道多濇猶陸地多岐海人行

海猶陸人行陸傍海而行非橫海而渡今踏出海

道傍海居多較元人殷明畧踏出之道尤屬穩捷

遂以山東布政王宗沐為總河專司海運至萬曆

元年以龍圖僞七艘議罷

按碣石在今撫寧縣西南離岸三十里蓋古滄州

與平州相對自滄州望之則離岸五百里自平州

言之止三十里耳蔡仲默止據滄州志而不考其

惜元人不能行明萬曆中保定巡撫汪應蛟奏海濱屯田有效疏言天津葛沽一帶地從來斥鹵不耕種臣謂以閩浙治地之法行之未必不可為稍田今春買牛制器開渠築堤葛沽白塘二處耕種五千餘畝內水稻畝收四五石種藟豆者得水灌漑亦畝收一二石惟旱稻以鹹立稿始信閩浙之法可行於北海而斥鹵可變為膏腴也又天啓中屯田都御史董應舉云臣近到天津歷何家園白塘口雙港辛庄羊馬頭大人庄鹹水沾泥沾葛沽見汪司農往日開河舊蹟猶存可作水田甚多荒廢不久開之甚易一畝農工止用八錢可得粟三石三斗久荒者畝用農工一兩其挑濬舊河為力不多只須挑濬數尺明年萬石之糧可必也又左公光斗奉命視屯以北人不知水利畏言屯田如元人初倚漕東南後亂漕不通至以御酒龍衣求米張士誠今不改謀後乃無食乃大興水田於天津一帶稻花茂密如江南鄒忠介元標見之歎曰夫治天下豈不以才哉人苟有才天氣地力皆可

山水考

上

三

得而變也往三十年都人之視藁秭猶扶桑也而今畝棲若此未幾皆廢至崇禎十五年追思汪司農之言因頒徐尚寶貞明潞水客譚書於戶部令議水利而已無及矣

兗州

兗信也五行星流而為兗 程瑒曰濟河之間其氣專質體性信謙故曰兗 兗州之域東南據濟西北距河據者跨而過之非止於濟也距者未至而望之蓋北盡碣石河右之地望之以為表識也 濟河 濟古文作涉按涉即沈 音衍即 水出王屋山 既東為涉入海者也其從水從齊者自出常山房

子縣贊皇山入泚非四瀆之水俗誤以涉為濟 唐書高宗問許敬宗曰天下洪流巨谷不載祀典 濟甚細而在四瀆何哉對曰瀆之言獨也不因餘 水獨能赴海者也濟雖細獨而尊

九河 爾雅九河徒駭一太史二馬頰三覆釜四胡 蘇五簡六潔七鉤盤八高津九朱子註孟子亦引 之蔡仲默不知何據合簡潔為一而謂其一即河 之經流南皮縣明有潔河未聞與簡河為一也 自漢以來講求九河者甚詳漢世近古止得其三

山水考

上

三

唐人集累世積傳之語遂得其六宋人歐陽忞輿地記又得其一或新河而載以舊名或一地而互為兩說要之皆似是而非無所依據至其顯然謬誤者則班固以滹沱為徒駭而不知滹沱不與古河相涉宋人樂史寰宇記以馬頰即漢篤馬河鄭氏求之不得又以為九河齊桓塞其八流以自廣夫曲防齊之所禁塞河宜非桓公之所為也河水可塞而河道果能盡平平皆無稽考之言也 雷夏 澤名也即雷澤在今東昌府濮州西北隋為

雷澤縣志云東西二十里南北十五里計古雷澤必大於今正義曰洪水之時高原亦水澤不爲澤今高地水盡此乃爲澤也本夏澤而名雷澤李之藻曰澤底有巉石深壑冬至前水吸而入如巨雷鳴故名雷澤

澠沮 二水名河出爲澠濟出爲沮然自河遷濟伏則二水不可復尋矣 或以爲二水當以爾雅爲正其澠水卽汴水沮水卽澠水以今有汴有睢而無澠沮卽此水也

山水考

上

古

濟漂 二水名漂河之支流也濟入河而南出故浮濟浮漂皆可以達河 蔡傳按地志漂水出東郡東武陽至千乘入海程氏以爲此漢河與漂殊異 又按史記禹醜二渠引河其一漂也薛氏謂古漂自東昌府朝城縣受河而東入海故浮漂可以達河西漢末河并行漂川其後河徙而漂亦不復存矣章丘縣志漂水出長白山非古漂也 堯地下九河之分則皆在堯地而其治之也惟堯爲多故九河於堯言之堯不言山多平地也 觀

禹治堯播爲九河同爲逆河入於海施工最多後世河患正坐分播合同不得其勢而以一淮受之同流入海而其路亦甚狹矣此決之所以時聞也 青州

金氏曰青州於中國爲正東故各從東方之色 商之時無青并青於徐也周之時無徐并徐於青也 唐孔氏曰青州東北跨海至遼東皆是舜爲十二州分青州爲營州營州卽遼東是也武夷熊氏曰青齊乃東方形勝要害之地世稱爲東西秦

山水考

上

五

秦得百二齊亦得百二猶言十倍百倍 海 東海也山東三面瀕海登萊二府島嶼環抱其在青濟兗魯安日照濱州利津雷化海豐諸境皆抵海爲界稱渤海云說文云東海之別有渤海故東海稱渤海列子云渤海之東有大壑名曰歸墟歸墟者卽莊生所謂尾閭也初學記云北海之別有瀚海瀚海之南有渤海則北海亦名渤海矣 東方之極自碣石通朝鮮諸國直抵扶桑一望汪洋浩瀚溟濛無際外控喬落內衛中夏則青齊形

勢實稱險絕

岱 泰山也在濟南府泰安州風俗通紀泰山山之尊者一日岱宗岱始也宗長也萬物之始陰陽交代故為五岳長漢官儀及泰山記云盤道屈曲而上凡五十餘盤經小天門仰視天門如從穴中視天窻矣自下至古封禪處凡四十里山頂兩巖為仙人石閣東巖為介丘東南巖名日觀日觀者鷄一鳴時見日始欲出長三丈所又東南名秦觀秦觀者望見長安吳觀者望見會稽周觀者望見齊

山水考

上

六

黃河去泰山三百餘里於祠所瞻黃河如帶若在山趾也 金氏曰泰山特起東方為中國水口表鎮連延而生諸山北即原山濰水出其西淄水出其東東即蒙艾為沂水諸源又東濰山所出西南即泗水所出

濰淄 二水名濰源出濰山箕谷由高密至膠州分為二北流西河入萊之海倉口 淄水水經云經東北過臨淄縣東又東過利津縣又東北入於海舊謂入沙水者非是 經曰濰淄其道蓋河濟下

流究受之淮下流徐受之江漢下流揚受之青雖近海然不當泉流之衝但濰淄二水順其故道則功畢矣

明戶部周之龍曰登萊本海運故道稽之往蹟平度州東南有南北新河源出高密縣至膠州分為二流北流西河入萊之海倉口以其自膠掖萊故名膠萊蓋元時所濬可避迤東海運數千里之險今其壩開遺址尚在嘉靖中御史方遠宜訪求遺蹟為圖表之嗣使王獻力持其議遂有膠萊之役自南口起濰淄北口至海倉相距三百三十五里兩口舊皆貯潮水常足不假濬者三百餘里濬者一百三十餘里中有分水嶺下多礪石木微細使極力開鑿止三十里遠耳河成漕由麻灣海倉二口徑達天津直沽大舟自清江浦抵天津凡一千六百里其中由河行八百里海行既由小海不

山水考

上

七

由大洋非若元人海運遠又所歷有蓬萊島沙門黑水成山諸險也夫海運關燕都重輕膠萊係海運通塞開膠萊復海運此一奇也 明萬曆三年濰縣人王都尚書劉應節上疏議開新河以永禪國計其畧言海運之所以可慮者以時有放洋之險覆溺之危二者而已欲去此二患而坐收轉輸之利惟山東膠州一河南自淮子口入海由齋堂島鷹遊口入淮以抵淮揚賈客往來殆無虛日風順不過五六日之程亦人所共知也中間未通者不過膠州以北楊家園以南計地約有一百五六十里其間深溝巨浸尚居其半應挑濬之工不過百里臣愚以為欲開膠河必通潮水必捨故河而尋便道查得膠州南自淮子口大港頭出海由州治而西抵匡家庄約四十里俱崩溝黃土宜用挑治自劉家庄北抵擡頭河張奴河至亭口開歷陶家埕陳家孫店口至玉皇廟約六十里河寬水淺宜從舊河之旁另開一渠玉皇廟至楊家園二十餘里水勢漸深約五六尺宜量行疏

濟楊家園以北則悉通海潮無煩工程矣大抵此河以工力計之宜開創者什五挑濬者什三量濬者什二以地勢論之宜挑深丈餘者什一挑深數尺者什九以木注測之高下悉有準以錐標之上下皆有石似然可開無復可疑遂以徐林爲工部侍郎往修竟奪於浮議而罷崇禎十五年登萊巡撫曾櫻復請開新河上以銀十萬兩給之樓尋陞去而罷

汶 志曰青州淄水出萊蕪原山之陰東北入海汶

水出萊蕪原山之陽西南至汶上縣入濟 此汶

古蹟也北河新志曰汶水之源有三一發泰山偃

臺嶺一發萊蕪原山之陽一發萊蕪寨子村會泰

山諸泉至靜封鎮合而爲一謂之大汶口轉西南

山水考

上

大

與小汶河合小汶河之源出自新泰官山之下西

流至徂徠山陽入於大汶合流至寧陽西北分而

爲二其一爲元人所改由堽城南流別爲泇水其

一由堽城西流至東平州東五十里會坎河諸泉

至四汶口而分其西流者入大清河由東阿而北

至利津入海此故道也明永樂中開會通河迺於

寧陽之北築堽城壩以遏其入泇之流於坎河之

西築戴村壩以遏其入海之路使其全流盡出汶

上城北二十五里受濼濬諸泉謂之魯溝又西南

流至城北二里受浦灣泊水謂之草橋河又西南

流十里謂之白馬河又西南流二十里謂之鷺河

鷺河者故宋之運道也洶而爲渠汶水由之又西

南十五里謂之黑馬溝又西南至南旺入於漕六

分北流四分南流

按元世祖既定江南漕轉之路自濶西入江淮由

黃河逆流至於中潞登陸以至淇門復由御河登

舟以達燕京至元二十年以江淮水運不通遣命

兵部尚書李奧魯赤等自濟寧路開河達於東平

路之安民山凡百五十里北自奉符爲一驛以導

汶水入泇東北自兗州爲一驛以過泗沂二水亦

會於泇以出濟寧之會源順分流南北其西北流

者至安民山以入清濟故瀆經東阿縣至利津河

山水考

上

充

入於海其後海口沙壅又從東阿陸轉二百里抵

臨清州以下御河二十六年以壽張縣尹韓仲暉

言復自安民山之西南開河由壽張西北至臨清

徑達於御漳凡二百五十里是名會通河會源以

南爲逆以北爲順南接豐沛北迄天津凡一千五

百餘里

明太宗定都於北其運道一由海達直沽一由淮

入河踰陽武入於衛由衛入白河抵通州運兼水

陸力勞費鉅永樂五年戶部會官言北京合用糧

餉盡河北稅糧子粒并河所漕粟不足供需海運

乃濟而運船少歲運不過五六萬石且奉設漕

官督理事權不一請於蘇州太倉設海道都運使

擇文武中公廉勤幹者以充銜視布政使轄衛所

諸海運船并山海官軍時檢理如法上重其事下

部詳覆而濟寧州同知潘叔正言元自須城縣安

山西南行由壽張東北至東昌西北抵臨清三百

八十五里引汶絕濟屬之衛卽今御河也建開三

十有一以時蓄洩名會通河時河初開岸陲水淺

不能負重載歲不過運數十萬石故終元之世倚
海運為重洪武中會通河故道猶存迨河決原武
漫安山湖而南而會通之迹始湮今海險陸費而
會通河故道淤者三之一宜可濬以漕漕成而南
北之運通則無窮利也於是命工部尚書宋禮刑
部侍郎金純都督周長董其事發山東六郡丁夫
十有六萬五千役二十旬濶租百十萬石濬之而
御史許堪言古海豐故河漕汶以運道猶存宜可
疏屬之衛而老人白英畫策以為元導汶入洗山
濟寧而陽穀汶上東平之閒地高圩數丈南旺之
間水淺涸膠舟舟不任重載固其理也今築壩於
東平州之戴村柳汶水無東流今盡入南旺湖南
旺者運河之脊也得全汶而湖深廣宜可漕於是
疏衛河達海豐古河而築壩柳汶水入南旺至南
旺而中分之四南流以屬徐分十之六北流達
臨清相地勢高下增築閘以啓閉蓄洩自分水至
臨清地降九十尺為閘十有七而達於漳御自分
水至沽頭地降百十有六尺為閘二十一而達於

山水考

上

三

河淮設清衛河工提舉司其中創造運船五百艘
已運至三千艘以轉輸底平倉潤受載不淤於度
淺易脫得水僅六擘而足六擘者三尺也於是會
通既道淮浦底績而南北之運始通初平江伯陳
瑄督海運會通河既浚游運罷不用命瑄理漕河
事瑄疏清江浦引水內管家湖入鴨陳口達淮避
河淮風濤之險浚瓜洲儀真二壩祛潮港之湮鑿
徐呂二洪之石平水怒行沛縣昭陽濟寧南旺高
郵甯社諸湖築長堤以蓄巨漕開泰州白塔河以
通大江鑿高郵渠四十里以便舟楫自淮抵臨清
增開四十七里以便蓄洩自淮至通州濱河置廬舍
五百六十八所居卒以治淺綠河堤種樹鑿井以
待賜者置倉於淮安徐州臨清州通州以便轉輸
諸四千里數十年漕河事宜皆瑄所經綜周慮而
力圖之至於今是賴
山東泉源百八十餘出濟兗二府一十六州新泰
萊蕪泰安肥城東平平陰汶上蒙陰之西寧陽之
北九州縣之泉俱入南旺分流是為分水派也泗

木曲阜縣滋陽寧陽邈南四縣之泉俱入濟寧是
為天井派也鄒縣濟寧魚臺嶧縣之西山阜之北
五州縣之泉俱入魯橋是為魯橋派也嶧縣諸泉
近入獨山呂孟等湖以達新河是為新河派也沂
水蒙陰諸泉與嶧縣許池泉俱入邳州是為邳州
派也皆所以濟漕河也徐呂而下黃河經行無藉
泉矣
按滕嶧之間有泗水其水有二東泗出沂州西北
箕山南流至卞莊站東分一支入芙蓉湖溉田數
千頃湖在沂州東南芙蓉山下香鞭鍾畝古稱鄒
邳之稻即此西泗出嶧縣東北抱嶧山東南流至
三舍村與東泗合南貫泗湖溉田倍芙蓉又南合
武河入於泗謂之湖口淮泗舟楫通焉元和志云
承縣界有陵十三所皆貞觀以來修立以溉田者
今沂嶧二州仰泗承三水溉田青徐水利莫與匹
焉皆十三陵之遺迹也武河者疑即漢志冠石山
之武水水經亦謂之小沂上流有故渠俗名文河
土人云浚此渠六十里使此河通沛可避呂梁徐

山水考

上

三

洪之險而徑達新濟矣徐邳人恐徙河無業每沮
之隆慶以來數議開治泗舒工部應龍曾鑿韓
莊中作而止劉工部東星甫動工而卒朝議可任
其事者莫如李長垣化龍於是即家拜工部尚書
總督河道及至徧行淮徐鳳泗間歷覽周咨得前
河臣所開泗河遺跡喟然曰是所以避黃河呂梁
之險而措之衽席者也乃上疏言開泗河便即鳩
工濬舊渠八十七里新創八十二里於是運艘通
行無碍昔稱過洪今賴之
過淮為已至迄今賴之

徐州

徐舒也 程瑒曰淮海間其氣寬舒其性安徐
徐州之城東至海南至淮北至岱而西不言濟者
岱之陽濟東為徐岱之北濟東為青言濟不足以

辨故畧之也

淮 淮水出河南桐栢山行千七百里至海州入海
淮至徐揚始大其泛濫為患尤在於徐故禹決淮
必於徐也 中國之水淮以北河為大而澠也頽
也汴也汶也泗也衛也漳也濟也潞也溇也洳也
也沁也洸也渭也皆附於河者也淮以南江為大
而吳也越也錢塘也曹娥也螺女也章貢也漢也
湘也賀也左蠡也富良也瀾滄也皆附於江者也
至其支流小派北以河名而南以江名者尚不可

山水考

上

圭

勝計而淮界其中導南北之流而會以入海故謂
之淮淮者漚也四瀆之尊淮視江河濟大小懸絕
而與並列者以其界南北而別江河也

沂 沂水地志云出泰山郡蓋縣艾山今沂州沂水
縣也南至於下邳西南而入於泗曾氏曰徐州水
以沂名者非一酈道元謂水出尼丘山西北徑魯
之雩門亦謂之沂水水出太公武陽之冠石山亦
謂之沂水而沂水之大則出於泰山者乃禹貢之
沂也

蒙山 蒙山在蒙陰縣南四十里與龜山相連延袤
八十餘里蒙山之陽為費縣山陰為蒙陰縣詩奄
有龜蒙又以其在魯之東名東蒙山也

羽山 羽山今海州贛榆縣西五里祝其城南即殛
鯀處

大野 周禮職方兗州其藪澤曰大野漢志大野在
鉅野縣北而何承天云鉅野廣大南導洙泗北連
清洙則其地與其所鍾可知矣或又云鄆州中都
西南有大野陂鄆州今東平州即古東原而中都

山水考

上

圭

則汶上縣也去古既遠陵谷變遷求古大野未知
孰是 王順渠曰南旺湖在汶上西南縈迴百五
十餘里而漕河貫乎其中湖界為二西湖廣衍倍
於東湖而東湖北接馬踏伍莊坡湖以及安山南
接蜀山馬場坡湖以及昭陽諸湖連亘數百里而
東原徐鄆諸邑又悉環列於左右與古經志合是
南旺湖即古大野 禹治水時大野既鍾洙泗濟
水而成泗通於淮濟通於汶淮通於沂汶通於洸
而泗之上源又自大野而通於濟則自大江以北

長河以南中原諸水縱橫交織皆於大野乎相馳而當時入貢之路若青之泮汶兗之浮濟徐揚之浮於淮泗亦皆於大野乎相關則大野在古已爲貢道之要會處矣

東原 東原漢之東平國今之鄆州也在濟水之東此地自古多水患數徙其城咸平中又徙城於東南以其地平故曰東平又按東原在徐之西北而謂之東者以在濟東故也漢景帝亦謂之爲濟東國

山水考

上

五

嶧山 嶧山在今鄒縣元人劉美之曰杜預云嶧山在鄒縣北今山之西南有村曰故縣疑其爲古鄒縣也唐杜佑通典云故鄒國城在縣東南周圍四十里上冠峯巒下屬巖壑窮險勝景有鄒嶧山宋逸齋王氏詩補傳云是釋二山皆徐國之地釋與嶧同李适仲詩解曰保有是釋之釋卽禹貢所謂嶧陽也 又地志云東海郡下邳縣有葛嶧山 泗 泗水出陪尾山其源有四西南過彭城又東南過邳入淮浮磬石露生泗水之旁不根土石則質

潤而音清今靈壁所產是也 北河紀云泗水之大源出於陪尾山之下四泉同發故曰泗水亦因以名其縣四泉合而成流西南行經於卞城其西有泉數十自縣之南境北流入之又有泉數十自縣之北境南流入之自此西過其縣北又西過曲阜城北五里分爲二流北曰洙瀆流繞聖墓之前而泗水繞其後皆過孔林西復合爲一西至兗州府城東五里金口開東沂水零水入之 經言浮於淮泗達於河今之泗道自河南徙皆爲河所居

山水考

上

五

歸德而東彭城而南非復昔之泗矣

格致錄第 卷

北平孫承澤撰

九州山水考 下

導山者隨山以治水故以導山金仁山曰禹貢一篇經緯脈絡舉天下山川分載九州北南以緯之又分爲導山導水西東以經之然後紀綱源委可指諸掌 呂氏曰無經則不知其定所無緯則不知其脈絡

導岍及岐至於荆山逾於河壺口雷首至於太嶽底

山水考

下

一

在析城至於王屋太行恒山至於碣石入於海

前不載經文以所考者山水不及貢物原文不敢刪也導山中無貢物故全載之尊經也

岍 一名吳嶽在今隴州南七十里今爲西鎮汧水

出其西而南入渭汧水出其北而東入涇禹導山

始此

岐 已見 荆 已見

岍岐荆三山皆雍州禹導山始於

岍乃東至於岐乃東至於荆山而渭之入河涇澧

漆沮之入渭皆在目前矣

壺口 已見

碣石 已見

壺口以下至恒山皆冀州山

禹逾於龍門之西河則壺口正在河之東岸河自

塞外破長城而入而壺口當其衝冀州之功於是

伊始

雷首 今謂之中條山在蒲州東南十五里其陽曰

首陽山雷水出焉山臨大河爰至於太嶽汾水所

經堯都在焉太原岳陽之修蓋於是乎相度矣

底柱 在今陝州三門鎮大河中流有石如柱

析城 在澤州陽城縣山峯四面如城

王屋 在懷慶府濟縣西北山狀如屋涉水出焉從

山水考

下

二

底柱至王屋禹在冀州南河之北東行而洸水之

入覃懷之績皆在目中矣

太行 在懷慶府之北連亘數州爲河北脊以接恒

嶽河北諸山皆旋其趾程子謂太行山千里片石

衆山皆石上起峯爾

恒山 蔡氏曰地志在常山郡上曲陽縣西北一百

四十里今定州曲陽也 周官并州其鎮山曰恒

山管子曰其山北臨代南俯趙東接河海之間

水經注曰澗水又東右會長星溝溝在上曲陽縣

西北長星渚渚水東流又合洛光水水出洛光溝
東入長星水亂流東逕恒山廟北漢末喪亂山道
不通此舊有下階神殿晉魏改爲東西二廟廟前
有碑闕壇場相列其水東逕上曲陽縣故城北本
岳牧朝宿之邑也古者天子巡狩常以歲十一月
至於北岳侯伯皆有湯沐邑以自齋戒周昭王南
征不還巡狩禮廢邑郭仍存秦因立縣縣在山曲
之陽是曰曲陽有下故此爲上矣王莽之常山亭
也 唐六典曰河北道古幽冀二州之境恒嶽在

山水考

下

三

焉 沈括曰北嶽謂之大茂山嶽祠舊在山下後
移近裏今其地謂之神棚祠乃在曲陽縣祠中多
唐人故碑前有一亭子中有李克用題名 又曰
北嶽廟中一亭築立天霽氣清登之可以遠望廟
有鬼尉像在昭福門壁之西唐人劉伯榮製也諺
云毘盧寺水北嶽廟鬼蓋指此

禹貢歷敘衆山而繼之以入於海者諸山所出所
經之水脉絡分明施功有序皆安流以歸於海蓋
所隨者山所導者水也 導山舊有三條四列之
說導嶽北條西傾中條嶠冢南條此王肅馬融之
說也導嶽爲陰列西傾爲次陰列嶠冢爲
次陽列嶽山爲正陽列此鄭元之說也 廣覽

日河北諸山根本脊脉皆自代北寰武嵐憲諸州
乘高而來其脊以西之水則西流入龍門西河之
上流其脊以東之水則東流而爲桑乾幽冀以入
於海其西一支爲壺口大岳次一支包汾晉之源
而南出以爲析城王屋而又西折爲雷首又次一
支乃爲太行又次一支乃爲恒山其間各隔沁潞
諸川不相連屬豈是峴岐跨河而爲是諸山哉山
之經理已附於逐州之下於此又條列而詳記之
而山之經緯可見矣此北條大河北境之山也

山水考

下

四

西傾朱圉鳥鼠至於太華熊耳外方桐栢至於陪尾
山川之脉皆起西北故每條皆自西起上節導大
河之北境故自雍而盡於冀之東北此節導大河
之南境故自雍而經於豫之東以盡於兗之東北
西傾 已見

朱圉在今伏羌縣西南二十里俗呼白巖山

鳥鼠 已見 西傾朱圉鳥鼠皆雍州山西傾之東北爲

朱圉朱圉之東北爲鳥鼠禹循西傾而東北凡衆
水之發源於西而東逝者皆在目前矣

太華已見 卽西嶽也以西有少華山故此名太華禹
下鳥鼠而東行至於太華其陰則北河與地絡之
所會也其陽則南河與地絡之所會也河自下龍
門其勢洶湧南逝及華之陰喬嶽繇巨其勢不可
復南乃折而東流西則渭率涇澧漆沮諸水爭赴
焉前則雒率伊瀍澗諸水爭赴焉山水一大交會
也

熊耳 已見

外方蔡氏云地志潁川郡密高縣有密高山古文以

山水考

下

五

爲外方在今登封縣金氏云舊以嵩高爲外方非
是嵩高世名中嶽安得與江夏內方相爲內外哉
據唐志陸渾山一名方山蓋古外方云

桐栢地志在南陽平氏縣東南今桐栢縣也熊耳外
方桐栢皆豫州山

陪尾在今德安府安陸縣東北有橫尾山古文以爲
陪尾一說乃徐州山也在泗水縣桃虛西北禹旣
下太華乃於是而熊耳外方桐栢至於陪尾而淮
泗沂沭諸水之治亦可見矣 孔傳曰西傾朱圉

在積石以東鳥鼠在隴西之西三者皆雍之南山
至於太華相爲首尾而東太華熊耳外方桐栢四
山相連東南在豫州界雒出熊耳伊經外方淮出
桐栢泗出陪尾凡此皆先舉所施之功於上而後
條例所治之水於下互相備耳此條大河南境之
山也

導嶓冢至於荆山內方至於大別

嶓冢 已見

荆山在荊州南條之荆山也荆山有二分屬南北兩

山水考

下

六

條

內方地志云章山在江夏竟陵縣東北古文以爲內
方山

大別不載於地志左氏云吳旣與楚夾漢楚乃濟漢
而陳自小別至於大別金氏曰大別山在漢陽軍
漢陽縣西有小別山漢水至此入江謂之沔口此
南條江漢北境之山也

岷山之陽至於衡山過九江至敷淺原

岷山 已見

docsriver 文川网
入驻商家 古籍书城

在文川网搜索古籍书城 获取更多电子书

衡山南嶽也已見其山周八百里上有七十二峯十
洞十五巖三十八泉二十五溪其峯高峻者五而
祝融爲最

九江已見

敷淺原今之廬阜也朱子曰大凡兩山夾行中間必
有水兩水夾行中間必有山江出於岷山岷山夾
江兩岸而行那邊一支去江北許多去處這邊一
支爲湖南爲建康又一支爲兩浙而餘爲福建二
廣此言最盡江山之曲折蓋岷山一帶南出爲大

山水考

下

七

渡之源又包青衣以東馬湖江黔江諸源東出一
支爲衡山而盡於洞庭之西其南一支東度桂嶺
北經袁筠之地至德安所謂敷淺原者二支之間
湘水間斷衡山在湘水西南敷淺原在湘水東北
故禹自衡山過洞庭而至敷淺原也敷淺原爲廬
山無疑蓋廬山雖高而其中原田連亘人民莫居
故有敷淺原之名後世匡俗結廬居之遂名廬阜
而其支隴林麓猶存舊名江州潯陽縣蒲塘驛前
有敷淺原原西有傅易山古文傅作敷易作陽蓋

敷淺原之陽也其山正在廬阜之西南則敷淺原
爲廬阜本名而蔡傳所指爲庫小者爲支隴之冑
其舊號也審矣此南條江漢南境之山也

導弱水至於合黎餘波至流沙
前導山記禹行之次第此下導水記水行之次第
也

弱水已見

合黎山名地志在張掖縣西北亦名羗谷金氏曰合
黎山下居延澤卽古合黎澤按合黎在今甘州都

山水考

下

八

司城西北四十里

流沙通典謂在沙州西八十里其沙隨風流行大抵
西北之地多是沙積史書所謂河沙諸國佛書所
謂沙界恒河沙是也沙則水滲而下程子謂禹導
弱水至合黎則逆行者已順其遠而無所事治者
固不必極之於西海近而無能爲害者亦任其餘
波之入流沙則已矣故於雍止曰既西而於導水
不必曰入於西海皆紀實也
所導凡九水大意皆自西北而東南以弱水最在

西北故先言之黑水從雍梁西界南入南海與諸水不相參涉故又次之四瀆江河為大河在北故先言河也漢入於江故先漢後江涉水發源河北越河而南與淮俱為四瀆故次濟次淮其渭與雒俱入於河不能入海不稱瀆故居末

導黑水至於三危入於南海

黑水三危已見萬水能載而弱水獨弱萬水皆清而

黑水獨黑 萬水皆東而弱水獨西黑水獨南

按弱水為雍梁二州之西界蓋出崑崙之南谷也

山水考

下

九

自積石西傾岷山青衣岡春以西諸水天竺以東

諸水皆入之故黑水諸源亦非一仁山金氏謂諸

源實合而為瀘水南夷謂黑為盧瀘水即黑水也

經過雲南但名瀘水至交趾又名歸化江廣處於

江東南入於海而海道圖亦名黑水口

導河積石至於龍門南至於華陰東至於底柱又東

至於孟津東過洛汭至於大伾北過洛水至於大

陸又北播為九河同為逆河入於海

積石龍門底柱洛汭大陸九河已見

孟津杜預云在河內郡河陽縣南今河南府孟津縣

也渡口對懷慶府孟縣晉武帝改為富平津水經

謂之小平津武王師渡孟津即此 河自積石入

中國至龍門底柱奮迅震擊不可名狀至孟津河

流始緩南北通津謂之孟津

大伾即澶州黎陽山今在大名府濬縣東河至此折

而北流或以為在成臯或以為在修武武德者非

是

洛水地志在信都縣今志在冀州北金史南宮下有

山水考

下

十

洛水枯瀆即此冀州古信都也 張洎曰洛水即

濁漳

河出崑崙而說崑崙者多誕漢書西域傳云河有

兩源一出葱嶺一出于闐于闐在南山下其河北

流與葱嶺河合東注蒲昌海蒲昌海一名鹽澤去

玉門陽關三百餘里廣袤三四百里其水停居冬

夏不增減皆以為潛行地南下出於積石為中國

河 鄭漁仲言河水自西域來其大原有三正原

出崑崙山東北既而東行一原出天竺葱嶺一原

出于闐南山北行與葱嶺河合而東入於崑崙河

或云張騫窮河源至葱嶺河兩故西域傳云河有

兩源一出葱嶺一出于闐而沒其正源也元世祖

至元二十七年命學士蒲察篤實西窮河源得今

星海諸水入之祁連山青海之水出浩登東流合於湟水皆入焉皆崑崙北谷諸水也又北入北秋界中漸轉而東至唐東受降城折而南流為冀西河大抵此上盤東山破之間數千百里冀西則壺口雍東則梁山適當河衝禹從而治之見冀州故不書又南至河中府龍門縣之西山開岸豁自高而下奔放傾瀉聲如巨雷是為龍門南至華州華山之陰謂水入焉水勢撞擊地各險關折而東流為冀南河至陝州陝縣底柱壅河中流世傳禹鑿三門以通之是各三門山又東至孟州孟津河流始緩南北通津謂之孟津東過鞏縣雒水入焉名為雒水又東至鹿州大伾山即黎陽山也孔氏曰山再成曰伾黎陽山在大河垂欲趨北之地故禹記之漢塞瓠子築宣房皆在此處從此而北流為冀東河至冀之信都澤水入焉一名枯澤河是也又北至大陸說見冀州又北為九河說見兗州逆河之得名以海瀾至而水逆流也

山水考

下

十一

無復變遷之患大禹下河始出峻而就平則灑之而為二大陸曰陸渚陸渚土益疏水益善潰則播之而為九蓋其勢多九在此自禹之後河順其道不復為患者千餘年至周定王五年河始決蓋王政衰濟川溝澮不復盡力列國復行其私壅防百川各以自利河不得其道所以多決自漢以來未有百年無事者歸之天數豈盡然哉賈讓治河三策其畧曰隄防之作近起戰國齊與趙魏以河為境齊地卑下作隄去河二十五里河非其正水尚有所遊盪時至而去則填淤肥美民耕田之或久無害稍築室宅排水澤而居之淇濁固其宜也今隄防限者去水數百步遠者數里此皆前世所排也今行上策徙冀州之民當水衝者放河北入海此功一立河定民安千載無患謂之上策若乃多穿漕渠早則開東方水門下水溉冀州田水則開西方高門分河流富國安民與利除害支墩百歲謂之中策若繕完故隄增卑培薄勞費無已數逢其害此最下策也

今之治河與古異蓋河之故道自懷慶大名至瀛滄入海彼時無漕河故議欲就其順下之性引之東北而復其故道今東北有漕防其衝決矣古疏之鑿之惟欲去其害矣今則欲資其利蓋漕舊不藉河自景泰後始有黃三清七之說今徐州二洪以下專用河水矣所以治之者有疏有濬有塞而疏為上蓋河自經汴以南分二道一出汴西榮澤縣經中牟陳潁等州縣至壽州入淮一出汴東祥符縣經陳留毫等州縣至懷遠縣入淮其東南一道自歸德宿州經虹縣睢寧至宿遷縣出其東分新舊五道一自長垣曹鄆等縣至陽穀出一自曹州雙河口至魚臺縣場場口出一自儀封歸德等州縣至徐州小浮橋出一由沛縣之南飛雲橋一在徐沛之中境山之北溜溝出是此新舊分流六道皆入漕河而總南入淮後皆塞而止存沛縣一道則所謂合則勢大而河身又狹不能容納所以不得不泛濫橫溢故今治河不得不因故道而分勢耳前出陽穀魚臺二道恐其決而東北斷不可

山水考

下

十二

開也其在汴西榮澤孫家渡至壽州一道決宜常濬以分其上流之勢不可使壅也乃若自汴東南源出懷遠宿遷二道及正東如徐州小溜溝二道各宜擇其利便者開濬一道以分其下流之勢此治河之善經也李東陽曰河之為患自古有之治法亦異蓋有塞有浚有疏而疏之說勝河決張秋徐有真治之有捷其議者曰不能塞而顧開之耶使者至徐出示二壺一窳五窳者各一注而瀉之則五窳者先濶使歸而議決侍郎白昂治原武之決舉南兵部郎中婁性同事築陽武長隄以障秋漲引中牟之決以入淮浚宿州古汴河以達泗自小河西抵歸德府之飲馬池中經符離一帶皆浚而深廣之又疏月河十餘以殺其勢由是河入汴汴入淮惟入泗泗入淮以達於海又以河南入淮非正道恐不能容又自魚臺至大清河及古黃河以入海河口各作石堰相水盈縮以時啓閉疏之效亦明矣哉

嶓冢導漾東流爲漢又東爲滄浪之水過三澨至於大別南入於江東匯澤爲彭蠡東爲北江入於海嶓冢大別彭蠡已見

漾孔氏曰泉始出山曰漾又有曰漾水各源出隴西氏道之嶓冢山者名曰漾至武都爲漢此東源也爲漢之正流西源在三泉縣之東者則名曰沔而經葭萌入漢蓋兩川一山東西異出而總則名漢水也

滄浪武當縣北四十里漢水中有洲曰滄浪洲水曰

山水考

三

滄浪水是也 葉夢得云滄浪地名非水名大抵禹貢水之正名而不可單舉者則以水足之黑水弱水澧水是也非水之正名而因以爲名則以水別之滄浪之水是也

三澨在郢州長壽縣磨石山發源東南流 湖廣志云今沔陽州黃蓬之山下枕大江其東南有三澨焉北爲滄浪之水又云三澨水在景陵縣南二十里源自安陸達景陵

彭蠡古今記載皆謂今之番陽然其澤在江之南夫

漢水入江之處已七百餘里所蓄之水則合饒信徽撫吉贛南安建昌臨江袁筠隆興南康數州之流非自漢入而爲滙者又其入江之處西則廬阜東則湖口皆石山峙立水道狹甚不應漢水入江之後七百餘里乃橫截而南入於番陽又橫截而北流爲北江且番陽合數州之水猶而爲澤泛溢壅遏初無仰於江漢而衆流之積日過月高勢亦不復容江漢之來入矣今湖口橫渡之處其北則江漢之濁流其南則番陽之清漲不見所謂漢水

山水考

古

滙澤而爲彭蠡者番陽之水既出湖口則依南岸與大江相持以東又不見所謂橫截而爲北江者又以經文考之則今之彭蠡既在大江之南於經則宜曰南滙彭蠡不應曰東滙於導江則宜曰南會於滙不應曰北會於滙滙既在南於經則宜曰北爲北江不應曰東爲北江以今地望相較絕爲反戾今廬江之北有所謂巢湖者每歲四五月間蜀嶺雪消大江泛溢之時水漲入湖至七八月大江水落湖水方洩隨江以東爲合東滙北滙之文

然番陽之湖方五六百里不應舍此而錄彼記其小而遺其大也 按東滙澤爲彭蠡朱子以爲多句東爲北江入於海鄭漁仲以爲衍文

岷山導江東別爲沱又東至於澧過九江至於東陵東迤北會爲滙東爲中江入於海

沱九江 已見

東陵今岳州巴陵

澧水名楚辭日濯余佩今澧浦鄭玄以長沙有澧陵縣指爲陵各非是 黃氏潤玉曰江水源發岷山

山水考

下

五

東出巫峽則分流爲沱凡出沔南者是也正流東至澧乃荆之南境今沿江築圩而田獨華容縣章華臺下仍通川水過九江卽洞庭湖所受澧江黔江沅江益陽江安鄉江湘江來江瀏陽江平江九水漲則瀾漫港汊所謂孔殷也至於東陵卽岳陽城陵之境又東一帶迤北皆與前沱水會爲滙澤故沔南之湖澤最廣今江水衝直城陵磯而臨江驛至岳陽湖口六十里皆淤沙漲起南環湖北沿江塞隘九江之口其章華臺之水亦淤窄矣漢水

西源於嶓冢之漾漾水東經漢中之境總名曰漢又東經武當山北名滄浪過三澨乃沔北隨郢景陵諸水流瀦雲夢者至於大別山趾入於中江而注東滙澤爲彭蠡蓋彭蠡因小孤山彭磯至左蠡而得名實彭澤也非謂鄱陽之湖且川江勢大若江漲時廻流入洞庭最迅予嘗乘驛船必須人纜拽出湖口但到彭澤江漲已緩惟浦回鄱水不得流耳凡江自澧以西各上江東陵以東各中江彭蠡而下各北江而叙江漢昔日東者主岷嶓居西

山水考

下

六

而云非指曲折所向爲文也 袁中道曰澧水出克縣西歷山今九溪是也至慈利與澗水會稱澗澧至石門與澗水會稱澗澧至澧州與澗水會稱澗澧過此至安鄉縣與澗水會稱澗澧王仲宣所云悠悠澗澧者也澧居江沅之中與九水分源合派以赴洞庭而虞喜以爲江沅別流誤矣獨禹貢導江有東至於澧一語當懷山襄陵之時雲夢一壑故江身不可復辨禹之導水必於高阜之處有山可識者乃可施疏濬之功自夷陵以下高阜而

多山者宜莫如澧由澧導之從九江以至東陵九
江今沅湘九水是也東陵今巴陵也江借九水入
洞庭以趨潯陽雲夢始出而江洪之在雲夢中者
始了了可辨江始分而為二酈道元注水經於江
陵枝迴洲之下有南北江之名卽江水由澧入洞
庭道也陵谷變遷今之大江始獨專其滂湃而南
江之跡稍稍湮滅僅爲衣帶細流然江水會澧故
道猶然可考

導沅水東流爲濟入於河溢爲滎東出於陶丘北又

山水考

下

七

東至於荷又東北會於汶又北東入於海

沅水發源王屋天壇之顛太乙池伏流九十里復見

沛源祠有東西兩源合流至溫縣始名爲濟歷號

公臺西南入於河 太行爲河北脊其西水皆西

流其東水皆東流王屋本太行脊西之山沅水發

源王屋其源多伏流而力甚勁疾常從地中穿穴

而行故其出入無常伏見不一釋名曰沛濟也源

出河北濟河而南也蔡氏謂其若斷若續而實有

源流或見或伏而脈絡可考盡之矣

滎卽滎波之滎濟水入河並流十數里而南截河又

並流數里溢爲滎澤濟清河濁穿河而過爲滎還

清故知其溢者沛也至王莽末不復南溢而河南

無濟潰滎自受河爲浚儀渠然沛未嘗不伏流地

中也

陶丘郭璞云沛陰定陶城中有陶丘釋丘云再成爲

陶丘李巡曰再成其形再重也

荷卽荷澤已見豫州 汶北汶也已見青州 李獻

吉曰沛之性勁源於晉伏流地中乍見乍伏一支

山水考

下

六

穿太行東出爲百泉爲衡水一支爲沛源出山東

爲七十二泉 王樵曰今阿井煮膠其性鎮墜能

清濁水歷下發地皆泉皆沛所過也又大小清河

七十二泉皆沛水也或分流以濟漕或疏引以溉

田沛之隱功及人甚溥有益於國甚大

附載七十二泉按一統志濟南各泉七十二酌突

爲上金線珍珠次之其餘不能與三泉侔矣今按

酌突金線珍珠杜康舜泉舊志已收其曰皇華曰

柳絮曰臥牛在金線東曰東高曰南漱玉北漱玉

在金線南曰無憂曰石灣在酌突南或云在盪泉

西南曰酒泉曰湛露在無憂西曰滿井曰煮糠在

酌突北曰散水曰溪亭在北珍珠東曰劉氏曰濯

纓在北珍珠西曰灰泉在濯纓西北曰知魚在灰

泉東南珠砂在灰泉西曰白雲在劉氏南曰登州
曰望水在萬竹園內曰洗鉢在登州東北曰淺井
曰馬跑在洗鉢西南曰香泉在舜泉西曰鑑泉在
舜泉南或云卽鑑泉也曰金虎在李承務巷或云
卽黑虎也曰東窰脂在金虎西南曰西窰脂在東
窰脂西曰孝感在孝感坊內曰玉環在布政司前
曰羅姑在塔巷街東曰混沙曰灰池在城西南角
場下曰芙蓉在姜家亭前曰滴水在西務北曰灰
灣曰賢清在城西五龍堂東曰雙桃在城西丁字
街北曰溫泉在城西石橋北城下曰汝泉在神童
寺內曰龍門在神童寺東曰染地在龍門東曰懸
泉在中宮東或云在龍洞口曰都泉在中宮鎮東
南曰柳泉曰車泉在中宮東曰煮糠在四里山南
曰爐泉在南山下曰甘露在大佛山曰林汲在佛
谷內曰白玉在王舍莊北五里曰金沙曰白龍在
龍洞山曰花泉在張禹泊曰獨孤在靈巖寺或云
在天麻嶺下曰金泉在章丘費堂嶺或云卽醴泉
也北曰漿水在龍山鎮東南曰南煮糠在隔山窩

山水考

下

九

北曰苦苣在柳舖東一名萬苣曰鬩斗在梨峪門
家莊曰鹿泉在石固寨曰龍居在章丘長城嶺西
合鈞突諸泉及章丘百脉泉總七十二見名泉碑
齊乘曰濟南名泉碑論七十二泉遠至中宮靈巖
諸泉具載而華不注之華泉明水鏡之明泉皆失
不取况其名亦未大雅蓋金人之筆也

導淮自桐栢東會於泗沂東入於海

桐栢已見水經云淮水出胎簪山東北過桐栢山胎

簪蓋桐栢之旁山

沂水水經云出泰山蓋縣艾山在今蒙陰縣西北一

百二十里南至下邳入泗

泗水蔡傳出魯國下縣桃墟西北陪尾山西南過彭

城又東南過下邳入淮下縣今泗水縣也彭城今

徐州也下邳今邳州也 釋名曰淮圍也圍繞揚

州北界東至海也 河圖括地象曰桐栢山爲地

穴上爲維星 按淮水出桐栢山其源初則涌出

復潛流三十里然後長驚東北經大復山東過義

陽今信陽也又東過褒信汝水自西北來入焉又

東過安豐下蔡壽春鍾離盱眙有泮水從北來入

焉又東至山陽通邗溝又東泗水自東北來入焉

又東至海州東入海泗水南至彭城名曰沛水有

山水考

下

三

睢水入焉又西南至下邳沂水入焉又南至楚州

山陽入淮此水今人謂之清河

按今之清江浦乃平江伯陳瑄於永樂十三年見

運舟沂淮險惡乃尋宋劉瑄議開沙河以避淮水

之險及喬維嶽自末口至淮陰磨盤口故道於是

開清江浦五十餘里置四閘以通漕又於沿江一

帶增堰以防走泄蓄水以資灌溉引泉以備乾涸

導涓自鳥鼠同穴東會於澧又東會於涇又東過漆

沮入於河 鳥鼠澧涇漆沮 已見 涓水出南谷山尚微經流至鳥

鼠同穴山始大禹只自鳥鼠同穴導之由是而東

澧水南注之渭則東與會焉由是而東涇水北注之渭則又東與會焉澧涇大與渭相敵既會澧涇而渭益大矣由是而東漆沮小於渭者也東北注之而渭則又東過焉澧涇漆沮皆入渭而渭東至華陰入河渭水治矣東會於澧即澧水攸同也東會於涇即涇屬渭也東過漆沮即漆沮既從也澧涇大與渭敵故曰會漆沮小故曰過前分言於雍而自源徂流言之於此也

導洛自熊耳東北會於澗澗又東會於伊又東北入

山水考

於河

熊耳澗澗伊

已見

洛出冢嶺山尚微東南二百里至

盧氏熊耳山之西始大由是東北則有贊亭之澗

澗東則有上洛熊耳之伊與洛敵也洛與之會而

合流又自東而北同入河而洛水治矣北方諸

水雖大河亦冰惟雒不冰所以謂之溫雒一是天

地之中二是其北連山以障北風三則前人謂其

中有岩石東漢都雒陽以漢運火德忌水故一切

從雒

亡山金氏曰天下諸山皆起於崑崙而崑崙無定各地之最高山之所聚江河諸源之所出即崑崙爾崑崙之南為岷山岷山最大其北為積石諸峯其東為西傾朱圉鳥鼠諸峯其西北諸山尤綿亘紛錯河之所以北弱之所以西黑之所以南皆是也惟江淮河漢行乎中國自崑崙東北言之則自積石而北為湟水為星海青海以至浩疊皆河源也入北戎以東為陰山其東南自代北雲中朔方而南趨為北嶽以至太行為河北之春壺口雷首

山水考

三

太岳析城王屋皆其羣峯河之折而南汾晉諸水

之所以西入河涿易漳滹恒衛之所以東入海也

分而東趨者為五關之險以至營平而為碣石此

北絡也自崑崙以東言之則東為西傾而洮水出

其北入河桓水出其南入江又東為朱圉鳥鼠諸

隴則為渭之源自渭源以北即夾河而北以東若

岍岐荆山諸峯涇出漆沮諸源也自渭以南即西

傾而下諸峯綿亘而南屹為太華東北為殺陝東

南為熊耳外方伊雒之源又南為桐栢淮源以達

於淮西諸山此中絡也又自西傾朱圉而南分是
爲嶓冢漢源夾漢而趨者也北則終南華熊諸隴
南則蜀東諸峯說者謂蜀東諸山皆嶓冢正謂其
岡岫縣亘爾又東則荆山內方此中絡之次也自
崑崙東南言之是爲岷山江源夾江而東者北支
卽西傾以南嶓冢以西之脉爲桓水西漢水嘉陵
江諸源其南支卽南趨爲蒙蔡諸山青衣大渡馬
湖江諸源又東包洛黔一盤而北爲三峽其東出
者包絡九江之源中盤而爲衡山其再盤而北爲

山水考

下

三

廬阜其嶺之東出者又爲袁吉章貢肝信諸江之
源至分水魚梁嶺三盤而北趨過新安時天目盡
昇潤凡再盤之間其水聚爲洞庭三盤之間其水
聚爲彭蠡三盤以東則南爲閩浙北爲震澤此南
絡也惟泰山則特起東方橫亘在右以障中原此
所以異歟大抵水者山之液故山盤而水之源出
焉此所以聚爲川流之盛地道以句連爲固故山
束而水之流壅焉所以資於疏濬之功
余於丙午之春註洪範成復註禹貢至次年申夏

三易稿而書成夫禹貢紀成功也實與洪範相表
裏洪範曰水潤下禹行其無事以水治水也水之
性不汨而五行之性俱順彛倫所以攸敘也吾夫
子獨贊其盡力溝洫何也推禹之心也禹之時懷
山襄陵不以爲天行之數曰由已饑由已溺之云
爾及水土平溝洫出向之無水不爲害者今始無
水不爲利也運輸之政興焉灌溉之澤普焉禹貢
一篇千載水利之經也讀者以是求之禹之功至
今在禹之心至今在也余所以迴環是篇經年而

山水考

下

三

不能已也
山水考考禹貢也奚不曰禹貢而曰九州也曰九
州者禹貢之所名也經有貢物焉或昔之所有爲
今之所無又或恒物焉以供天府尊之異名不敢
考也昔人稱禹貢以地各州而不以州分地荆衡
爲萬古不徙之山河濟爲萬古不泯之水思禹明
德考其可知可見者乎故曰九州山水考也
七十五叟孫承澤識於南城書舍之桐下

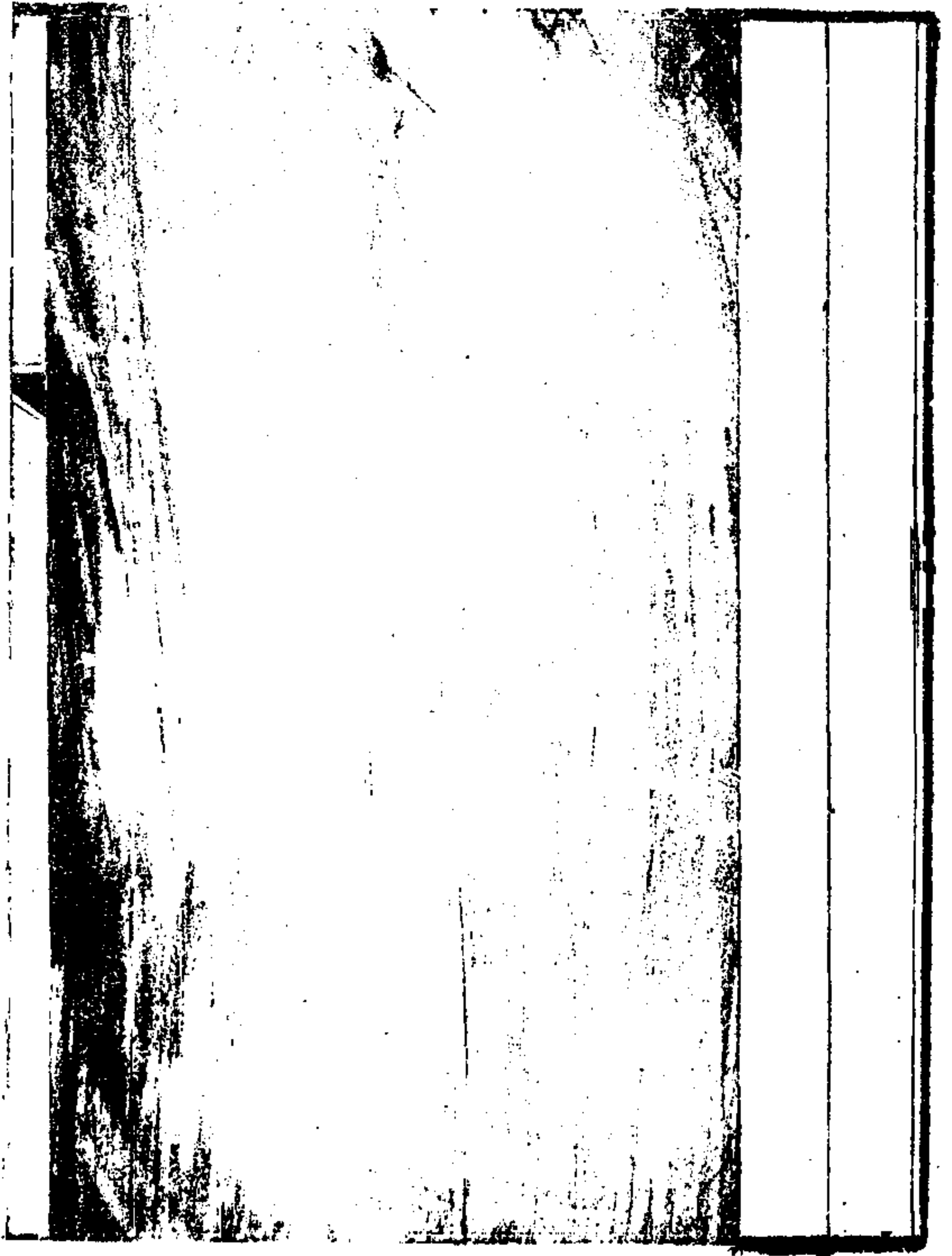

水經注西 南諸水攷

水經注西南諸水考序

自禹貢而後諸書言水道者惟漢書地理志核之今日水道無少差謬其次則水經其言泐水過番禺東至龍川則已誤矣酈道元身處北朝其注水經北方諸水大致精確至西南諸水則幾乎無一不誤

國初黃子鴻爲水經注圖今不可見不知其於酈氏之誤注將正之歟若之何而爲圖也阮太傅浙江圖考繪酈注之圖而指其誤斯可爲善讀酈注者蓋酈君之書講水道者固宜奉爲鴻寶然於酈君之誤說墨守而沿襲之以誤後人不可也余固愛讀酈氏書其北方水道間有小差謬者不暇論因讀漢志豚水鬱水知酈氏溫水泐水二篇注之謬因連而及之知若水淹水沫水青衣水葉榆水存水諸篇之注之謬又連及江水篇自發源至若淹二水入江以上之注之謬條而辨之既正以今日水道復就酈

水經注西南諸水考序

注爲圖俾覽者曉然於其差謬而弗相沿焉其餘未暇悉辨此非敢攻訐古人也不敢迴護古人以貽誤後人也爲書三卷序而藏之道光二十七年二月陳澧序

水經注西南諸水考卷一

番禺陳澧撰

青衣水

經青衣水出青衣縣西蒙山東與沫水合也

地理志蜀郡青衣縣禹貢蒙山谿大渡水東南至南安入澱即此水

今雅州府青衣江其上源則天全州碣所城水也青衣縣今雅州府

治雅安縣也蒙山天全州西境諸山也

注縣有蒙山青衣水所發東逕其縣

碣所城水東逕雅安縣

注與沫水會於越嶲郡之靈關道

靈關道為今榮經縣地說見沫水篇青衣江至嘉定府治樂山縣

入大渡河在榮經縣東二百餘里如酈說則青衣江與榮經縣金

水經注西南諸水考卷一 青衣水

水河通流入大渡河矣榮經縣在雅安縣南即今青衣江通金水

河亦當云南與沫水會也

注青衣水又東

沫水注言與青衣水合自下謂之青衣水故此云青衣水又東也

此以下所云青衣水乃今大渡河矣

注邛水注之水出漢嘉嚴道邛來山東至蜀郡臨邛縣東入青衣水

地理志蜀郡嚴道邛來山邛水所出東入青衣今榮經縣水也出

榮經縣至雅安縣入青衣江酈云此水至臨邛地理志蜀郡臨邛

縣有僕干水東入江為今邛州南河出邛州西境則臨邛為今邛

州也此水東至臨邛則非志之邛水今木坪土司水出蘆山縣西

東至縣南與碣所城水合縣東即邛州境似酈所謂邛水矣漢志

四百三二

嚴道為榮經水所出則榮經縣也其邛來山縣南之邛嶽九折坂

也酈所云邛水既為木坪河則所云出漢嘉嚴道者乃土坪土司

其邛來山亦土坪西境山矣然上云青衣水與沫水會於靈關道

為今榮經縣南境在邛州南二百里此水至邛州無由入大渡河

也

經至犍為南安縣入于江

至嘉定府治樂山縣入于江

注青衣水逕平鄉謂之平鄉江益州記曰平鄉江東逕峨眉山在南安

縣界去成都南千里然秋日清澄望見兩山相峙如蛾眉焉

大渡河東流過峨眉山南也青衣水先逕平鄉後逕臨邛

見沫水注此注上云邛水至臨邛入青衣水則已逕平鄉矣至此

水經注西南諸水考卷一 青衣水

逕峨眉山引益州記稱為平鄉江故追溯逕平鄉以明平鄉江所

由名非先逕臨邛後逕平鄉也

注青衣水又東流注于大江

大渡河又東流注于大江

若水

經若水出蜀郡旄牛徼外

地理志同今鴉龍江也源出西番東南流入四川瓦述色他土司有

楚穆河西自占對土司東流來會經誤以瓦述色他土司以上之鴉

龍江為沫水說見沫水篇此經若水之源則楚穆河也楚穆河與鴉

龍江合南流過打箭爐西境為旄牛縣地也

經東南至故關為若水也

四百一十七

docsriver 文川网
入驻商家 古籍书城

在文川网搜索古籍书城 获取更多电子书

故關未詳所在

注若水東南流鮮水注之一名州江

地理志蜀郡旄牛縣鮮水出徼外南入若水今無南入鴉龍江之水疑鴉龍江自占對土司以上乃漢志之鮮水占對土司之北有楚穆河東入鴉龍江漢志以此為若水之正源也占對以上之鴉龍江乃酈所謂繩水說見下則所謂若水亦以楚穆河為正源今無入楚穆河之水酈傳會漢志耳

注天渡水出徼外至旄牛道南流入于若水

地理志蜀郡青衣縣天渡水東南至南安入濊今雅州府青衣江也出蘆山縣至嘉定府治樂山縣南與陽江合不入鴉龍江如酈所言今無此水

水經注西南諸水考卷一 若水

三

注又逕越嶲大柵縣入繩

地理志若水南至大柵入繩繩水今金沙江也鴉龍江至會理州西與金沙江合則大柵者今會理州也酈所謂大柵在邛都縣北則在占對土司北境矣

注繩水出徼外山海經曰巴遂之山繩水出焉東南流分為二水其一水枝流東出逕廣柔縣東流注于江其一水南逕旄牛道至大柵與若水合自下亦通謂之為繩水矣

此經無繩水地理志越嶲郡遂久縣繩水出徼外東至犛道入江今金沙江也如酈言若水未與孫水合先與繩水合今無此水蓋即指占對土司以上之鴉龍江即漢志之鮮水耳其云分為二水其一東出注江則大誤也鴉龍江與大江中隔金川河不得有枝

大四百五十六
小五字

流越金川河而入大江也其云一水南至大柵與若水合自下通

謂之繩水亦誤鴉龍江與金沙河至會理州合流自下此經謂之若水漢志謂之繩水酈所謂大柵在占對土司北境鴉龍江至此未合金沙江不得謂之繩水也酈誤以占對以上之鴉龍江為繩水遂誤以此下之鴉龍江通謂之繩水耳

經南過越嶲邛都縣西直南至會無縣淹水東南流注之

今鴉龍江南過甯遠府治西昌縣西直南至會理州金沙江東南流會之邛都西昌縣也會無會理州也淹水金沙江也即漢志之繩水也漢志以繩水為正流若水入之此經則以若水為正流淹水入之賓主互易耳

注縣陷為池今因名為邛池南入謂之河河中有嶧嶧山有嶧水言越

水經注西南諸水考卷一 若水

四

此水以章休盛也後復反叛元鼎六年漢兵自越嶺水伐之以為越嶺郡治邛都縣王莽遣任貴為領戎大尹守之更名為集嶺也縣故邛都國也越嶺水即繩若矣似隨水地而更名矣

地理志越嶲郡邛都縣有邛池澤今西昌縣無大池澤侯考

注又有溫水冬夏常熱

今西昌縣之熱水河也熱水河入安甯河當載於孫水下此誤以熱水河為入鴉龍江也

注若水又逕會無縣縣有駿馬河水出縣東高山

此會無縣即今會理州與經合駿馬河

注又有孫水焉水出臺高縣即臺登縣也孫水一名白沙江南流逕邛都縣司馬相如定西南夷橋孫水即是水也又南至會無入若水

四百九十一

地理志越嶲郡臺登縣孫水南至會無人若今甯遠府安甯河也
出冕甯縣漢臺登縣也南流逕西昌縣又南至會理州入鴉龍江

〔注〕若水又南逕雲南郡之遂久縣青蛉水入焉水出青蛉縣西東逕其
縣下縣以氏焉有石豬圻長谷中有石豬子母數千頭長老傳言夷昔
牧此一朝化為石迄今夷人不敢往牧貪水出焉青蛉水又東注于繩
水

今安甯河既入鴉龍江金沙江即自西南來會金沙江未會以上
更無東注鴉龍江之水也遂久為今雲南麗江府治青蛉為今鶴
慶州南境見淹水篇逕其地者即金沙江此經之淹水耳且淹水自麗
江府治南逕鶴慶州青蛉水即為金沙江亦當自遂久南至青蛉
不得自青蛉東至遂久也又今無出自鶴慶州之水不知所云貪

水為何水也貪水不見所入葉榆水注云逕遂久縣或此貪水即
謂葉榆水歟

〔注〕繩水又逕三絳縣西又逕姑復縣北對三絳縣淹水注之
鴉龍江又流逕會理州西南境雲南大姚河自西南來注之酈所
謂淹水者大姚河也淹水經云過姑復縣南東入于若水姑復縣
為雲南永北廳在金沙江北如酈言則鴉龍江既無金沙江乃逕
姑復則姑復在金沙江南矣三絳蓋會理州西南境

〔注〕三絳一曰小會無故經曰淹至會無注若水
經言若水南至會無淹水注之注既誤以淹水為青蛉水而以淹
水又在其南則其入若水處非會無縣故為此說謂此水入若水
處北對三絳而三絳為小會無以彌縫之也

大五百零五
小六字

〔注〕若水又與母血水合水出益州郡弄棟縣東農山母血谷北流逕三
絳縣南北入繩

見地理志今楚雄府龍川江也源出鎮南州東北入金沙江弄棟
鎮南州也

〔注〕繩水又東涂水注之水出建甯郡之牧靡縣南山縣山並即草以立
名山在縣東北烏甸山南五百里山生牧靡草可以解毒百卉方盛鳥
多誤食烏喙中毒必急飛往牧靡山啄牧靡以解毒也涂水導源臈谷
西北流至越嶲入繩

見地理志志名曰臘涂水趙氏一清以為志脫谷字也今曲靖府
車洪江也金沙江既會龍川江東流至東川府治西境北流乃會
車洪江此言繩水又東則未北流至東川府治而云涂水注之則

似今普渡河然普渡河東北流非西北流也

〔注〕繩水又逕越嶲郡之馬湖縣謂之馬湖江又左合卑水縣而東流注
馬湖江也

馬湖今東川府縣治會澤縣西南境卑水蓋今玉虹河會通河一
水皆在金沙江左源出會理州東境金沙江逕會澤縣西南境左
合二水卑水縣會理州東境也卑水當云東南流也

經又東北至犍為朱提縣西瀘江水注之

朱提縣今屏山縣瀘江水今橫江也金沙江東北至縣西橫江注之
〔注〕有瀘津東去縣八十里

今屏山縣南小紋溪也

〔注〕案永昌郡有蘭倉水出西南博南縣漢明帝永平十二年置博南山

四百五十一

名也縣以氏之其水東北流出博南山漢武帝時通博南山道渡蘭倉

津土地絕遠行者苦之蘭倉水又東北逕不韋縣與類水合

今會通溪也出屏山縣西南永善縣東北流又東北逕筠連縣與

橫江合

注水出壽唐縣漢武帝置類水西南流曲折又北流東至不韋縣注蘭

倉水

漢地理志益州郡壽唐有類水西南入不韋唐今雲南楚雄府

治楚雄縣類水今大厥江不韋今南安州南境說見漢志水道圖

酈所謂類水則今橫江橫江出昭通府治恩安縣酈以為壽唐縣

也橫江西南流曲折又北流東至高縣西境酈以為不韋縣也

注又東與禁水合水自永昌縣而北逕其郡西禁水又至北注瀘津水

水經注西南諸水考卷一 若水

七

今定川溪也出筠連縣西南境而北逕縣西又北與小紋溪合

注又東逕不韋縣北而東北流

小紋溪既會橫江東逕高縣北而東北流

經又東北至犍道縣入于江

犍道縣今四川敘州治宜賓縣也橫江至宜賓縣入于江

注若水至犍道縣又謂之馬湖江繩水瀘水孫水淹水大渡水隨決入

而納通稱是以諸書錄記羣水或言入若又言注繩亦或言至犍道入

江正是異水沿注通為一津更無別川可以當之

鴉龍江與金沙江合流以後漢志謂之繩水漢志母血水臘涂水

入繩依此經亦可云入若此瀘江水入若依漢志亦可云入繩繩

水此經名淹水則亦可云入淹所謂隨決入而納通稱惟淹繩若

四百八十

為然至瀘水孫水大渡水得納通稱今未睹其書俟考

沫水

經沫水出廣柔徼外

地理志蜀郡汶江泚水出徼外南至南安東入江即沫水也今四川

大金川河下流曰大渡河又下曰陽江也汶江今茂州地此經云出

廣柔徼外廣柔未詳今何地

經東南過旄牛縣北

大金川河南流非東南流也經蓋誤以瓦述色他土司以上之鴉龍

江為大渡河之源故云東南矣瓦述色他土司以上之鴉龍江東南

流如入大金川河則過打箭爐廳北為漢旄牛縣地也

經又東至越嶲靈道縣出蒙山南

水經注西南諸水考卷一 沫水

八

大金川河下流為大渡河南流過打箭爐廳東又南至越嶲州西北

境此經略之也又屈東流榮經縣邛崃九折坂南為地理志之邛來

山也地理志蒙山青衣水所出為今天全州西境山此經以邛來山

為蒙山者天全州山連互而南至榮經縣或邛來山亦可通稱蒙山

也

注沫水出岷山西東流

今岷山大江所出在松潘廳境金川河數源並出松潘廳西諸土

司境酈云沫水出岷山西是也但金川河南流酈云東流則非金

川河仍指瓦述色他土司以上之鴉龍江誤與經同也鴉龍江雖

亦在岷山西然相去遠矣且鴉龍江東南流此但云東流尤誤

注過漢嘉郡南流衝一高山山上合下開水逕其開山即蒙山也

四百四十

大渡河南流逕天全州西此蒙山當指州南之山但云逕其間則似水西之山亦名蒙山矣

經東北與青衣水合

大渡河東北流至嘉定府治西南與青衣江合

〔注〕華陽國記曰二水於漢嘉青衣縣東合為一川自下亦謂之為青衣水沫水又東逕開邦縣故平鄉也晉初置沫水又東逕臨邛南而東出于江原縣也

大渡河至嘉定府城西南與青衣江合至城南即入大江青衣水注誤以二水會於靈關道為今榮經縣南境去樂山縣二百里許故此言合流又逕二縣誤與彼注同也華陽國記言二水於青衣縣東合為一川青衣縣即指今樂山縣在雅安縣之東酈蓋緣此

水經注西南諸水考卷一 沫水

九

而誤以為一水于青衣即合流耳沫水注云平鄉江東逕峨眉而開邦縣為故平鄉則在今峨眉縣西為大渡河所逕至臨邛縣為今邛州非大渡河所逕酈於此既誤以沫水逕臨邛故於沫水注誤以邛水至臨邛入青衣水矣

水經注西南諸水考卷一

順德李肇沅南海潘乃成校字

三百三十

水經注西南諸水考卷二

番禺陳澧撰

存水

經存水出犍為郫縣

存水今貴州獨山州龍江也地理志牂柯郡毋斂縣剛水東至潭中入潭即此水蓋獨山州北境為郫縣地西境為毋斂縣地志與經各舉一縣耳

〔注〕存水自縣東南流逕牧靡縣北又東逕且蘭縣北而東南出也

牧靡見若水注為今雲南尋甸州地此注言存水自郫縣東南流逕牧靡縣則以為郫縣在尋甸州之西北矣溫水注云豚水逕且蘭縣所謂豚水為今雲南九龍河所謂且蘭縣為今雲南平彝縣此水經平彝縣北為今北盤江矣

水經注西南諸水考卷二 存水

經東南至鬱林定周縣為周水

地理志鬱林郡定周縣水首受毋斂東入潭即此水今龍江下流入廣西思恩縣蓋漢定周縣地龍江自此以下為周水矣

〔注〕存水又東逕牂柯郡之毋斂縣北而東南與毋斂水合

毋斂水即經之存水今龍江也北盤江與南盤江合如酈言則北盤江東逕獨山州與龍江合矣

〔注〕水首受牂柯水東逕毋斂縣為毋斂水又東注于存水

酈所謂牂柯水者今廣西紅水河此水首受紅水河注于龍江今河池州有紅盆水出邗地州其源去紅水河不遠蓋酈以此為首受牂柯水然紅盆水源不與紅水河通也

經又東北至潭中縣注于潭

四百三十四

龍江至柳城縣注于柳江

溫水

經溫水出牂柯夜郎縣

溫水今廣西西林縣同舍河也地理志牂柯郡鐘封縣有溫水鐘封縣即西林縣也夜郎縣為泗城府治凌雲縣西與西林縣接界同舍河流二縣之間經與志各舉一縣耳

注縣故夜郎侯國也溫水自縣西北流

酈所謂溫水乃今南盤江故下云西會大澤也其所云夜郎縣亦誤辨見下南盤江出雲南霽益州南流非西北流也

注逕談藁縣與迷水合水西出益州郡之銅瀨縣談虜山東逕談藁縣

右注溫水

水經注西南諸水考卷二溫水

地理志益州郡銅瀨縣談虜山迷水所出東至談藁入溫迷水今

雲南寶甯縣西洋江東至西林縣南境與同舍河合寶甯縣漢銅

瀨縣西林縣南境漢談藁縣地也酈所謂迷水則南盤所受之水

蓋曲靖府治南甯縣北之磨刀溪也出馬龍州北境酈所謂銅瀨

縣蓋馬龍州所謂談藁縣蓋南甯縣也

注溫水又西逕昆澤縣南又逕味縣又西南逕滇池於縣西北又西會

大澤

南盤江南流逕陸涼州東屈西流逕州南酈所謂昆澤縣即陸涼

州也又逕宜良縣東蓋所謂味縣也又西南逕澂江府治河陽縣

東即所謂滇池縣今滇池正在河陽縣西北也地理志益州郡滇

池縣大澤在西大澤即今撫仙湖也南盤江南流而湖水自西來

四百三十五

會之

注與葉榆僕水合

經無僕水地理志益州郡葉榆縣葉榆澤在東葉榆縣今大理府治太和縣澤則西洱海也又越嵩郡青蛉縣僕水出徼外東南至來唯入勞僕水今瀾滄江也酈此注言溫水與僕水合葉榆水注亦云與僕水同注滇池澤所云僕水非瀾滄江瀾滄江不得與南盤江同注撫仙湖也

注溫水又東南逕牂柯之母單縣橋水注之水上承俞元之南池縣治龍池洲周四十七里一名河水與邪龍分浦後立河陽郡治河陽縣縣在河源洲上又有雲平縣並在洲中橋水東流逕母單縣注于溫

水經注西南諸水考卷二溫水

地理志益州郡勝休縣河水東至母椽入橋又俞元縣池在南橋

水所出東至母單入溫河水今貴州馬別河也橋水今南盤江也

俞元今陸涼州也池者中延澤也入溫當作入河謂勝休河水也

母單今貴州興義縣廣西西林縣接界地也酈以橋水與河水合

而為一所謂橋水則今小曲江也南盤江既會撫仙湖南流逕甯

州東南小曲江注之酈所云母單則甯州也所云俞元則河西縣

所云南池則通海湖也小曲江不與通海湖通水道提綱云湖水泛溢由瓜水會小曲江地理志

益州郡葉榆縣貪水首受青蛉南至邪龍入僕貪水今漾備江至

雲州入瀾滄江則邪龍者雲州也酈所云南池既為通海湖而云

與邪龍分浦則邪龍在通海縣西為皆我縣新平縣地矣

注溫水又東南逕興古郡之母椽縣東與南橋水合水出縣之橋山東

大四百九十五

又東逕母椽縣左注橋水橋水又東注于温

地理志益州郡母椽縣橋水首受橋山今廣西紅水河也紅水河
北受北盤江其水出雲南霑益州之花山則橋山也北盤江至廣
西泗城府治凌雲縣北境入紅水河則漢母椽縣地也勝休河水
為今貴州馬別河會南盤江亦至凌雲縣北境與北盤江會故志
言河水至母椽入橋矣如酈注言温水東南逕母椽縣東今南盤
江既會小曲江東南逕阿迷州東北則母椽為阿迷州其南橋水
則州西南瀘江河也其云出縣之橋山蓋傳會地理志語耳其言
梁水上承河水于俞元縣左注橋水今無上承小曲江而左注瀘
江河之水也云左注則梁水在橋水之南云梁水逕勝休縣則勝
休在瀘江河之南為納樓恭甸土司地矣

水經注西南諸水考卷二 温水

四

注温水又東南

南盤江既會瀘江河屈東北流非東南流也此蓋以為南盤江通
盤龍江矣盤龍江源出阿迷州東南境

注温水又東南逕高縣南温水東南逕梁水郡南温水上合梁水故
自下通得梁水之稱又東南逕鐔封縣北

如所言則律高縣在今蒙自縣北界梁水郡為今開化府治也又
地理志牂柯郡温水出鐔封縣為今廣西西林縣酈注至此乃言
温水逕鐔封其誤甚矣如所言鐔封當在雲南開化府治文山縣
東南境

注又逕來唯縣東而僕水右出焉

地理志益州郡來唯縣勞水出微外東至糜伶入南海越嶲郡青

四百七十六

蛉縣僕水出微外東南至來唯入勞勞水今越南國富良江僕水
今瀾滄江自雲南流入南掌國來唯當在雲南西南邊境酈所言
鐔封既在雲南開化境温水東南流則來唯縣在越南東北境也
其云僕水右出即葉榆水注所謂東南絕温水也然葉榆水注云
與僕水同注滇池澤即此篇温水所會之大澤為今撫仙湖三水
自此合流東南至越南國已數百里即有一水右出何由知為僕
水乎且又不見僕水所入殆有闕文歟

經又東至鬱林廣鬱縣為鬱水

地理志温水東至廣鬱入鬱又鬱林郡廣鬱鬱水首受夜郎豚水是
豚水温水皆至廣鬱志以豚水為鬱水正源而温水入之此經無豚
水而以温水為鬱水正源似異而實同也温水為今同舍河至西林

水經注西南諸水考卷二 温水

五

縣東南會西洋江過百色廳有泗城府水自西北來注之即地理志
豚水也廣鬱縣則百色廳也自廳以東之西洋江則為鬱水矣今則
以雲南寶甯縣水為西洋江正源古今水道賓主互易往往如此

注温水又東

越南國東北與廣西太平府接境此水自越南東北而東流則今
麗江也

注逕增食縣有文象水注之其水導源牂柯句町縣

地理志牂柯郡句町縣文象水東至增食入鬱今廣西泓淪江也
源出天保縣為漢句町縣地東至隆安縣西北入西洋江為漢增
食縣地也如酈注所云則文象水乃麗江所納之水句町增食皆
在麗江所過太平府境矣

四百八十四

注文象水蒙水與盧唯水來細水伐水並自縣東歷廣鬱至增食縣注于鬱水也

蒙水未詳地理志句町縣又有盧唯水來細水伐水今不知為何水然既承文象水入鬱水之下則亦西洋江所納之水如酈注所云則為麗江所納之水其云歷廣鬱則廣鬱亦在太平府境也云注于鬱水與上文歧異或鬱字為温字之誤與

經又東至領方縣東與斤南水合
卽卷四十斤江水也

注縣有朱涯水出臨塵縣東北流驪水注之水源上承牂柯水東逕增食縣而下注朱涯水朱涯又東北逕臨塵縣

地理志鬱林郡臨塵縣朱涯水入領方今麗江南源龍江也又增

食縣驪水首受牂柯東界入朱涯今麗江北源歸順州水也酈注

雖本地地理志然所謂鬱水乃今紅水河則此亦為紅水河所納之水今紅水河經思恩府治北有蘆江東北流注之又有七首水東

南入蘆江酈所謂朱涯水似卽蘆江所謂驪水似卽七首水也

酈曰上言文象等歷廣鬱至增食縣注于鬱水此亦言驪水東逕增食縣下注朱涯水上增食為太平府境則此驪水似不得為七首水

注縣有斤員水侵離水並逕臨塵東入領方縣流注鬱水

斤員水今橋龍江侵離水今憑祥土州水並詳卷四十酈所言二

水則紅水河所納之水也紅水河逕思恩府治北東流逕遷江縣

有青水江合上林縣賓州諸水東北注之蓋卽酈所謂斤員侵離

二水矣趙子韶曰水道圖以上下凍土州水為侵離水蓋自越南來與志言七百里合

經東北入于鬱

此鬱水而云入于鬱者當有脫誤浪水篇云至蒼梧猛陵縣為鬱溪此鬱下疑脫溪字也觀酈注云鬱水卽夜郎豚水則以此鬱為鬱水蓋其時已脫誤矣今鬱江過潯州府治東東北與柳江合

注鬱水卽夜郎豚水也豚水東北流逕談藁縣東逕牂柯郡且蘭縣謂之牂柯水楚將莊躡沅沅伐夜郎逕牂柯繫船因名且蘭為牂柯矣元鼎五年武帝伐南越發夜郎精兵下牂柯江同會番禺是也

上云温水自夜郎縣西北流逕談藁縣此云夜郎豚水東北流逕談藁縣是一水同出而分流温水為南盤江則此豚水為北盤江矣然牂柯郡且蘭縣為沅水所出為今貴州都勻府地北盤江東

北流逕宣威州威甯州又東逕水城廳在都勻府西五百里不得

逕且蘭縣此已誤矣豚水下流為鬱水卽今鬱江廣西之左江也

如酈說乃今紅水河則為廣西右江原其所以致誤者乃由誤以楚將莊躡沅沅伐夜郎謂夜郎必近沅水之源不知莊躡所伐者

古夜郎國也豚水所出者漢夜郎縣也莊躡沅沅至夜郎國北境

漢滅夜郎國置郡縣其夜郎一縣豈必在莊躡所至之地乎既誤以漢夜郎縣為近沅水於是豚水鬱水移於今之北盤江紅水

河矣惟牂柯水為今紅水河不誤牂柯水之名不見於漢書地理

志酈注稱武帝伐南越云云見西南夷傳今紅水河下流合柳江

鬱江桂江入廣東為西江卽此水也

注牂柯水又東南逕毋斂縣西毋斂水出焉

地理志牂柯郡毋斂縣剛水東至潭中人潭鬱林郡定周縣水首

受母斂東入潭今貴州獨山州水下流爲廣西屬府龍江也龍江之源不出於紅水河酈以爲母斂水出于牂柯水也

注又東驩水出焉

此以爲今七首水出於紅水河也

注又逕鬱林廣鬱縣爲鬱水

經言溫水至廣鬱爲鬱水而酈注言牂柯水逕廣鬱爲鬱水其異如此經之廣鬱今百色廳注之廣鬱爲七首水之東境爲今思恩府治矣

注又東北逕領方縣北

經及地理志領方縣並爲斤員水斤南入鬱水之地爲今新甯州酈所言斤員水爲青水江其水至遷江縣入紅水河則領方縣爲

水經注南諸水考卷二 溫水

遷江縣紅水河逕其北也

注又東逕布山縣北

地理志蒼梧郡猛陵縣龍山合水所出南至布山入海今廉江也源出廣西鬱林州治西南流過博白縣入廣東至廉州府治西南入海則布山縣爲博白縣西南境也紅水河逕來賓縣其南直博白縣然中隔鬱江相距稍遠矣

注又逕中甯縣南與溫水合

地理志益州郡母檢縣橋水東至中甯入潭今紅水河東至武宣縣西北與柳江合則中甯爲今武宣也酈所云鬱水爲紅水河溫水爲鬱江此云鬱水逕中甯縣南與溫水合則是紅水河自來賓縣東南流不與柳江合而南與鬱江合矣

注又東入阿林縣潭水注之

地理志武陵郡鍾成縣玉山潭水所出東至阿林入鬱今柳江也源出貴州永從縣東南至廣西潯州府治桂平縣與鬱江合也水經無潭水惟存水篇云至潭中縣注于潭此謂柳城縣西之柳江也至象州以下之柳江則以義江爲其正源謂之浪水浪水即地理志之康谷水志以康谷水入潭潭水入鬱如水經則潭水入浪水浪水入鬱賓主互易此注與志同與經異也

注水出武陵郡鍾成縣玉山東流逕鬱林郡潭中縣周水自西南來注之潭水又東南流與剛水合水西出牂柯母斂縣東至潭中縣入潭

牂柯郡母斂縣剛水東至潭中入潭又鬱林郡定周縣水首受母斂東入潭實一水也此注潭水不誤惟誤分周水與剛水爲二耳

水經注南諸水考卷二 溫水

存水篇注云周水與母斂水合亦誤分爲二然下流仍合此注二水各入于潭而不合亦自相歧異

注潭水又逕中甯縣東阿林縣西右入鬱水

今柳江逕桂平縣東與鬱江合則酈所謂中甯縣者今桂平縣也阿林縣在其東則今平南縣也自此以下酈所云鬱水乃與地理志合水經則以爲浪水也

注地理志曰橋水東至中甯入潭又云領方縣而有橋水余診其川流更無殊津正是橋溫亂流故兼通稱作者感言至中甯入潭潭水又得鬱之兼稱而字當爲南南橋水也蓋書字誤矣

全氏祖望曰漢志橋水益州郡有二鬱林郡有一三橋水各爲源流善長既以俞元之橋混入母檢之橋茲又以母檢之橋混入領

方之橋趙氏一清曰漢志鬱林郡領方縣下云又有橋水是又字不是而字亦是橋字从土不从木師古曰橋音橋善長即混而一之而干下文又出嶠水則以萌嶠嶠為名何也然則南橋水之名直是謬詞豈所見有別本耶澧按今紅水河乃漢末母椽橋水酈誤以為鬱水今南盤江乃漢志愈元橋水酈誤以為溫水今鬱江乃漢志鬱水酈誤以為溫水於是母椽橋水無可位置而改為入溫則為今南盤江所納小水與漢志行三千餘里不合矣且如此則橋水不得至中雷於是為橋溫亂流通稱之說又今紅水河先與柳江合然後與鬱江合酈誤以鬱水先與溫水合然後與潭水合則橋溫雖通稱亦不得入潭於是又為潭水又得鬱兼稱之說然此語意仍不明也潭水縱可稱鬱亦當言橋水入鬱何作者咸

水經注西南諸水考卷一 溫水

十

言橋水入潭平當云鬱水得潭之兼稱乃通耳然鬱水未合潭水必不得稱潭也漢志領方橋水酈所見本即或作橋然此水乃今麗江南源在廣東欽州廣西上思州接界之地酈所謂鬱水既為今紅水河於是鬱水所過領方縣亦遂為今紅水河所過之地其所謂朱涯水斤南水侵離水至領方入鬱者既為今紅水河南之水更無一水可當領方橋水者於是與母椽橋水強合為一而為更無殊津之說又改漢志之文作南有橋水矣戴東原校官本欲伸酈說乃改易數字而仍不能伸也

注鬱水則雷水注之水南出布山縣下逕中雷入鬱

此蓋今劍江也源出北流縣南漢布山縣地也至藤縣入鬱江下流之潯江藤縣在平南縣東阿林縣既為平南縣地則劍江所入

更在阿林之東不得為中雷縣也

注鬱水東逕阿林縣又東逕猛陵縣浪水注之

經言浪水又東至猛陵則柳江自雒容縣以下地理志及酈注以為潭水者即經之浪水乃酈於此言浪水注鬱則是洛清江不與

柳江合而東入潯江也

經斤江水出交趾龍編縣東北至鬱林領方縣東注於鬱

即溫水篇之斤南水也今日麗江源出越南國廣源州流入廣西上下凍州又東逕龍州曰龍江又東至新甯州注於鬱江地理志鬱林郡臨塵縣有斤員水又領方縣斤員水入鬱即此水但志不言出龍編且有朱涯入之志云朱涯水入領方謂入領方斤員水也而離水入朱涯則斤員水較短當以今橋龍江為其源故與此經異耳

水經注西南諸水考卷一 溫水

十一

經侵黎

蓋今憑祥州水也源出越南入廣西鎮南關東北流與龍江合地理志鬱林郡臨塵有侵離水行七百里即此水

水經注西南諸水考卷二

順德李肇沅南海潘乃成校字

水經注西南諸水考卷三

番禺陳澧撰

淹水

經淹水出越巂遂久縣徼外

淹水今金沙江也源出西藏之北過四川西境所行皆漢徼外地至

雲南麗江縣為漢遂久縣地漢書地理志越巂郡遂久縣繩水出徼

外即此水矣

經東南至青蛉縣

金沙江自麗江縣東南流至鶴慶州東南境為漢青蛉縣地

經又東過姑復縣南東入于若水

金沙江自鶴慶州東流過永北廳南為漢姑復縣地金沙江又東與

鴉龍江會也

水經注西南諸水考卷三 淹水

注淹水逕縣之臨池澤

酈所謂淹水乃今大姚河說見若水篇地理志越巂郡姑復縣臨

池澤在南即今之程海在永北廳南在鶴慶州治東大姚河不得

逕程海也酈以漢志姑復縣有此澤傳會其說耳其所謂姑復縣

亦非今永北廳說亦見若水篇

注而東北逕雲南縣西東北注若水

金沙江過永北廳南境稍向東北流過大姚縣北境酈所謂雲南

縣當指大姚縣東北境

葉榆河

經益州葉榆河出其縣北界屈從縣東北流

此今雲南雲南縣一泡江也出縣北界屈從縣東北流經所云葉榆

三百六十二

縣為今雲南縣也地理志益州郡葉榆縣葉榆澤在東葉榆澤今洱

海在大理府治太和縣東則志之葉榆縣為今太和縣若今雲南縣

則洱海在西北矣蓋西漢時葉榆縣為今太和縣至東漢移於今雲

南縣也一泡江東北流入金沙江此經之下當有關文當云入淹水

也

注縣之東有葉榆澤葉榆水所鍾而為此川藪也

云縣之東有葉榆澤此酈據地理志為說與經異也洱海在一泡

江源之西北非一泡江水所鍾酈所謂葉榆河乃今漾備江故與

洱海通矣

經過不韋縣

此今大廠江也與一泡江同源而分流此經之上當復有關文記大

水經注西南諸水考卷三 葉榆河

廠江所由支分矣大廠江自雲南縣與一泡江分流東南過南安州

南為漢不韋縣地也何以明之地理志益州郡唐唐縣有周水首受

徼外又有類水西南入不韋今考雲南境內惟雲南府西之羊溪西

南流則類水者羊溪也羊溪至南安州與大廠江合故知南安州為

不韋縣矣志之周水即大廠江

注蓋秦始皇徙呂不韋子孫于此故以不韋名縣北去葉榆六百餘里

葉榆水不逕其縣自不韋北注者盧倉禁水耳葉榆水自縣南逕遂久

縣東又逕姑復縣西與淹水合又東南逕永昌邪龍縣以建興三年劉

禪分隸雲南于不韋縣為東北

酈所謂不韋縣為今四川高縣地說見若水篇此盧倉水即若水篇注

瀘津水所納之蘭倉水也此言葉榆水自葉榆縣南逕遂久縣東

伏四百七十六

姑復縣西今漾備江自太和縣南流逕永平縣東趙州西則酈所
謂遂久縣者今永平縣也姑復縣者今蒙化廳也然經言淹水出
遂久縣今金沙江去永平縣甚遠姑復縣有臨池澤爲今永北廳
南之程海去蒙化廳亦甚遠也云又東南逕邪龍縣今漾備江南
入瀾滄江非東南流也酈蓋誤以漾備江東南通陽江矣陽江源
出蒙化廳西北境東南逕新平縣則所謂邪龍縣者新平縣也高
縣在其東北千餘里不止六百餘里又當云不羣縣于邪龍縣爲
東北而云于不羣縣爲東北語意亦未明也其云與淹水合尤誤
金沙江自與鴉龍江合流入大江如酈言則金沙江必自漾備江
之西東流逕蒙化廳南然後陽江得與之合也葉榆河與淹水合
而淹水自入若水則是陽江絕金沙江而過也

水經注西南諸水考卷三 葉榆河

三

經東南出益州界

出徼外也地理志不言周水所入其云類水入不羣至不羣入周水
也其下流則出徼外故不言周水所入矣益州界外今南安州南境
元江州北境其西有李仙江源出蒙化廳過景東廳恩樂縣鎮沅州
他郎廳入越南國亦雲南大川而地理志不載以其所行之地皆漢
徼外故也可以證此經云出益州界之爲徼外地矣此地北有洱海
爲地理志葉榆澤西有瀾滄江爲地理志青蛉僕水東北有羊溪爲
地理志舊唐類水

注葉榆水自邪龍縣東南逕秦城縣南

陽江自蒙化廳東南流爲大廠江酈注至此乃合於經之葉榆河矣
大廠江逕南安州南則酈所謂秦城縣者南安州而不知卽經之不

五百十八

羣縣也地理志益州郡秦城牛蘭山卽水所出南至雙柏入僕今
巴景河也出鎮沅州南至威遠廳西南入瀾滄江則秦城縣爲今
鎮沅州雙柏縣爲今威遠廳西南境南安州非秦城縣也

注與僕水同注滇池澤於連然雙柏縣也

地理志越巂郡青蛉縣僕水出徼外東南至來唯入勞今瀾滄江
也水經無僕水注亦不言僕水所出而於此云與僕水同注滇池
澤不知所云僕水爲今何水也滇池澤卽溫水篇注之大澤今撫
仙湖也撫仙湖在大廠江正東大廠江不得東南流注之且雙柏
爲今威遠廳地去撫仙湖遠矣連然未詳自此以下悠謬不可究
詰

注與盤江合盤水出律高縣東南盤町山東逕梁水郡北賁古縣南盤

水經注西南諸水考卷三 葉榆河

四

水又東逕漢興縣盤水北入葉榆水

今無此水

經入牂柯郡西隨縣北爲西隨水又東出進桑關

今大廠江下流自南安州南流爲益州界外地又東南至元江州曰
河底江西隨縣元江州也西隨水河底江也地理志牂柯郡西隨縣
麋水西受徼外東至麋伶入尙龍谿卽此水也麋水之上源卽周水
以中隔徼外故志但云受徼外得此經乃明之也河底江自元江州
又東至虧容土司境進桑關當在其地矣

注葉榆水又東南絕溫水

此又誤之甚者酈所謂溫水者南盤江也葉榆水豈得絕之乎
經過交趾麓冷縣北分爲五水絡交趾郡中至南界復合爲三水東入海

四百七十四

今河底江出雲南境下流入越南國富良江至越南國東南界入海
按越南地圖富良江至其國都分數支其入海之處有白藤安陽多
魚太平諸海口其分爲五合爲三則無由指證矣

注北二水

此經言麓冷縣北所分五水之近北二水也

注左水

此北二水中之一水近北者自西而東故以北爲左矣

注又東逕龍淵縣故城南

龍淵故城必去龍淵不遠故左水逕其縣北南水逕其縣故城南

注又東合北水

卽左水也

注注于浪鬱

此大誤也越南國東南際海其水豈得注浪鬱乎

注此其一也

謂交趾南界合爲三水之一

注其次一水

此麓冷縣北所分五水中南三水之一水近北者也

注東逕封溪縣南

北二水之南水逕封溪縣北此水又在其南故逕縣南也

注注于中水

上云其次一水逕稽徐縣涇水注之是涇水注其次一水也此有

脫字當云同注于中水蓋與其次一水並注中水耳中水者南二

水之中一水也

注中水又東

自麓冷縣而又東也

注又東逕羸樓縣南

其次一水逕羸樓縣北此水又在其南故逕縣南

注合南水

此南三水之一水最南者

注南水又東南

自麓冷而又東南也

注對安定縣

中水逕安定縣此水更在其南故對安定縣也

注又東與北水合又東注鬱亂流而逝矣此其二也

謂其次一水及中水合爲一最南一水爲二也經言合爲三水如

注所云北二水合爲一南三水合爲一耳但南三水內

其次一水注中水處未近海故以爲合流其與南一水合流則已

近海卽以爲南一水自入海可矣故無此其二之文而仍數爲三

注故經有入海之文矣

強經以從己說誤之甚也

浪水

經浪水出武陵鍾成縣北界沅水谷

地理志武陵郡鍾成縣有康谷水趙氏一清疑卽浪水是也地理志

鍾成又有潭水卽今廣西柳江上源福祿江過龍勝廳西其東義江

出焉則浪水今義江也

經南至鬱林潭中縣與鄰水合

鄰水未詳疑即潭水也潭中縣為今馬平縣見存水篇義江下流曰洛清

江至馬平縣與柳江合疑鄰水蓋柳江也鄰字疑為潭字之誤

注水出無陽縣故鑿成也晉義熙中改從今俗謂之移溪溪水南歷

潭中注于浪水

無陽今湖南沅州府芷江縣其地無南入廣西之水酈注誤也

經又東至蒼梧猛陵縣為鬱溪又東至高要縣為大水

地理志猛陵縣合水所出為今鬱林州廉江所出鬱林州北為桂平

縣柳江至此分一支南出與鬱江合柳江又東流其支流與鬱江合

而注之此鬱溪即南出之支流也溫水篇云鬱水入于鬱當作入于

水經注西南諸水考卷三 浪水

鬱溪謂鬱水入此鬱溪也柳江既合鬱江東流至廣東曰西江過高

要縣

注鬱水自鬱林之阿林縣東逕猛陵縣猛陵縣在廣信之西南王莽之

猛陵也浪水於縣左合鬱溪

經言浪水為鬱溪注言浪水合鬱溪誤以鬱溪為鬱水矣

注亂流逕廣信縣鬱水又逕高要縣

經以浪水為正流注改稱鬱水與地理志合

經又東至南海番禺縣西分為二其一南入于海

西江至三水縣分二支一支東南流至新會縣入海

注鬱水分浪南注

浪鬱合流已數百里至此分為二酈以此南注者為鬱蓋據地理

大四百二十

志鬱水至四會入海故云然但志不載東注一支今既兼載二支

則不得一為浪一為鬱矣

經其一又東過縣東南入于海

西江一支至廣州府治番禺縣東南入海也

注浪水東別逕番禺

酈以南注者為鬱水以此東注者為浪水也

注其一水南入者鬱川分派逕四會入海也

謂自三水南注至新會入海一支也

注其一即川東別逕番禺城下浪水又東逕懷化縣入于海

謂自三水東別逕番禺入海一支也

經其餘又東至龍川為涅水屈北入員水

水經注西南諸水考卷三 浪水

涅水今廣東東江員水今福建汀江也此經誤以東江逆流東北而

上至龍川屈北至江西長甯縣越縣東界山為廣東平遠縣水下流

入汀江也知龍川番禺一水可通而不知水流之順逆知涅水與員

水相距不遠而不知中隔一山也

注浪水枝津衍注自番禺東歷增城縣又逕博羅縣西界龍川

誤與經同

注員水又東南一千五百里入南海

汀江南下流過潮州府境為韓江至府治東南入海

注東歷揭陽王莽之南海亭而注于海也

水經注西南諸水考卷三

順德李肇沅南海潘乃成校字

三百六十三

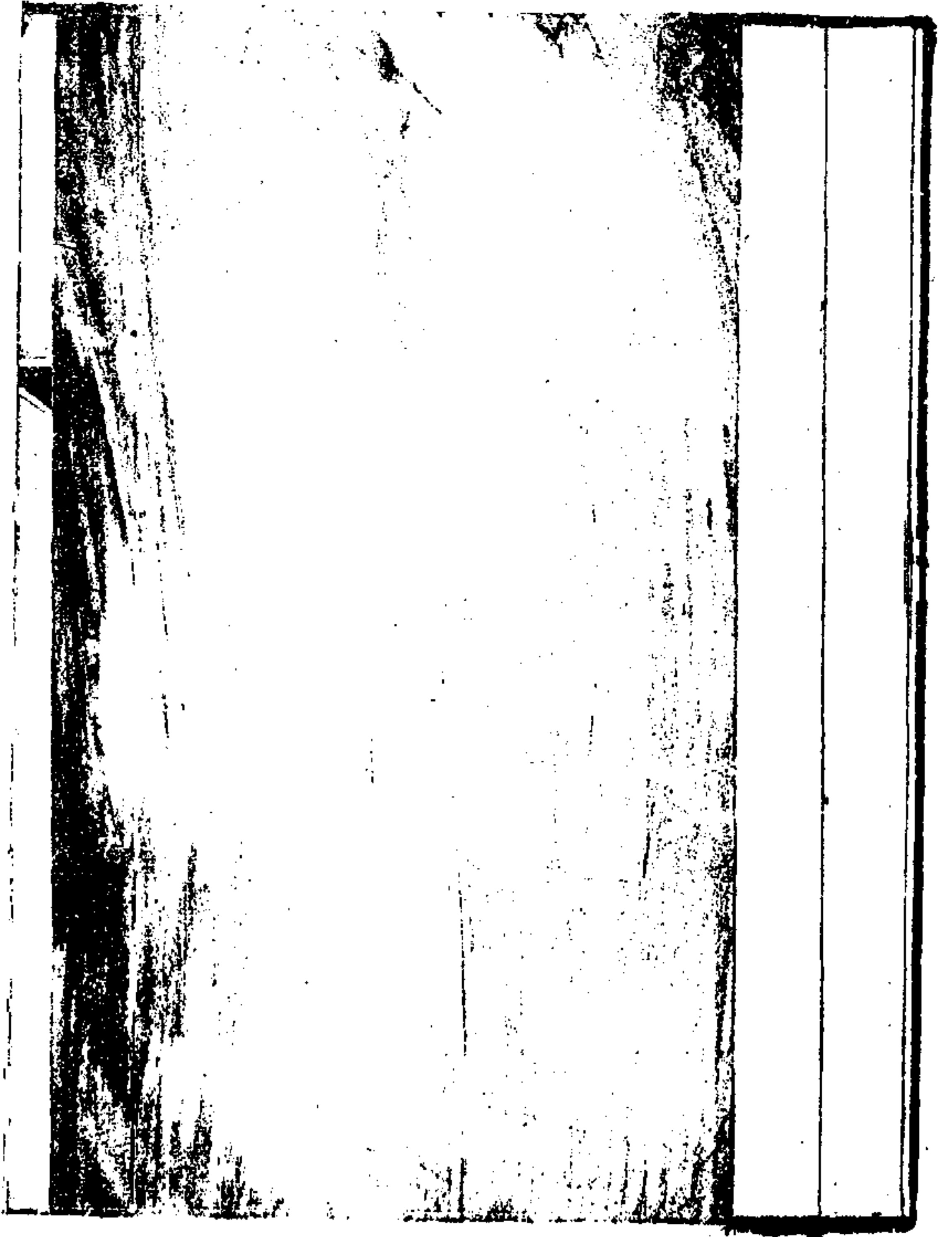

docsriver 文川网
入驻商家 古籍书城

在文川网搜索古籍书城 获取更多电子书

今水經

今水經序

古者儒墨諸家其所著書大者以治天下小者以爲民用蓋未有空言無事實者也後世流爲詞章之學始脩飾字句流連光景高文巨冊徒充汗惑之聲而已由是而讀古人之書亦不究其原委割裂以爲詞章之用作者之意如彼讀者之意如是其傳者非其所以傳者也先王體國經野凡封內之山川其離合向背延袤道里莫不講求水經之作亦禹貢之遺意也酈善長注之補其所未備可謂有功於是書矣然開章河水二字注以

今水經序

一知不足齋叢書

數千言援引釋氏無稽於事實何當已失作者之意余越人也以越水證之以曹娥江爲浦陽江以姚江爲大江之奇分茗水出山陰縣具區在餘姚縣河水至餘姚入海皆錯誤之大者以是而槩百三十有七水能必其不似與歐陽原功謂郭璞作經酈善長作注璞南人善長北人當時南北分裂故聞見有所不逮余以爲不然璞旣南人而習南水矣其南水又不應錯誤至此後之爲水經之學者蔡正甫補正水經惜不獲見朱鬱儀水經注箋毛舉一二傳寫之誤無所發明馮開之以經傳

相滄閒用朱墨勾乙未曾卒業若鍾伯敬水經注鈔所謂割裂以為詞章之用者也余讀水經注參考之以諸圖志多不相合是書不異汲冢斷簡空言而無事實其所以作者之意豈如是哉乃不襲前作條貫諸水名之曰今水經窮源按脈庶免空言然今世讀書者大抵鍾伯敬其人則簡樸之謂有所不辭爾甲辰除夕雙瀑院長黃宗羲書

今水經序

二知不足齋叢書

今水經表

北水

河入海

忽蘭水入河

亦八思河入河

納鄰哈刺河入河

乞里出河入河

鵬樛河入河

邈水入河

今水經表

一知不足齋叢書

鳳林河入河

浩疊河入河 湟水入浩疊河

洮水入河

金水入河

吃那河入河 奢延水入吃那河

延水入河

汾入河 涑入河

渭入河 漳清汧涇沮入渭 馬蓮河入涇 漆

入沮

洛入河 澗瀝伊入洛

濟入河 汶入濟

沁入河

汴入河 須鄭入汴 京入鄭 索入京

遼入海

大清河小清河珠子河渾河太子河入遼

鴨綠江入海

大蟲江入鴨綠江

混同江入海

今水經表

二知不足齋叢書

松花江入混同江 黑龍江入松花江

大凌河入海

小凌河入海

膠入海

鹵水張奴水入膠

濰入海

丹入海

沽入海

墨入海

淄入海

純時入淄

灤入海

漆入灤

白入海

黃花鎮川河入白 潮河入白

衛入海

淇漳汶濇桑入衛 清入淇 沙易入濇 溫義

入易 洋入桑

今水經表

三知不足齋叢書

淮入海

汝潁淝渦濠池泗邳沭入淮 澧入汝 洧入潁

汴沂睢入泗

南水

江入海

皂江入江

大渡河入江 沫水入大渡河

金沙江入江 大姚江打冲河瀘水滇池牛欄江

馬湖泉江入金沙江 大保河渠濫州入滇

永寧河入江

資江入江 支江入資

南江入江

嘉陵江入江 巴涪入嘉陵江

烏江入江 翁首河南明河湘江龍底江思印江

河由江入烏江

開江入江

清江入江

沮江入江

今水經表

四知不足齋叢書

漳江入江

漢江入江 均水清水夷水白水潁水入漢

洞庭湖水入江 湘入湖 洮灌盧洪江永瀟祁

春陵水蒸柳攸漉漣洧瀏瀉汨入湘 瀆入湖

都梁水入瀆 邵水入瀆 沅入湖 處洞

河清江錦江洪江激酉辰入沅 澧入湖 澧

澧潯澹蘭江入澧

沔入江

灞河入江

陸水入江

龍開河入江

彭蠡湖水入江 贛入湖 貢水章水雲亭江早

禾江吉水袁江豐水蜀江奉新江入贛 濂水

寧都水雩都水興國水信豐水入貢 猶水入

章 盱入湖 飛猿水宜黃水崇仁水入盱

鄱江入湖 洎水建節水德興大溪入鄱 上

饒江入湖 永平溪玉溪楮溪白塔河朱溪入

上饒江 修水入湖

今水經表

五知不足齋叢書

皖水入江

池河入江

大通河入江

荻港入江

漳淮入江

青弋江入江

巢湖入江 肥水桃溪入湖

秦淮入江

滁河入江 襄水清流水入滁

北運河入江
南運河入江
太湖入海
茗溪荆溪入湖
浙入海
軒駐溪壽昌溪東陽水桐江浦陽江錢清江曹娥江入浙
姚江入海
靈江入海
今水經表
<small>六知不足齋叢書</small>
永寧江入海
永嘉江入海
安陽江入海
連江入海
建水入海
東溪西溪南浦溪松溪樵溪海溪沙溪九溪入建水
洛陽江入海
晉江入海

漳江入海
汀水入海
廣江入海
<small>右江會左江為廣江</small>
福祿江融水洛青江牂牁江入右江
白石江瀟湘江龍江西江水八尺江清江武流江
秋風江東班江寶江入左江
明江崇善水馱排江歸安水入龍江
烏江白馬江繡江入廣江
灘江入廣江
陽江銀江相思江荔水入灘江
今水經表
<small>七知不足齋叢書</small>
陸川東安水瀧水新江綏江入廣江
滇水入廣江
杜安水凌江水朔水會滇水黎溪武水翁溪湟水入滇水
龍川入廣江
西江增江入龍川
漠陽江入海
鑑江入海
廉江入海
欽江入海
瓊海潮候
元江入海

瀾滄江入海

樣備江入瀾滄江 西洱海入樣備江

大盈江入海

麓川江潞江入大盈江

今水經表

八知不足齋叢書

今水經表 完

今水經

黃氏續鈔原本

黃宗羲學

北水

河水 源出吐番朵甘思之南曰星宿海四山之閒有泉百餘泓涌出匯而為澤方七八十里登高望之若列星故名火敦腦兒譯言星宿其地在中國西南直四川馬湖府之正西三千餘里雲南麗江府之西北一千五百里較之崑崙殆為近焉東北流百餘里匯為大澤又東流號赤賓河又東忽蘭水合乞里出河來入之其流寔大

今水經

一知不足齋叢書

始名黃河又東北流分為九派復合為一水始渾濁又東行二十日至大雪山名騰乞里塔即崑崙也繞崑崙之南折而東亦八思河入之又折而北納鄰哈喇河入之哈喇河出西番白狗嶺北西北流五百餘里入河又折而西乞里出河入之又西鵬穆河入之鵬穆河出西番鵬穆山西北流七百餘里入河復繞崑崙之北又轉而東北過大通城又東北邈水西來入之邈水出西寧州宿軍谷東流五百里入河河水又東北至陝西河州城又東案別本無及下逕字北逕八十里積石山河水自大雪山至積石山行約二十餘日河水又東北過西寧衛南鳳林河從

南來入之河水又東過河州北湟水合浩澤河音勃從北

來入之浩澤河自甘肅經山丹永昌涼州至河州北會湟水入于河湟水源自西番經西寧州南過河

州北入浩澤河河水又東至莊浪界洮水入焉洮水出臨洮府城西南一百

五十里西傾山東北流經臨洮府城西南入于河河水又東過蘭州經

靖虜衛北五里金水注之過寧夏衛城東南四十里至

衛境東北出塞外經沙漠三受降城折而南西入山西

境由東勝州歷廢武州西北二百五十里過延安府綏

德州境東吃那河合奢延水自河套北來入之吃那河

東南流至夏州奢延水西來入之又東河水又南流逕

今水經

二知不足齋叢書

延川縣東延水注之延水源自慶陽府界東南流逕

關嶺東南流入膚施縣境逕延長于河河水又南逕石州寧鄉西入平陽府境逕石樓水

和大寧縣吉州出龍門口龍門山在河津縣西北三十里過河津縣西

汾水入焉河水又南過滎河縣西逕郃陽城東至朝邑

縣洛水西來入之洛水源自慶陽府界東南流逕河水

又南過蒲州城西自河源至此凡九千餘里涑水西流入之涑水出絳縣

為絳水逕開喜縣安邑倚至華陰潼關渭水從西來

注之河水又東逕芮城南過閿鄉縣北又東過陝州北

逕平陸縣南流五十里至底柱又東逕孟縣南又東逕

洛陽北洛水從南來注之河水又東逕鞏縣北溫縣南

過汜水縣北濟水從北來注之河水又東過滎陽縣北

至武陟縣東沁水從北來注之河水又東過中牟縣北

汴水入焉河水逕開封府至兗州府曹縣界分為二派

其一東北流過濮州境東南六十里同北清河一名會通河

合衛以入海其一東南流至徐州同南清河一名泗水由淮

以入海

黃河舊在開封府城北四十里東至虞城下達山東

濟寧州界洪武二十四年河決原武縣黑陽山下東

今水經

三知不足齋叢書

逕府城北五里又東南至項城縣出境入淮而故道

遂淤永樂八年復疏入故道自是河分為二正統十

三年又決滎陽縣東逕開封府城西南自是汴城在

河之北矣又東南逕陳畱自毫入渦口又逕蒙城至

懷遠北而入于淮焉

汾水 源出太原府西北靜樂縣北一百四十里管涔

山逕府城西二里西南流歷清源交城文水祁縣至平

遙介休過汾州城東二十五里南入平陽府境逕靈石

趙城洪洞臨汾之西歷襄陵太平之東案別本有南字過絳州

稷山河津北過榮河西注于河

渭水 源出臨洮府渭源縣西二十五里南谷山至鳥

鼠山下轉而東流逕渭源縣北二里過鞏昌府城北五

里東流漳水從西注焉漳水源發漳縣西木寨坡西北

逕縣南三里渭水東流至清水縣清水西來注之渭水

東流逕鳳翔府寶雞縣治南又東汧水北入之汧水源

西四十里岷山南流逕汧渭水又東逕岐山扶風二縣

入西安府界歷整屋興平咸陽府城北五十里又東

涇水會焉渭水又東過渭南縣北至華陰界沮水北來

今水經

四知不足齋叢書

注之沮水來自延安府宜君縣至耀州富平縣合漆河

同沮水至同州朝渭水又東入于河

涇水 源出平涼府界斧頭山逕涇州又東南至邠州

北界馬蓮河從北來注之馬蓮河有二源一名東河來

川及靈溝水南流與西河會一名西河源出環縣北七

十里為環江流逕縣城西南入安化縣界逕慶陽府城

西名西河合陽集澗水谷溝下馬汀諸水由西轉南會

于東河至合水縣西南四十里為馬蓮河南流入真寧

縣界會九龍川涇水又東南過醴泉之東涇陽之西至

高陵縣界入于渭

洛水 源出陝西商縣西北一百二十里謹舉山東流

逕洛南縣北五里為洛河又東流入河南盧氏縣歷永

寧宜陽又東過洛陽縣南澗水從北來注之澗水源出

北二十三里白石山東流洛水又東灑水從北來注之

逕新安洛陽東南入于洛洛水又東至偃師縣伊水從

十里穀城山東流入于洛洛水又東至偃師縣伊水從

西來注之伊水源出盧氏縣東南一百六十里闕頓洛

水又東過偃師縣南又東北過鞏縣東又北入于河

濟瀆 源發河南懷慶府濟源縣西八十里王屋山下

曰沈水既見而伏復出于濟源縣西北三里東流為濟

有二源東源周圍七百步其深莫測西源周圍六百八

十五步其深一丈兩源合流至溫縣南入于黃河與河

合流又東過成皋縣北又東過滎陽縣北濟水性下且

勁過黃河之南溢而為滎往來若斷若續或伏或見濟

水又東過原武又東北流過陽武縣北濟水又東逕封

丘縣北為北濟過封丘縣南為南濟北濟又東逕開州

又東北過壽張縣西界安民亭南汶水從東北來注之

濟水又東北流逕東阿縣界又東北入濟南府界逕長

清齊河歷城濟陽齊東武定青城濱州蒲臺利津諸州

縣界入于海南濟又東過曹州境又東過定陶縣南又

今水經

五知不足齋叢書

東過金鄉魚臺縣南東入于泗由徐邳達淮以入于海

汝水 其源有三一發濟南府城南七十里太山之旁

仙臺嶺一發萊蕪縣東五十里原山之陽淄水出原山之陰一

發萊蕪縣寨子村至泰安州靜封鎮合焉名曰塹汶西

南流與泰安州東南四十里徂徠山陽之小汶河合又

西南流入兗州府境逕寧陽平陰汶上縣界又西至東

平州界注于大清河大清河即濟河之故道蓋濟水伏

流不見故惟汶水由濟以入于海

沁水 源出山西沁州沁源縣北一百里綿山東谷南

今水經 六知不足齋叢書

流入平陽府岳陽縣界東流至沁水縣城東五十里南

流穿太行達濟源河過河南懷慶府城北二里逕武陟

入于河

汴水 源出滎陽縣大周山合京索須鄭四水須水出滎陽

縣方山北流入汴索水源出滎陽小徑山北流入京水

京水源出嵩洛山逕鄭州西南十五里東北入鄭水鄭

水源出鄭州城東二十五里東南至中牟縣北入于黃

河

汴河舊自滎陽縣東逕開封府城內又東合蔡河名

荑苒渠東注泗州至徐州城北入于河後因河決蔡

河湮沒而汴自中牟入河矣

遼水 源出塞外自三萬衛西北入境南流大清河合

小清河入焉大清河源出三萬衛東北分水嶺南流逕

出蓋州衛分水嶺西南流遼水又南流逕鐵嶺瀋陽都

司之西境廣寧之東境珠子河從西北來注之珠子河

寧衛東北一百里白渾河合太子河從東北來注之源出廣

雲山南流入于遼河渾河合太子河從東北來注之源出廣

一名小遼水源出塞外西南流至瀋陽衛合沙河又西

南流至都司城西北入于太子河太子河一名大梁水

源出幹羅山西流五百里至都司城東北五又南至海

州衛三岔關入于海約行一千三百五十里

今水經 七知不足齋叢書

鴨綠江 源出長白山其山去金故會寧府南六十里

其頗有潭周八十里北流為混同江東流為阿也舌河

南流為鴨綠江去三萬衛東北十餘里西南流逕遼東

都司城東五百六十里大蟲江入焉大蟲江源出龍鳳

又西南至安市入海

混同江 源出長白山北流逕金會寧府過五國城又

北合松花江東入于海

松花江 源出長白山北流逕金故南京城合黑龍江

黑龍江源出北山即黑水靺鞨之舊至海西入于混同

江

大凌河 源出大寧自義州衛西六十里入境南流逕

廣寧左右屯衛界入海

小凌河 源出大寧自廣寧左屯衛西入境合女兒河

吟刺河南流入海

膠水 源出膠州西南一百二十里鐵嶽山過密州五

駑山鹵水入焉又北過高密縣注瀆澤與張奴水合由

澤北入新河逕平度州昌邑縣界入海

濰水 源出莒州西北九十里箕屋山自密州諸城縣

今水經

入知不足齋叢書

界流入高密縣境逕昌邑濰縣界東北入海

丹河 有二東丹河源出昌樂縣東南二十里方山西

丹河源出臨朐縣丹山二水皆北流至昌樂歷城西合

流至壽光縣界入于海

沽河 有二大沽河源出登州府黃縣蹲犬山小沽河

源出萊州府東南馬鞍山大沽南流小沽東南流至平

度州乃合至膠州即墨縣入海

墨水 源出平度州墨山南流至即墨縣界入海

淄水 源出泰安州萊蕪縣原山北流逕臨淄至壽光

縣時繩之水注之繩水源出臨淄縣西申池北流入時水時水在臨淄縣西南二十五里

又東北入于海

灤河 源出宣府城西一百二十里炭山冰井亂泉合

為此河北流逕古桓州南下流入開平東南流逕遷安

縣界至盧龍縣漆河西南流來注之漆河源自口北入

安縣東北七十里為青龍河東流逕桃林口南流至遷

縣界入于海

白河 上流自宣府城東北三百里案別本作三十里雲州獨

石東南流逕古北口至密雲縣西黃花鎮川河西來注

今水經

九知不足齋叢書

之黃花鎮川河源自塞外流入黃花鎮逕昌平至懷柔縣入于白河白河又東南逕順

義縣東潮河東來注之潮河在密雲縣東南下流至順義縣入于白河白河逕

通州至武清縣東南為直沽下流會衛河為丁字沽入

于海

衛河 一名御河漢名為屯氏河源出河南衛輝府輝

縣西北七里蘇門山東流逕衛輝府城北一里又東流

淇水西北來注之淇水源出彰德府林縣西大號山流逕淇縣西北三十里合清水清水源

出輝縣西南七十里山陽鎮東南流逕獲嘉縣界又東南至淇縣界注于淇淇水又東流入衛衛水又

東流過大名府濬縣內黃界漳水入焉衛水又東北入

東昌府館陶縣西二里至臨清汶水即會通河北流入之過

東昌府武城縣界入濟南府境逕德州城西北過河閒

府界去景州城東二十里歷故城吳橋東光縣境下至

滄州西流逕興濟縣入青縣界合滹沱河衛河又東北

過靜海至武清與桑乾河合又東北入于海

漳河 其源有二一名濁漳出山西潞州長子縣西五

十里發鳩山東北流逕潞州城西南二十里過襄垣黎

城二縣自林縣西北入彰德府境一名清漳出平定州

樂平縣西南二十里少山西南流過和順之西北四十

今水經

十知不足齋叢書

里石堠嶺下流逕遼州東七十里又西南入潞州黎城

縣界自涉縣西入彰德府境二漳俱東至林縣合流至

彰德府為漳河逕臨漳入廣平府境歷成安廣平肥鄉

曲周入于衛河

滹沱河 源出山西繁峙縣東北三十里泰戲山歷代

州崞縣忻州定襄五臺孟縣北入真定府平山縣界逕

靈壽縣至真定府城南逕晉州過保定府境東鹿縣南

三十里達于深州至阜城縣沙水入焉沙河在沙河縣

城五十里下達雞澤縣界洛河入之洛河源出遼州大

行山至武安縣柏林里伏流至洛遠里復出東逕廣平

府城北三十五里至雞澤縣界入于沙河沙河又逕鉅

鹿隆平二縣至寧晉縣匯為大陸澤過冀州境西北三

十五里至武邑縣北界三十里為夾河逕阜城縣

西北為胡盧河即衛漳之別名也入于滹沱河 滹沱

河歷河閒府獻縣城南易水注之至交河縣與高河合

為交河至青縣入于衛

易水 源出易州閭鄉西山東過涿州南又東過安州

城北與保定府境沙河合焉沙河源發山西繁峙縣白

坡頭流逕定州新樂縣

今水經

十知不足齋叢書

出靈丘故同山元本云源出山西放同山考陸隴其畿

輔八府地圖記作枚同靈壽縣志云枚同府志原本作

枚同誤今據以改正易水又東至雄縣南為五濟河溫

義河來注之溫義河源發易州城西五迴嶺逕滿城縣

北十里名大冊河至清苑縣北十五里名

徐河逕安肅縣西一十里至新安縣南八里與曹河合

曹河出安肅縣南三十里入于徐河徐河合曹河曰溫

義河又南與長流河合至保定縣為磁河過河閒府境

任丘縣西六十里至獻縣五里鋪入于滹沱河

桑乾河 源出大同府馬邑縣西北十里洪濤山下與

金龍池水合東流過渾源州北逕宣府保安州新城西

南四十里洋河東南流來注之洋河源出境外逕宣府

州城西南一十里案別本作「又東入宛平縣境為蘆

溝河至看丹口分為二派其一東流出通州高麗庄入

白河其一南流逕固安至武清縣小直沽入于衛河

淮水 源發河南南陽府唐縣東南一百八十里桐柏

山其支岡有水潛流三十里東出大復山又東逕汝寧

府確山縣信陽州息縣至新蔡縣南汝水從西北來入

之入潁上界至壽州西北潁水入之又東淝水入之水

源出宿州龍山湖北至懷遠縣渦水入之潁水出河

流至懷遠縣入淮南太康縣自黃河東流逕蒙城縣北

沿懷遠縣東北入于淮淮水又東至鳳陽府北境濠水

入之濠水有二源東源出鳳陽府舊城南六十里鐘乳

府舊城西南有不絕水謂之濠又東池水入之池河自

梁又東南逕新河口入于淮又東北入泗州至清河口泗水

界流入歷定遠縣南一又東北入泗州至清河口泗水

入之又東邗溝南入焉邗溝自大江至揚子鎮南為伊

獅子河東北流逕揚州城東淮水又東濳迥淮安府城

北五里又東沐水入之過安東縣東入于海

汝水 源出河南汝州天息山東流過邳縣南又東南

汝水合沙河入之汝水出魯山縣西堯山流至葉縣

里河入過襄城縣又東南過鄆城縣北又東南入汝寧

府境逕汝陽上蔡又東南逕新蔡東流入于淮

潁水 有三源左源出登封縣東二十五里陽乾山中

源出嵩縣少室山右源出少室南溪流入鈞州界又東

南過許州又東南過臨潁扶溝二縣又東南案別本洧

水東流注之洧水出密縣東至新鄭縣會漆水為

東過西華縣北又南過太和縣北又東南過潁上縣北

又東南入于淮

泗水 源出山東兗州府泗水縣東五十里陪尾山四

泉竝發故以為名循泗水縣北八里始合為一西逕曲

阜縣貫府城下至濟寧州分流南北北流謂之北清河

南流謂之南清河北清河亦名會通河在濟寧州南自

濟寧分水關至東昌府臨清開凡四百餘里自濟寧則

引泗洸及徂徠諸山谷水注之至沙灣則引黃河支流

自金龍口者合之自兗州府陽穀縣入東昌府境至府

城東南北達臨清入于衛河南清河南流過沛縣至徐

州城東北汴水從西來注之循城東南至邳州境沂水

從東來注之沂水出沂州府沂水縣西北一百

九里離屋山南流逕縣南二里至沂州水入之

邳州界合沂水沂水西流過下邳城西西南入于泗

泗

今水經

三知不足齋叢書

今水經

三知不足齋叢書

水又南至宿遷縣雖水入焉雖水有二一在陳雷縣東北四十里東逕雖州達寧陵縣一在夏邑縣南二十里逕永城縣合沙白水過宿州城二十里逕靈璧縣北入徐州境城南二十里東流逕雖寧縣界又東北泗水又南至濟河縣西北三汭河口分爲大小二濟河南達于淮

南水

大江源出蜀之茂州岷山故名岷江徐宏祖遊江紀源曰禹貢岷山導江乃汎濫中國之始非發源也中國入河之水爲省五入江之水爲省十一計其吐納江陪于河按其發源河自崑崙之北江亦自崑崙之南非江源短而河源長也南流逕茂州城西南入威州境過汶川縣而東南至灌縣別爲二一渠由永康軍

今水經

古知不足齋叢書

過新繁入成都謂之外江一渠由永康過郫入成都謂之內江合于成都府城南過金馬口至新津縣阜江水入之阜江源出岷山逕溫江縣治西岷江至眉州城東南東流入成都府界注于岷江七里驀頤山下爲玻璃江逕夾江縣即平羌繞烏尤山下在嘉定州治東至嘉定州與大渡河合岷江又東南至敘州府城東與金沙江合即馬湖江又東永寧河入之永寧河源自北流逕烏撒貫永寧城又西北逕納溪縣北流入江案七星關別本作七里關過瀘州治城東爲瀘江入合江縣界資江來注之岷江又東北過重慶府東南江來注之南江在南川縣魚溪會合至三溪方通舟楫行三十里至綦市自綦市至

南江口合大江至重慶府東北與嘉陵江會大江又東于大江至涪州與烏江合又東過忠州萬縣至夔州府雲陽縣開江來注之開江源自新寧縣霧山逕開縣治南合清江過雲陽入泯大江逕夔州府入瞿唐峽過巫山歷歸州夷陵至宜都縣清江夷水一名夷水自緜慶發源繞施州衛城東流入荆州府界逕建始縣境流入長陽縣南至宜都縣入于

南水

大江逕枝江縣界沮江入之沮江在當陽縣北出房陵縣過臨沮縣界漳水入之漳江源自臨沮縣南至當陽縣止與沮水合流通沱江案通別本作過沱江在當陽縣治南至枝江縣界入于大江至松滋縣北分爲三派下流三十里復合爲一達于江陵至荊州府城南爲荆江逕公安石首而東

今水經

古知不足齋叢書

與漢江合過城陵磯下合洞庭諸水逕岳州府臨湘縣其流清者爲洞庭濁者爲大江又東自嘉魚縣入江夏境至州西沔水入焉沔水源出襄水逕漢陽府城西南三十里爲沔水南入大江過漢陽府城東南至漢陽縣界潯河入之潯水發源在河南羅山縣南流逕黃陂縣東北二百里入漢陽縣界與淪淪二水合流南入于江又過蒲圻縣陸水注之陸水自巴陵歷通城崇陽二縣境北過蒲圻縣入于大江即陸口東流逕武昌縣入黃州黃陂縣界至黃州府城下赤壁磯東過蕪水縣入九江府西境龍開河入之龍開河源發瑞昌縣清潏鄉東由大江逆泛爲鶴問湖距九江城南二十五里又濂溪自廬山西流逕九江城南一十五里下流合龍開河入于江至九江

府城北為尋陽江下流四十里合彭蠡湖水又東流至

安慶府城西皖水來注之皖水出安慶府潛山縣北大

江環安慶府西南東三面临流至東流縣又折而東過

池州府北池河北流來注之池河源出標山流為管公

倉埠潭過白而渡匯為秋浦秋浦在池州下至銅陵縣

大通河來注之大通河在銅陵縣西四十里其源一出

通鎮入至荻港驛荻港河北來注之荻港河在銅陵縣

于江村者即坑邵家湖會石洞南洪鳳凰貫上又東漳淮來

注之漳淮源出寧國府南陵縣南六十里呂山至縣東

出魯港魯港一名魯明江在太平府蕪湖縣大江南逕

無為州又過太平府城西北七里案七里別青弋江來

注之青弋江源出涇縣及池州石大江又南過和州界

巢湖來注之巢湖一名焦湖周圍四百餘里港汊大小

水桃溪皆注之肥水之源發廬州府城西四十里雞鳴

山北流三十里分爲二其一西流入淮其一東南流

貫廬州府城過金斗驛入于巢湖桃溪發源六安州界

逕舒城縣北三十五里入于巢湖須口入于又過應天

江其一東流逕和州城北爲烏江入于江

府西北秦淮入之秦淮在上元縣東南大江又逕六合

縣滁河北來案北來別注之縣與襄水合流至滁州東

南三汊河會清流水大江又逕揚州府儀真縣南支流

逕六合縣入于江

爲北運河大江又逕鎮江府城西北六里南運河入焉

逕常州府城北五十里過江陰縣西泰州東南至常熟

縣北通州南入于海

大渡河源出吐番南流爲若水東流逕黎州城南九

十里爲沈黎江過越嶲衛城北至夾江縣沫水入之水

源出雅州逕天全六番招討司東南流至雅州城北青

衣水入之又東南至夾江縣西九十里入于大渡河

又東北至嘉定州入于岷江

金沙江源出吐番共龍川犂牛石下名黎水流逕雲

南麗江府巨津寶山二州又逕鶴慶府由西而東環北

勝州治至姚安府大姚江來注之大姚江源出大姚縣

案山西流至大姚縣西北合鐵索等之水折而南流至

縣西南合姚州小橋村之水折而東流繞縣南蜻蛉河

入之復東北流又東打冲河從北來注之打冲河源自

入于金沙河

所逕中前所至普濟南金沙江又東入黎溪州至會川

流約千里入于金沙河

衛城西南二百五十里瀘水入焉瀘水源自吐番南流

建昌城西邛湖水西流入之又南金沙江又東過武定

府元謀縣北滇池水入之逕東川府境西一百五十里

折而至府東牛欄江從南來注之牛欄江其源出西河

docsriver 文川网
入驻商家 古籍书城

在文川网搜索古籍书城 获取更多电子书

東流合東河東河在馬龍州治東入尋甸府為牛欄江

逕東川府東南一百二十里案別本二十作三十北流

入金沙江過烏蒙府西南二百六十里又東北至敘

州府城西南一百三十里為石門江馬湖水入之馬湖

湖府城西一百八十里蠻夷長官司前馬湖在山頂長二十里廣七里又東泉江南流來

注之泉江在芒部府西過敘州府城南入于岷江

滇池 一名昆明池周廣五百餘里在雲南府城南源

出尋甸府治西南六十里果馬山為龍巨江一名龍流

經嵩明州東南一十五里入嘉利澤澤周百餘里又自嵩明

州故邵甸縣之東山西山凡九十九泉合流經雲南府

今水經 六知不足齋叢書

城東為盤龍江又南與黃龍溪諸水合為滇池又大堡

河北流入之大堡河出新興州界經晉寧州永興鄉分流北入于滇池又渠濫州東

北流注之渠濫州在昆明州東南滇池下流為螳螂川

縈迴安寧州治過昆陽州富民縣經武定入于金沙江

資江 一名中江源出汶山自洛口分支經漢州及新

都縣東流入簡州資縣界過內江縣西五里經富順縣

瀘州城北支江來注之支江源自富順縣駕鴛溪經安夷鎮過瀘州城北入于資江

資江至合江縣界入于潛江

按圖西漢水源出陝西沔縣西一百二十里嶓冢山流

經四川保寧府廣元縣界歷昭化過劍川至保寧府閬

中縣曰閬水至順慶府治東又東至合州治東北釣魚

山下合巴水嘉陵江至合州治前又與涪江合過重慶

府城北東流入于潛江

巴水 源出陝西漢中府西鄉縣六十里巴山流經四

川達蓬廣安三州至渠縣東為渠江又東經順慶府界

流至合州治東北與嘉陵江合于渠口

涪江 源出吐番下歷綿州入潼川州東南又東南流

經遂寧縣至合州入于嘉陵江

今水經 六知不足齋叢書

烏江 志名牂牁江以江出于牂牁郡也其源有二東

源出自程番府界東北流過龍里衛西翁首河東入之

翁首河在龍里衛平伐司東南二十五里下流入清水江至貴州城南南明河西入

之南明河在貴州城南東北流過巴鄉西歷平越衛西境四十里

過新添司經貴州城東境一百五十里為清水江過谷

龍為紫江由眉潭入于西源之烏江西源出自安順州

西堡司西北五十里東北流經司治前為谷隴河貫州

城過金欽西境至威清衛城西為的澄河遶衛城北經

青山司北至陸廣驛西為陸廣河過清河驛及黃沙渡

巡司南距貴州城北境二百里為烏江南岸有烏江關

乃貴播之界河也遠播州司南至東境七十里湘江入

之湘江源出播州西北四十里龍岩山麓流經湘山過播州司東為湘江南入烏江經容山司

東與東源之江水會烏江又東北經石阡府西境一百

五十里龍底江來入之龍底江在石阡府城南西流入于思南大江烏江又

東北入思南府境西南十里鮎魚峽東流過府治南為

水德江又東流過印江縣思印江北流入之思印江源出朗溪司

經印江縣北又東北經沿河司河由江入之河由江源出銅仁鳥

羅司經沿河司治北又東北至彭水縣為黔江歷新灘

今水經 于知不足齋叢書

關灘至涪陵入于川江

按圖嘉陵江即漢水案別本作東漢水源出陝西鳳縣東嘉陵

谷歷兩當縣過略陽縣治西會東谷諸水流經漢中府

城南三里歷洋縣石泉縣南過金州北漢水又東過鄖

西縣南又東北屈東南過均州東北過光化縣西南漢

水又南逕穀城縣東均水入之均水源出浙川縣北山南流過郢邑南又東過

谷城南東漢水又東過襄陽城北又東南清水從北來

注之清一名白河源自河南府嵩縣雙溪嶺東南流經南陽府城東三里歷新野縣會梅溪沮澗澗水

流山黃渠栗鴉四燎力等河與泌水合流南至襄陽府城北入漢澗水源出南陽府鄧州內鄉縣東一十二里

熊耳山鎗竿嶺東南流經內鄉繞鄧州城北三里轉東

南會趙沐沙溝黃水等河至新野入于清水泌水源出

泌陽縣東四十里桐柏山東流為淮西流為泌經唐縣

北轉西下流會清水三家入壘牡丹昆江桐後等河至

襄陽府界漢水又南經安陸州治西過宜城縣東夷水

入于清水夷水一名蠻水河發源自房縣界經南漳過宜城西南六十里入于漢漢水經

東流注之夷水一名蠻水河發源自房縣界經南漳過宜城西南六十里入于漢漢水經

潛江縣分為潛江入于江潛江水自江出為沱漢出為

潛江縣界漢水又東南白水注之白水源出漢川縣西

今水經 于知不足齋叢書

于漢又經當陽縣之東漢水又東南涓水入焉涓水

德安府東北四十里陪尾山石岩下逕德安府城西隅

漢中為漢水至荆山東為滄浪水蓋因地而稱名也

洞庭湖在岳州府城西南一名九江沅漸无辰敘酉

澧資湘九水皆合也又沅資湘最大皆自南而入荆江

自北而過洞庭瀘其間名為五瀘

湘江源出廣西興安縣海陽山下西北流至分水嶺

分為二派曰灘水流而南曰湘水流而北合越城嶠水

至全州又合洮灌二水洮水源自全州北二十里文山下流入于湘灌水在灌陽南九

十里流經全經東安縣盧洪江來注之盧洪江在東安縣治東南流

入于至永州府城西南永水來入之城西南一百里永
 山入又東北入永州府界至湘口與瀟水合曰瀟湘經
 于湘又東北入永州府界至湘口與瀟水合曰瀟湘經
 永州府城北一十里又東經祁陽西北祁水東流來注
 之祁水出資慶府祁陽縣界東北流湘江經常寧縣
 西春陵水從東來注之春水出道州寧遠縣東北七
 藍山縣界又東流至桂陽州界北三十里歸水入之歸
 水出桂陽州寧遠縣九疑山東流經藍山縣界南又東
 水又北至常寧縣界入于湘湘水出資慶府祁陽縣界東北
 蒸水合曰蒸湘蒸水出資慶府祁陽縣界東北
 州府城北至衡州府東北郴江來注之郴江源發郴州
 入于湘至衡州府東北郴江來注之
 今水經
 黃岑山北流經郴州城東為郴江下流未水入之經水
 興縣北至森口栖鳳水入之郴江經衡州府未陽縣界歷
 府城北至未口入于湘未水出桂陽縣南五里未山
 流資興水入之及西流八十里水勢險惡北入郴水栖
 鳳水出桂陽州南二十里郴城西北五里為栖鳳水又西
 東北流至郴州界過郴州城西北五里為栖鳳水又西
 北流經栖鳳渡白豹水入于湘湘水出資慶府祁陽縣界東北
 入之流至森口入于湘湘水出資慶府祁陽縣界東北
 江口攸水西流來注之攸水一名伯水出江西南安福
 五里為攸水沫水入之沫水出鄱縣源經攸縣東一十
 西至攸縣東七里入攸水攸水又至茶陵江口入于
 湘北至攸縣東七里入攸水攸水又至茶陵江口入于
 湘江又北澧水從東注之澧水一源自江西袁州府
 為岐水西流過萍鄉縣前下入醴陵縣境會縣東澧山
 之水為澧水過其縣南屈從縣西西北流至澧浦入于
 湘又北澧水東流來注之澧水一源自江西袁州府
 又北澧水東流來注之澧水一源自江西袁州府

鄉縣西一百八十里龍山案別本作大龍山其水分為
 二派一入邵陽為邵水一入湘鄉為澧水又瀾澧山與
 龍山對峙澧水別支出其下奔流數里有石岩當路水
 入岩中伏流六七里分為三派流出至湘鄉縣西五十
 里又名涓水東入于澧合流九十里會側水繞破石轉
 至縣南匯而為澤又東過石潭百餘里東流入于湘
 又北過長沙府西瀏水從東來注之瀏水在長沙府城
 山有二源曰大溪曰小溪合流經瀏陽縣又北瀉水從
 西名涓水過縣前名瀏水西流入于湘
 西南來注之瀨水在長沙府城北二十里源出安化
 北過湘陰縣汨水西流來注之汨水在湘陰縣北七
 岳州平江縣東南合純盧二水又西南會昌水下流合
 羅水羅水自湘陰縣分二水南流曰汨水一經古羅城
 曰羅水至屈潭復合湘水出資慶府祁陽縣界東北
 故曰汨羅西流入湘湘水出資慶府祁陽縣界東北
 今水經
 沅湘會眾流以達于洞庭
 瀟水 源出永州府寧遠縣南六十里九疑山四水流
 灌于南海五水北注于洞庭至三江口與沅水合沅水
 疑山石城娥皇二峯至江華縣東南入于沅水沅水
 九疑山女英峯至江華縣東南入于沅水沅水
 又東別為二又十里合為一經三江口入于瀟水瀟水
 水出九疑山舜源峯流至寧遠縣東西抑而北與沅湘
 水合營水出道州西四十五里營山東流與沅池瀟水
 水合案別本無池字經宜陽鄉與舜源水瀟水合瀟水
 又東北流至永州府城外至湘口入于湘
 資江 有二源一出敘浦與靖州綏寧之澗谷開一出
 廣西全州界經新寧縣南為夫夷水至武岡合流東下

又都梁水出武岡州城西南來注之經寶慶府城北邵

水入之邵水源出邵陽縣東八十里龍山經鞍山至寶慶府城北入于資江資江自寶慶

過祁陽縣北經安化縣西凡五百餘里至益陽縣南過

沅江縣入于洞庭湖

沅江 源出四川播州與牂牁江隔嶺而分者也此牂牁江

也 其源自黃平所為黃平河過偏橋司治西東流處

洞河入之處洞河源出苗境東流經處洞至鎮遠府城南為鎮洋江一名澗水乃五溪之一巫無

遠府城南為鎮洋江無舞舞一水五名聲之變耳東流

經清浪衛清江北來入之清江一名灑溪在思州府城南下流合思州諸溪水入于

今水經

平溪又東經平溪衛至麻陽錦江入之錦江其源自銅仁府治西北

大江經府城西為銅仁小江會提溪省溪道經江諸水

至府治西南為銅仁大江入沅州麻陽縣治西境五里

為錦江流經縣沅水又經黔陽縣西南又經靖州會同

縣西境洪江來入之洪江源出黎平府洪州司治北下流至靖州城東合渠陽江渠陽江

源出靖州通道縣之東北一百里廣西分界佛子嶺下

合眾流環靖州城東入于洪江洪江自靖州治流三百

四十里案三百一作二百至會又經案一作激浦縣敘

同縣西南案三百一作二百至會又經案一作激浦縣敘

水來注之敘水有二源一出龍潭在縣南一百二十里

龍潭之水山行中者二里出而南流六十里入龍潭

水自東而始入楠溪之水又六十里一源出龍潭在縣

貢水又西北流至零都虔化水零水入之虔化水源

流經瑞金南入會昌北濂水入之濂水源自安遠縣北

贛江 源自章貢而來貢水源出汀州新樂山西西南

里長三百里經南康府東南西接南昌東抵饒州在鄱

西四納贛州鄱饒袁脩諸水北流入于江

彭蠡湖 一名鄱陽 在九江府城東南九十里闊四十

里長三百里經南康府東南西接南昌東抵饒州在鄱

新牆河 在岳州府巴陵縣南六十里發源臨湘縣相

思山至灌口注于洞庭

河南通 又東過安鄉縣北入于洞庭湖

澧水 源出岳州府慈利縣西歷山下流合澧水澧水

入之澧水在石門縣西一百七十里流經水南山經

水又流至澧州城下涪澹二水來入之澹水在澧州東

在澧州城北七十里又東蘭江來注之蘭江在澧州城東北源江

入澧而為一水南至觀嘉背合澧水至石門縣澧水來

入之澧水在石門縣西一百七十里流經水南山經

水又流至澧州城下涪澹二水來入之澹水在澧州東

在澧州城北七十里又東蘭江來注之蘭江在澧州城東北源江

入澧而為一水南至觀嘉背合澧水至石門縣澧水來

入之澧水在石門縣西一百七十里流經水南山經

水又流至澧州城下涪澹二水來入之澹水在澧州東

在澧州城北七十里又東蘭江來注之蘭江在澧州城東北源江

入澧而為一水南至觀嘉背合澧水至石門縣澧水來

經粵都縣境南入于貢粵水源出
粵都縣之雩山西南流入于貢 貢水又西北流激水

北來入之激水在與國縣東北又西北流三江水南來入之三江水在

龍南縣後乃桃水渥水濂水之會流經信豐入于章又西北至贛州府城東為貢

水環城而北與章水合章水源出南安府城大庾縣西南

一百三十里聶都山東流至南安府城南為橫江經南

康縣治東北流猶水從西來注之猶水出湖廣郴州桂陽縣東北一十七

里名孤山水屈曲北流一百五十里入江西南安府界

流經上猶縣治南為猶水東流至南康縣界入于章

至贛州府城西為章江環城而北與貢水合名為贛江

北流一百里凡二十四灘怪石多險至萬安縣折而東

今水經

毛知不足齋叢書

流遂水西來注之遂水在龍泉縣治南源出左過泰和

縣東雲亭江東來注之雲亭江一名繪水發興國縣界經泰和縣南西北流至珠林

入于贛江北流至吉安府城東南禾水東流來注之禾水

源出永寧縣西禾山經永寧縣北至永新縣南為永新

江東流盧水注之盧水出安福縣西二百二十里盧

肖山至安福縣城北為盧水東流王江從安福縣東南

東流來合之入于禾水禾水又東流至泰和縣西五十

里為早禾江至廬陵 贛江達吉安府城東又吉水來注

之神岡山下入于贛 贛江又北流經峽江縣東至

之吉水吉水發永豐縣至吉贛江又北流經峽江縣東至

臨江府城南五里為清江袁江水東流來注之贛江又

東北流入南昌府豐城縣南豐水來注之豐水在豐城縣南一百八

十里出自柘山繞豐 贛江東北流至南浦折而北流至

城劍池東入于贛 贛江東北流至南浦折而北流至

南昌府城西南蜀江來注之蜀江一名筲河源出袁州府萬載

縣龍河渡流至上高陵江合新昌縣江歷瑞州府城南

而東匯于南昌之象澤潭案一本無澤字入于章江

贛江達南昌府城西為章江又奉新江東流來注之奉

江自寧州歷靖安縣至奉新縣 章江又北流入于彭蠡

湖 南為奉新江東流入于章江

袁江 源出袁州府萍鄉縣西瀘溪過縣北又至縣東

北羅霄水來注之經袁州府城西十五里為稠江至北

門外為秀江下經分宜縣東南袁江又東至新喻縣南

今水經

毛知不足齋叢書

為喻水至臨江府西境太平江來注之至臨江府南十

里入于清江自袁州府城至清江凡八百四十里

脩水 源出南昌府寧縣西六十里幕阜山自艾城東

北流過南康府建昌縣治南約七百餘里入于彭蠡湖

盱江 源出建昌府廣昌縣血木嶺流六十里為盱水

又二十里為巴溪又八十里至廣昌縣前又三十里入

南豐縣境東北流百餘里至建昌府城東南冰壺水東

來入之冰壺水出福建泰寧縣界經新城縣西四十

水又西北流 盱江又東北流二百餘里入撫州府境為

入于盱江

汝水流經金谿縣南曲折行百餘里至撫州城東抱城

西北西寧水注之西寧水源自崇仁縣南一百里華蓋山合宜黃水至崇仁縣西五里為西

寧水下流曲折五百餘里至西津入于汝水 盱江入南昌界過豐城縣東北

流至南昌府城東南三十五里又東北入于彭蠡湖

鄱江 源出浮梁縣東北一百四十里榔木山下西流

百里至浮梁縣南為昌江又西樂安江來注之樂安江源出徽

州婺源縣西北五十八里大廣山為發水至德興縣北

二十里為德興溪又西北建節水來注之建節水源出

廣信弋陽縣西北流經德興縣西南下流入于樂安江

樂安江又西北過樂平縣治南為樂安江下流入于鄱

下流經饒州府城南門外為鄱江環城流至西北復分

為二俱入于彭蠡湖

上饒江 源自福建建寧府界流經永豐縣界為永豐

溪西流永平溪注之永平溪在永豐縣東四十五里又西流玉溪注之

玉溪在玉山縣東五里下流入上饒江 經廣信府城北為上饒江楮溪宋

溪皆西流來注之楮溪在廣信府城西一十里宋溪在廣信府城西八十里二源俱出靈山

西流入又西北案別本云至弋陽縣東二十里為弋陽

江經貴溪縣南為鄉溪入饒州府境經安仁縣前為錦

江白塔河入之白塔河在安仁縣東源發廣信龍虎山及撫州金谿縣合流入于錦江下

流餘于縣東北流由鄱江而入于湖

北運河 一自大江經儀真縣南為獅子河一自大江

經揚子鎮南為伊婁河俱至揚州府城西為邗溝過邵

伯歷高郵州寶應縣抵淮安府入于淮自大江至淮凡

三百餘里

南運河 自浙江杭州府餘杭經嘉興府西過吳江縣

東太湖水過之經蘇州府城西歷無錫貫常州抵丹陽

縣呂城壩又經丹陽北練湖水注之練湖一名練塘在丹陽縣北周一百

二十里納長山諸水凡十

二流案別本作十一流又至鎮江府城西為海 freshwater

北入于大江自餘杭至京口約七百餘里

太湖 禹貢曰震澤周職方曰具區縱廣三百八十三

里周三萬六千頃跨湖宣蘇常四郡距湖州府城北二

十八里蘇州府城西南三十里常州府城東南一百里

連武進無錫宜興三縣界其上流自西南而來者為茗

溪西北來者為荆溪茗溪有二一出杭州天目山出於

潛臨安東流過餘杭縣治南經錢塘縣境東北流至湖

州府治東南入于雪溪一出湖州天目山至安吉州合

獨松嶺溪水東流經府城南為雪溪至府城東南與杭

州茗溪會北流注于太湖荆溪在金壇縣北源出右荆

今水經

天知不足齋叢書

今水經

天知不足齋叢書

州城流入常州界宜興縣荆南山北上通蕪湖下注震

澤志云中江出蕪湖西震澤分流入于海其東北流者

經吳縣東同運河為吳江至蘇州府城東播為婁江至

崑山縣東南六里為新洋江至太倉州東為劉家河入

于海其東南流者過三泖一名華亭谷水在松江府城

西南三十六里以近山涇圓者曰圓泖近泖橋闊者曰

大泖自泖而上縈繞百餘里曰長泖經松江府城北七

十二里為松陵江一名吳淞江經華亭西南入于黃浦黃浦

在松江府城東南一十八里又東北流至上海縣入于

今水經

予知不足齋叢書

海

浙江 其源有二一出徽州婺源縣北七十里浙源山

名浙溪一名漸溪東流經休寧縣南率水入之率水出

休寧縣東南四十里至徽州名徽溪揚之水入焉揚之水出績溪

縣界抵府城西入徽溪為灘三百六十至淳安縣南為

新安江又東軒駐溪從北來注之軒駐溪在淳安縣東五十里又東

壽昌溪從南來注之壽昌溪在壽昌縣西六十里經建德縣界至嚴

州府城南合衢水一出衢州金溪北注文溪南來金溪源出

開化縣馬金嶺西北流繞縣治名金溪又轉而東南流經常山縣東流文溪入之文溪出江山縣之石鼓山東

北流水豐水注之至江山縣南名文溪下流合于金溪會于衢州府城西二里名

信安溪環城西北東流入龍游縣界號盈川溪又東經

蘭谿縣東陽水入之東陽江其源出東陽縣大盆山一出處州縉雲縣雙溪合流至府城

南為谷溪西流為蘭溪至嚴州府城東南二里入于浙又東至嚴州府城南與歙

江合浙水又東至富春山為富春江又東至桐廬桐江

北來注之桐江源出天目山經桐廬縣北三里東流入于富春江又東浦陽江南

來注之浦陽江源出金華府浦陽縣西六十里深又東

至杭州府城東三里為錢塘江又東錢清曹娥二江入

之錢清江在紹興府城西五十五里曹娥江在紹興府城東南七十里錢清曹娥二水入于浙江三水所會

今水經

予知不足齋叢書

在紹興府城北三十里謂之三江海口浙水又東而入于海海口有山居

其海中潮每晝夜再至其勢之大小隨陰陽之交變也

鄞江 其源有二一自奉化合宅山之水東流經奉化

縣北四十五里為奉化江一自上虞縣太平山經餘姚

縣治南名姚江潮上下二百餘里而水不鹹歷慈谿縣境東流俱至

寧波府城東三港口會名鄞江東流至定海縣治為大

浹江入于海

靈江一名澄江其源一自天台關嶺一自仙居至台州府

城西一十里合為靈江潮至此經府城南環繞郭郭東

流入于海

永寧江 在黃巖縣西北有二源大源出雁山東南流

至左溪村小源出黃巖山東北流至大溪與大源合經

縣北東流入于海

永嘉江 舊名填江 源自遂昌經松陽至處州府城南二里

為大溪東至青田縣又合龍泉松溪諸水東南流至溫

州府城北為永嘉江又東入于海

安陽江 在瑞安縣南又名飛雲渡渡之西有中洲東

入于海

今水經

至知不足齋叢書

連江 在連江縣治南東流入于海

建水 源分東西二溪東溪源出浦城之東西南流約

二百里至建寧府城東名東溪過城南至城西入于西

溪西溪源出崇安縣西北分水嶺 其下二源入江西界 過崇安縣

北至建陽縣東南交溪東流注之 交溪在建陽縣東南合武夷九曲之水交

注于東山下 至建寧府城西名西溪與東溪合為建水

又南松溪東來注之 松溪源出處州慶元縣之松源經松溪縣南入于建水 又南

至南平縣治東西會紫雲溪紫雲溪源發邵武府光澤

縣西北至邵武府城北東流經延平府順昌縣西沙溪

來注之 沙溪源出汀州府寧化縣水勢險峻如龍門經清流永定至沙縣南為沙溪過縣東至延平府

西南入于 過府城東與建水合名為劍津又東南流龍

溪入之又東南流抵福州府城南一十五里為南臺江

自分水嶺至此凡七百餘里又東南三十里與江東西

峽合流入于海

洛陽江 源發泉州府惠安縣至晉江縣南二十里入

于海

晉江 源發德化縣西至縣南為丁溪至南安縣西一

十里為金溪過縣南東流至晉江縣治南為晉江入于

今水經

至知不足齋叢書

海

漳江 源出汀州連城縣東流經長泰又東南流至漳

州府城東北九龍江入之過漳州府東入于海

汀水 源出汀州府北新樂山 與貢水分流 至汀州府境而

東遂南流經上杭永定武平溪水入之東南流過饒平

大埔又南流至潮州靈河程江水入之又南入于海華

水皆東流至汀水始南流過以水合丁為汀也

甲子門水 自長樂經海豐縣東南入于海 宋端宗浮海駐于此

廣江 合左右與灘江湏水龍川也右江源出貴州都

勻府西南境會十二渡水過府城南為都勻江經獨山
 州入廣西南丹州過慶遠府城北又東流至柳州府界
 福祿江北來注之福祿江源自湖廣靖州西南流入貴州黎平府西境為古州江東流至永
 從縣東南流合為福祿江又東合大崖江 柳江又東至
 為南江入廣西柳州府融縣入柳江 柳江又東至
 柳城縣西融水入之融水出柳州府北懷遠縣至融縣東為融水又名漳江下流與背江
 思回江玉華江丹江靈壽溪 又東至柳州府南為柳江
 水合歷柳城縣西入柳江 一百二十里源自
 抵柳州府城東南洛青江東來注之 洛青江在雅容縣
 桂林府流至 南流經來賓縣東牂牁江西來注之經象
 縣界入柳江 南流經來賓縣東牂牁江西來注之經象
 州至潯州府城北東流為黔江經城東南為潯江與左
 今水經 蓋知不足齋叢書
 江合左鬱右潯二江合流至平南縣東南為翼江亦名
 都泥江至平南縣北烏江在縣西入之白馬江在縣東
 入之翼江又東流過藤縣北為藤江又東繡江入之繡江
 源出廣東高州府北流經容縣容江 藤江又東流至梧
 注之至藤縣東南為繡江入于藤江 藤江又東流至梧
 州府城西與灘江合流為桂江東流至梧州府城南為
 大江陸川從南來注之大江又東入廣東肇慶府西封
 川縣東安水從封川界南流來注之東安水在廣西梧州府城北四十里
 大江過德慶州南又東瀧水北流來注之瀧水源自猺
 境經瀧水縣 西南八十里北 大江經肇慶府城南又為西江即端 又
 流入于大江

東新江北流來注之新江源出新興縣亂山經府城南六里名新江北流入于大江 又
 東綏江南來注之綏江源出梧州府懷集縣懷溪水合馬寧花菱西廟宿泊下朗佛燈甘洞
 桃花多羅瀛諸水自峽中曲繞而下漫流 大江又東至
 至廣東四會縣治南為綏江入于大江 廣州府南海縣西為西江北江水 入之南流又合東江
 龍入于南海 其源有二俱出程番府一自金筠司
 牂牁江一名烏泥江 其源有二俱出程番府一自金筠司
 治北為麻線河至府城西境為七曲江過廬山東經洪
 番方番至為番司南為大韋河一自上司馬橋治東北
 流經小程番廬番北境南流遶府城東過臥龍司西與
 今水經 蓋知不足齋叢書
 大韋河合為牂牁江遶臥龍司治南又為遶翠江過羅
 番大龍司治北回龍江南流來注之回龍江在金石番司左 折遶
 大龍司東入廣西泗城州經慶遠府境遶遷江來賓縣
 南東流縈迴約千餘里入于右江
 左江 上流即盤江又名牂牁江源出烏撒蠻界過雲
 南霑益州有二源其一北流曰北盤江其一南流曰南
 盤江州據二江之間北盤江自霑益州東北流入貴州
 普安州北境折而東南流經安南衛城東界至永寧州
 境與南盤江合南盤江自霑益州西南流白石江入之

白石江在曲靖經貴州普安州西南境南流遠雲南羅

平州境之西下流瀟湘江入之瀟湘江源出馬龍州木

州頂營長官司西四十里南流入廣西泗城州歷山林

峒由奉議州城北經州境為左江東流過隆安武緣至

南寧府城西五十里合江鎮與龍江合是為大江又東

西江水來注之西江水在武緣縣西源出明大江又東

八尺江注之八尺江源出廣東欽州界北流至南寧大

江東流入橫州號為鬱江下流清江武流江秋風江東

今水經 委知不足齋叢書

班江來注之清江在橫州東一十五里源出從化鄉入

廣東靈山縣界至橫州入于桂江秋風江在永淳縣南

北五里源出靈山縣界流入鬱江東班江在永淳縣東

方縣界流入鬱江又東寶江來注之寶江一名浮江

東流與右江會 鬱江又東流至潯州府城南又名南江又

龍江源出交趾廣源州合七源州水歷龍州城南為

龍江下思明明江入之明江源出思明府城東南上思

州治西為上思江至右萬寨與小江水合又流遠思明

府治南為明江又角梗水在思陵州治南源出州治南

二十里角梗山北流至州治前念削水合之流入思明

府界會于明江明江又北流一百八十里入龍州龍江

龍江入太平府界會崇善縣水至羅陽縣馱排江入之

馱排江源出太平府永康縣至江州歸安水入之水來

西流至羅陽縣入于龍江

灘江源出廣西桂林府海陽山流五里分為二北為

湘水南為灘水灘江至靈川縣東北銀江入之靈川縣在

東北東流

入于灘江東南流至桂林府城南陽江入之陽江源出

磨山東流

入于灘江又南合相思江相思江源出馱排山下唐長

流東流至桂林府城南五十里合灘江

西流合白石水至永福縣入于灘江

樂府城南又合荔水荔水源出柳州界歷脩灘江又南逕平

城西入于廣江 今水經 委知不足齋叢書

保水始興縣在其東北杜安水西流來合之杜安水源

深密鐵子源至始興縣東北

三十八里西流入于瀆水

之昌水源出順都百丈山下流合

南會瀆水入之會瀆水源出仁化鄉南

東黎溪入之黎溪源出韶州府城東九十里

武水為曲江昌縣源出南流至韶州府城東入于瀆水下

武水為曲江昌縣源出南流至韶州府城東入于瀆水下

流至英德縣西一十五里兩山對峙夾水號滇陽峽又
合翁溪翁溪源出翁源縣靈池山西南流滇水逕廣州
府湟水合焉注陽山出洗口入于滇水至南海縣西
入于西江

龍川 亦名東江出贛州安遠縣南流過龍川河源至
惠州府城西江注之西江出惠州府西南流至淡水龍

川又西流過博羅縣界又西入廣州府界至番禺縣增
江注之增江源出陳峒山東南流合防永逕增城縣合
東分流東支入牛潭南支至番禺入于龍川

流入于廣江

今水經

美知不足齋叢書

漠陽江 源出古銅陵縣在陽春縣境北雲浮山下南流過

肇慶府陽春縣會羅鳳水博麻水逕陽江縣廢南恩州

城通北津港門入于海羅鳳水在陽春縣北五十里其

陽春縣東北三十里源出射木山西南流入漠陽江

鑑江 源發廣東高州府電白縣鑑山逕高州府城東

北合凌羅二水東南入于海二水源俱發廣西北流縣

峨石山下南流七十里而合

廉江 卽合浦江源出廣西容縣大容山南流至廣東

廉州府州江口分爲五江曰州江陳屋江白沙塘江大

橋江新村江環流府城西南入于海

欽江 源發廉州府靈山縣北一十五里洪牙山過欽

州東乃南入于海而州西二十里漁洪江又十里鳳凰

江州東二十里平銀江州南一百餘里防城江俱注之

瓊海潮候 天下之潮皆一日兩汛惟瓊海之潮半月

東流半月西流潮之大小隨長短星不係月之盛衰

元江 一名禮社江源自雲南府趙州白崖險江東南

流逕楚雄府馬龍江入之馬龍江源自蒙化府入楚雄

又東南入于元江 又東南流遶元江府城又東逕臨安府城南

今水經

美知不足齋叢書

入納樓茶甸界爲祿豐江逕蒙自縣爲梨花江東南注

于交趾清水江入海

瀾滄江 源出吐番嗟和歌甸南流逕麗江府江蘭州

西北入大理府雲龍州西南過金齒司城東北八十五

里羅岷山逕蒙化府西南一百三十里至順寧府城東

又南與樣備江合樣備江源自劍川州逕浪穹縣過點

境歷蒙化府順寧府混流百里入于瀾滄江而匯于大理

府城東形如人耳周三百餘里下流合于樣備江 又東南逕景東府南一百餘

里過大侯州南二百五十里蠻彌山之麓入元江府與

元江流繞其城又南至車里過交趾入海

大盈江 有三源一出赤土山流為馬邑河一出龍從

山瀆為小湖流為高河出羅生山流為羅生場河三山皆在

騰衝司境達雲南騰衝司城自東而北而西三水合為大盈

江又名大車江南流入南甸宣撫司分為小梁河大盈

江與小梁河並西南流至于崖司小梁河為安樂河而

合于大盈江折流而西一百五十里為檳榔江至北蘇

蠻界注金沙江入緬甸司麓川江來注之同流入海

麓川江 源出峨昌蠻地七藏甸逕甸旁高黎共山北

今水經

早知不足齋叢書

渡口又逕芒市司境至緬甸司太公城入大盈江

潞江 本怒江之訛源出雍望逕潞江安撫司北合平

市河入大盈江平市河一出甸頭山一出石甸寨合流逕施甸西又南合蒲縹寨澗水逕新柵

山口下流入潞江

今水經 完

先高祖遺獻公以理學文章垂名百有餘年海內既望

海若而尊斗杓矣旁及星緯律術卜筮象數各家言無

不博綜如肉貫弗篤老支牀矻矻著述自康熙雍正閒

竹浦故里滹經水火遺書勵有存者壬辰秋奉檄來省

適盧子京甫舉今水經匡廬游錄二帙相昇則續鈔堂

故物也寒家無鈔胥係學子初握管者所錄字多魚魯

因先取今水經校閱一過謀梓以行友人新安鮑君以

文好古士也一見忻然即任剞劂而屬識於後竊惟地

理之學最易承訛襲謬而水其輿地之脈絡也流別燦

今水經 跋

一知不足齋叢書

然雖閒有遷徙而南條北條之分或原或委之異其來

踪去跡固可由今而溯古亦可沿古以知今非如郡國

建置之名號紛拏轉轉彼此互歧而無如講地理者之

承訛襲謬則水亦幾如郡國建置之名號之不可究詰

也已今水經之作先之以表次分疏其節目一切危言

勦說汰盡不畱承學之士省覽即得殆用力寡而於功

多者矣近時德清胡徵士肅明纂禹貢雖指人多遺議

天台齊侍郎次風述水道提綱侍郎浙人也其述浙水

卽有誤處則此書其質的也歟至此書之緣起具 先

高祖自敘中茲不復贅乾隆癸巳閏三月上浣日元孫
璋謹識

今水經跋

二知不足齋叢書



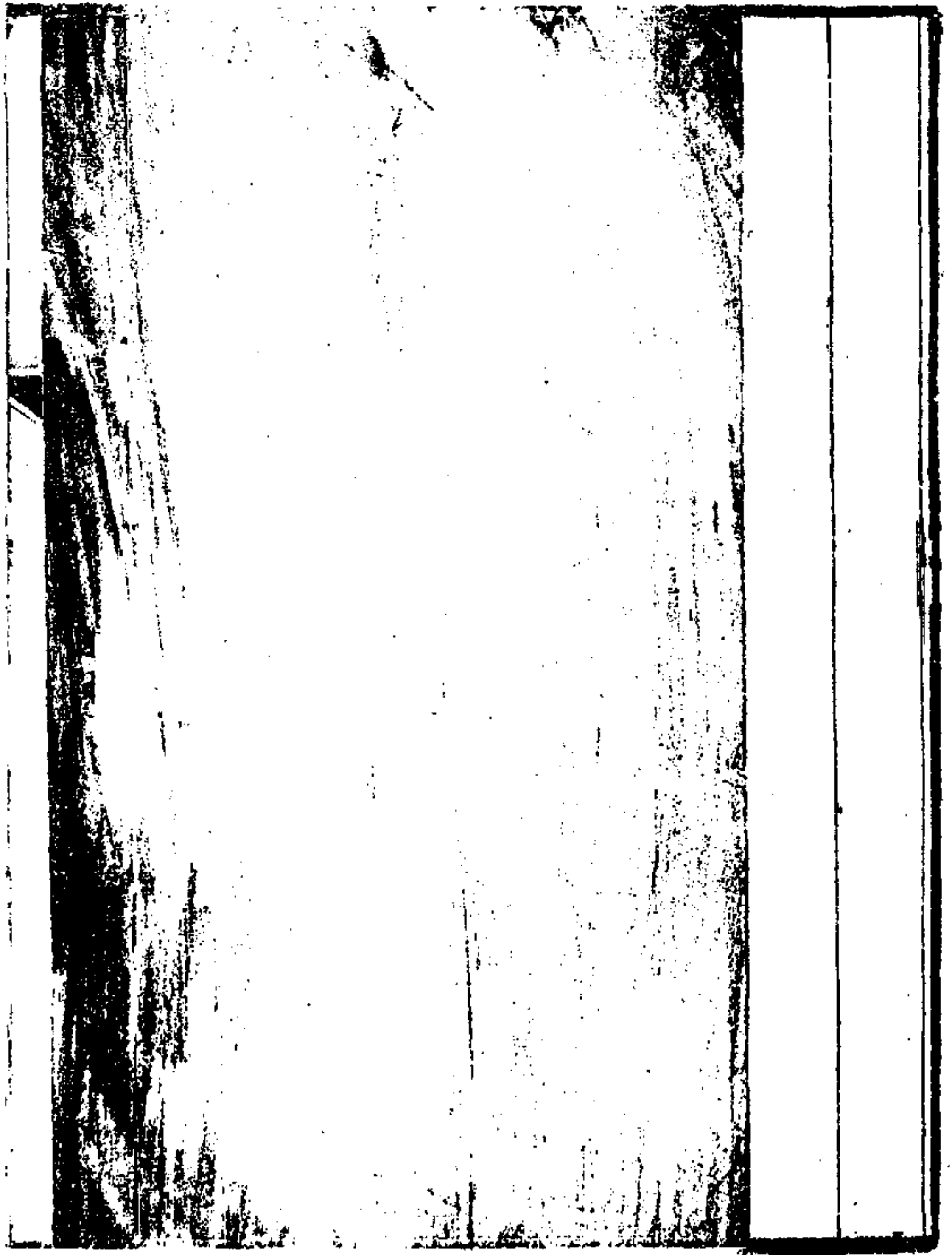

乾隆四十八年仲夏新鐫

大觀察新建杜履橋
太史桂林許濟堂
兩先生鑒定

京省各水道就 正小草

燃藜軒藏板

各直省水道考序

世之言水利者宗禹貢禹貢一書大聖人於浮天載地之端為萬世通其疏濬也嗣之者又有山海經水經併注以佐四載其未一迅湍驚於漚瀨懸流駭於長梁諸條始獲知此後朝信彼指縣矣然而古今形勢

之異疆宇察廓之殊其中支分派別以迴結塞類多智慮既不能窮而為討論之既難尋其與者能有博稽編索之士工攬龍門大史之周歷於名山大川間者十易葛藟乃致得而窺其涯涘焉未之敢信樂平汪君澹亭與余同乙酉貢成均辛丑秋從宦躡嶽表獨余于羊城之粵華海院接其丰儀聆其緒論固已

稔為學養之夙贍迄去此輯江西水道通考業
梓行世者以相質披覽一再過深覽其大江以左
稱為咏鑿沸道靈長一指以潛滋而潤不遠驚
以朝宗誠足珍為樞中歲矣乃閱歷盡廢後訪
蓋詳居者自謂古人復書考道往不出戶庭
可以灼知天下之故以九有之一勺蓋於權與百
川需於灌注者其來也有自其玄更有殊豈得

徒信其象存者坎洋可樂飲已乎况亦互有之
山川沮洳附於諸帙或不盡悉其深厲淺揭之
激着志業之揚厲鋪張難如堂瀾內諸涓。靡
不至周且備一位取携用是詳加搜剔勿遂成
扁閱序於余夫具過林蘭利穿金石者此其貫
徹穿徑揚鑿不道伊古到今最難覈實滄真
乃能於南北中三大界之江河盤衍以迄遼瀋

淮濟錢塘永嘉南臺汝陽韓鄆諸巨浸靡不
溯本窮源疏引而東隸滄嶼而又北沂英上席喇
木倫等河誌自昉南甯老提八百媳婦等案誌
由滄東而探濫觴控鴨綠大虫西而沂出極於
轉沁星海即黔省古州之丹江都江諸塞內匿
伏莽叢菁間有臺灣之鹿仔尾仔等溪昔阻
滄濤溪漲類防入自

國朝陸續始誌

王化莫不羅、箕、以俾掌而驗指末羅後一聞其
千年来開之初與其考古証今留心經濟為可
及乎夫水者天地之既運行萬物之所待以資
生者也故無往江湖河海之大海涵渠壑之繁
有傾注之所利即有隸宿之所存其為名勝之
地已經古人考核行資昭不品歟者彰、在人

耳目矣亦有舟航不及通見聞所不到或徑進
行竟過又多忽畧不加意濬亭條而晰之綜而
貫之初無滲漏真有包羅一切吐納萬派之概
豈第舟行者堪奉為津梁實可補禹貢水經
之所未備古稱仁之利溥此之說與因約其端以
序之

皆

乾隆癸卯仲春上浣

賜進士出身翰林院庶吉士克

武英殿纂修官四庫全書館分校加二級年愚第

桂林許霖頓首好題



京省各水道考序

九域之水江河其最著矣江匯東南故東南
之水皆呼為江河流西北故西北之水多名為
河書稱道河積石又稱岷山導江今據漢書西
域傳河源有二一出葱嶺一出于闐于闐在南
山下其河北流與葱嶺合東注蒲昌潛行地
下南出積石是積石第中國河所自出耳江
之源雖出岷山其實出自滇之金沙江蓋發於
序

蜀之岷山者其源近合於滇之金沙者其流長
以江河之大彰在人耳目者而即委窮源尚
為隨刊所不到又况年湮世遠陵谷變遷河流
南從江水濫觴之後耶又况百川奔潰萬壑
爭流支分派別莫可紀極耶此吾友汪君楓
亭大奇先生水道考之所不能已於作也今
夫日月經天江河行地夫天高辰遠苟求其
故千歲之日至可坐而致水則其性善下無

分東西潰隄決防衝沙走石非若纏次之有
一定也目所未睹且所未經不能推測而知也今
試畧言其概汶水之口有四沂水之流有二書之
漆沮既從詩之自土沮漆、有二皆出雍州當
詩之漆入於渭之上醇書之漆入於渭之下流名號
殊源流自別則考據難沈水出河東以聲相
淆而別為阻洛水出家嶺以氣相感而蓋名溫
說文謂湏水出南海龍川入漆又謂漆水出桂

序



二

陽陸武入淮今皆不合師古謂蘓林音泚為祇
為古音如是又以晉灼音泚為祇為土俗則然
兩持其可或相抵牾或自矛盾則引証難注
三江者郭景純則以岷之南江岷之北江合于
岷之大江為三江庾闡則以婁江東江松江當
之漢書地理志則以北江中江南江為言近西
河毛氏始主韋昭吳淞錢唐浦陽之說并指
注家錯讀禹貢之誤詳卷言之江與河外設

源之遠而自達于海者惟粵之西江西江出牂
牁經鬱桂下於羊合湏江經江于三水由甘竹
離抵江門以入海浩、黃流亘數千里願其入
海之道前人不察僉謂由香山之席門而非由
新會之江門至明區子大相始著西江考以辨
正之當衆說之紛囂睹羣言之淆亂則博采
互綜歸於一是則尤難自非萬卷在胸萬里
在足烏能如淄澠之必辨涇渭之無淆源、本

序



三

本瞭然如指諸掌也哉 先生才學與識兼擅
厥長但足然未嘗輕出祇以虛懷若谷勤於咨
訪以依記載探選之所不及周即一邱一壑目所
未經必因端而窮其委心有所得輒筆之於
書歲弄篋笥者蓋已有年一旦集以成之洋洋
纍落華千言衷古人之成說而自出心裁大字
內之奇觀而獨開生面鑿古無雷同之謂用智
無穿鑿之譏真可以補水經之簡畧正山海之

虛荒者矣昔太史公周行天下歷覽名山大川而河渠一書猶憾語焉而不詳今先生是書大川必載衆壑無遺分之為州邑之史乘合之為宇內之輿圖語曰登高能賦可以為大夫謂真能觀風問俗察民疾苦朝吟夕諷非苟為而已也後是書者明其水道可以備旱潦觀其流泉可以卜陰陽可以計道里之通遐可以知土田之肥瘠其於國計民生利賴良匪

序

四

淺鮮然則是書不第見先生之學識並可以知先生之志矣書成郵寄屬余序其簡端余不敢以不文辭爰為詳述其著書之難而相與樂觀厥成也是為序
例授文林郎知廣東肇慶府封川縣事古
慎愚弟彭翥并書



序

以株守寒儒侈言天下之大矣既知為妄乃復筆之為書疑之於梓其長不又倍蓰不知人之著述無能自信其無偽愚之彙修不敢自接為存真自信無偽者固必公之於同好不據為真者轉歎質之於高明耳愚自束髮授書即殷之此道不置父師每切加裁抑蓋以學有等差其躡也愚心凜之因勉力於經史制藝者垂十數更寒燠然常課稍暇猶旁獵夫園繪暨諸記載若遇各路未往交遊以及行商操榜等類莫不舉其素比徑歷之利征阨塞分合始末而究竟之偶有所得驟即役尖頭使証成其事未嘗暫釋也殆已丑秋先嚴見背而甲午而丁酉先重慈與先慈又相繼終向寢遷延十數年間恩正七科未與鄉試家計日益消之旋且進窮為迫又復連年失錄拮据千奇維歛伸尺寸步出依循相好謀升斗瞻家費未能也因以夙昔得之翻閱所聞者分平座於刀尺殺中乞竹克扶杖債筐下撮而集之條而貫之不一歲周已

docsriver 文川网
入驻商家 古籍书城

在文川网搜索古籍书城 获取更多电子书

脫全稿嗣又時加考訂屢易衷臆則遞換其叶皆身自疏
引手自抄錄參行無旁貸也辛丑秋隨李弟疾補粵東
坐守羊城者半閏歲因獲編接各直有諸名公時髦往還間
一博為格詢曲加考征靡不各舉其往傳、意迪多有獲愚
所未及知即知而未及詳覈正在懸擬不刊者真多諸千頭
融經貫俗之進境也壬寅春仲始拉永安永為邑僻處萬山深
邃隔水次冰倉計二日修修阻季弟以愚分強潛務而出徇適
愚因人以遠出徑時遣四男緝越遠踰嶽表南來侍晨夕因而

二 自叙

留置膝下司登計任以少殺繁曠則持籌握算之暇頗多
暇晷愚性又最拙諸凡戲局以及浮白飛觴百不一嫺賦此過淫
之友於月無頓軌間有一惠我者一拉掌後不任半日留連也
偏永景長曷浦清况因檢散麓殘章重加校用以聊舒茶
癖少遣睡魔為適但冰倉長年礮解各防營軍食几席之
旁目騰碓林塵陣殺高擊電轟雷初事引帶倉危每悸心
震耳迫習而為之忘殊不覺其喧填也又經一四序而合帳成夫
古人校書病以為歲之在石室中者若而年不則必溢事於別

聖幽齋明憲淨几如龍門太史存養功深尚編歷名區以
借江山之助故皆能以得之於心者暢所欲言直如閉門造
車出而合轍以見本則蘊才漸鞭線而新章噴聚又始統
于瑣褻援據之場多論敷陳隔膜能發未必全能是中華
能若即文氣之卑委字句之滲漏貶矣於方家者甚顯
也其敢斥、自好裊為著作以自衒成不甘自衒是難已於
高明之編質始敢出而問世矣頃有說者既致編質徒執議
本以亦之臣淺名游之士比接幾何殆欲初其修撰耳本

三 自叙

致亦通而遠以自塞既已自塞求何能通亦而不通六矣所
取於多事勦緝為也愚聞而顧之因情繫卷氏先古而就正
於
有道庶幾同心相量不至於為鬼國荒冊而竟以覆瓿
就中倘有指為若者則屬扯東而耶西若者則飲舉而廢
百究皮透新樓陳彼以互聞遊示俾得更其偽其補其遺
忌舉薄海內之巨浸汪洋盈科漸進不能遁歸虛山之面
目則居常懷懼若喪其承敢者之移命尚多此則此獨不敢

自信為真又不極點笑於妄輒行驅後擇人所穢藤角用
馳四遠以聽命也

乾隆四十八年一陽月吹霞言且流亭學者自叙



南北水道互異說 管見附

合觀九州。只有長江、大河、天津、牂牁四大經流。而四水中。江與牂牁。只安其瀾。河與天津。會逢其決。江牂歷千秋而尚遵故道。河津或歷久而別徙。經由者何也。東南之地下。而平。水道又不甚委曲。且厥土塗泥。天成凝固。而地又多隙壤。容受淵宏。潏洄婉轉之餘。得以少紓其患耳。試觀江自四川西。受西陲。北受甘陝。南受雲貴。諸支流映帶全川之水。而下至湖北境。又值湖南之水。橫激而來。其浩瀚為何若也。則有八百里之洞庭。以通其緩急。既合洞庭。又受漢水。下至湖口。益以江西全省之萬派千支。不幾泛濫無涯乎。在於其內。則有三百里之鄱湖。以潴其湍急。而後漫洩於江焉。逮至下江。江北之流。亦蟠集矣。又有總納三百六十餘派之巢湖。以為之少為滄蓄。而始出自無為州。畔焉。故可相安于無事也。且此三湖。尚不但需蓄以內之水也。江強猶可資以分殺其狂瀾也。此其所以從容入海。永無潰防轉徙之患也。若夫牂牁。上自雲南。而貴州。而廣西。

皆經由於萬山之中。南方之山。又多以石爲骨。水勢縱漫。其能勝此落落之姿。粼粼之質。乎入自肇慶。數千里之千頭萬緒。畢滯於茲。勢亦甚森。但南而高。雷廉三府。地處海濱。附近支分頭南下。北隔重巒。嶺外之水。左襟右帶。悉歸洞庭。竝無如河之入淮。漳衛滹沱之入運。爲之橫衝而激射。將出肇慶而合北江。則便先分一支南下。新會趨崖門。以下海。迨北會北江。東會東江。巨浸汪洋。勢將馳驟。又分澳門。黃浦。決虎門。合厓門諸道以入海。所茹宏而所吐

二

亦速。夫何急來之不可受與。此其所以亦能歷千秋而仍循故道也。若夫黃河地勢既高。來復九曲。而風高土燥。最易決裂。且數千里以來。人烟稠密。土田開墾。上流偶或溢溢。竝無略可停頓之湖泊。以少節其狂衝猛射之強。且或一經別注。則故道漸淤。不數年間。推蓬轉柁之區。遂變而爲禱雨耕雲之地矣。且自明代以來。又與吞納諸流之淮。汝爭道而竝趨。譬如人身一人而兼數人之飲饌。尚欲尾閭之獲安其素也。得乎。今黃之入淮。自屬千秋不易之議。

矣。而仍聽淮之與爲竝巒而連鑣。則吞吐上下之交。充實。壅塞能無排決之時。殷哉。且河縱不病。淮之受病已甚。下至五河。諸水總匯。源流既遠。畔岸不寬。地形既低。水勢又猛。倘臨淮五河定遠之交。亦有如洞庭鄱湖巢湖諸巨。浸以蓄而後洩。不亦善乎。不惟無之。乃復益以千里濁河。以橫絕其就下之性。此其所以歷代屢遭其荼毒。

國朝時費其經營者也。常細按地勢。見鳳陽東南境上有所謂池河者。源自廬州府界而來。滔滔北注。入于定遠縣

三

境。放流一百四十里。下入于淮。倘此河上游。可以疏引南流。導彼淮水入于巢湖。亦得以蓄而後泄。是或一道也不則導引淮水入自和州。就中審擇可否。從濡須柵江牛屯諸支以入于江。亦屬就便之策。若以僅分淮水一支。宣洩有限。則于臨淮東境。濉潁汝滄濬潼諸水。岐出同趨。後相其低昂。加以排決。引全淮吞納而下之水。南入滁河。俾借逕于瓜埠。以入江。則淮且讓道于河。而不至病河。河不爭道于淮。而不至病淮。則水脈以紓。泛濫轉徙。或可不必時

虞矣。或者曰：黃之病淮，淮可輸委于江。倘淮復病，江則江將何所取道乎？不知此不足慮也。江之兩岸生成凝固，立壁懸崖，如鼓如鑄，水縱涵湧，不能啗岸。今古流漸，但將波心潭淖，刮洗而去，漸刮漸深，以故迴瀾湍激之區，動深十數餘丈。秋冬水涸，來往舟楫，五兩隨風，僅肩坡岸，縱遇夏漲，不無泛濫之虞。絕少奔潰改徙之患，且不旋踵而勢稍分殺，依然水由地中行矣。試觀長江之在上，北受岷江，潼涪南受烏江，諸水其勢豈亞于淮哉？况當出口，又有相連

四

七百里銅關鐵紐之三峽，以束之乎？乃至于今，南廣洞上下銅柱灘橫石灘兩旁，依然無恙也。下至江廣，北受漢江之水，南受洞庭鄱湖諸水，其勢又皆倍蓰于淮也。况漢陽面江負漢，岳州九江，又皆裏湖外江，二道俱強，波勢瀉急，撼壁搖山，勢更孔迫。至今城陵之磯，漢口之鎮，大姑之塘，猶然完固也。且此數條，又皆在于上游，赴海較遠，緩急需時，猶能千萬載遵循故道，不少變遷。下至瓜埠，削壁巍坡，與上諸水口一般完固。試看廣陵之濤，自古至今，捲雪轟

雷，不舍晝夜而嶄然赤岸，未少傾頽。江至于此，水面又濶，水勢自平原可雍容而含蓄，况去通州常熟，不過四五百里，而道淮雖借逕于江，不轉瞬而輸納于海矣。是淮縱足以病江，而江終不能病海。江既不能以病海，則江海視淮，值不過餘波盪漾之一瀉耳。又何足病呼吸大洋之長江乎？說者又曰：引淮入江，附淮諸屬，固慶安居，但滁州全屬，以迄儀揚之來脈，不無傷損，可不計與？不知郡縣之脈，皆係支中之幹，磅礴而深，非若尋常結作，不過一鈎一

五

搭氣微力，薄難任鈎，鋤之發掘者，無論蘇松發閱，皆在運河疏導之後，廣陵蕃富，不在刊溝開決之前。近如山左一省，漕運既通，中支橫截，而科甲台輔，視前愈盛，蓋水聚氣聚，其理勢然也。所患者，高下向背之不宜，工程浩大之不易耳。此上二說，奚足怪者？至於天津吳郡萬楓江，曷考云南北運河，東西兩淀，暨永定子牙諸河，與七十二清河，皆向直沽奔注，自三岔口迄大沽口，長一百二十里，衆水競放，潮汐逆行，每歲夏秋，山水瀝水，皆注於三岔一口，宜洩

不及以致滋溢衝決。况西淀翕受西南眾流。循千里長堤。與白溝拒馬北來之水合。東注而至霸州之玉帶河。河身狹小。首尾皆污。迨由會同河以東。始得分流入于東淀。分合緩急。迄無定勢。又云。真順廣三府。合趨南泊之水。注於北泊。共出滄陽之道。合滄泥之流。入于牙河。東淀而淀亦易淤。邇來岱船挖掘。不無裨補。無如河岸坦坡。及河心淤漲。私佔種葦。與凡壘堰護田。築堰取魚。皆於水道有害。又云。若千里長堤。自清苑至獻縣之臧家橋。綿亘順保河三

六

府。自保定以東。始繞而北。如善來營等處。河身最爲狹小。水障而北。霸州患之。隄決而南。文安大城患之。又云。滄河全水。自寧晉泊以上。引流種稻。民固稱便。而頻河村庄。時亦爲患。迨出泊至衡水界。又值滹沱一河水勢湍悍。陂堰難禦。衡水若值決堤溢汎。則直犯青縣。滹沱又日逼之。正定之水患孔迫矣。又云。如唐沙滋三水。於唐縣。曲陽。新樂。定州。深澤各州縣。皆獲其利。迨會於邢州之三岔口。爲猪龍河。經博野。蠡縣。高陽諸處。入於白洋淀。水勢奔突。每受

其害。所見所言。如觀掌上羅紋。無不中肯。然其所以至此者。固由河身狹小。土地高燥。停蓄無湖泊之需。滯聚無淵。滋之壑而實由於一口宜洩。吐茹不及。以致潰決時虞也。倘此地上下。亦如荊荆之分道入海。又何慮於瀾漫乎。愚細按地勢。清濁二漳源發山西。竝道數百里而南下。已入自河南界矣。乃與衛河俱引入運河。俾逆而北上。則水性既逆。而水勢又狂。况復益以其水一石。其泥數斗之漳河。以汚之。挑洗疏鑿。工作不時虞乎。議者或欲引入東省德

七

州。由黃河故道入海。是或一道。但愚又披閱圖輿。記載見滄洲舊治之南十餘里。有所謂浮河者。西自東光縣治南境發源而東。又治西南七十里。有毛河者。西自南皮縣境東流而來。若將衛河自東光引入運河。審擇運河東畔低處開決一口。使衛或入于毛。或入于浮。下由東光而滄境。以入海。如慮單決衛河。分殺無幾。則于衛之上游。相其近于漳水之處。亦掘一口。分引漳水餘波。以入于衛。而入滄。則大名廣平一路。吞茹舒暢。或可稍節泛濫之患矣。又于

畿東白河下游。在于通州三河香河之境。區別可否。亦東決一口。牽引白河全派。下入潮河。俾由寶坻而寧河。以入于海。則

畿東一路。又可少殺橫流之困矣。或者曰。北方之水。泛溢雖可。時虞而偶值微旱。即堪淺揚。

天庾正供。連艘銜尾。可無深慮。不知又不必慮也。山東南旺。關上下。實居水脊。一路置閘。尚能蓄水。以益飛舸之通。疊下至滄州香河諸處。左近海。填地勢既已平夷。波流不復

八

傾瀉。非若山谿陡仄之溝壑。其涸可立而堙者。即患宜洩。太利不便飛輓之進退。何不亦如山東運道。連建數閘。以堵而絕之。相時啟閉。潦旱兼備。不亦久安之道乎。愚以檢拾舊聞。謾言天下之大。非敢謂閉門造車。出而合轍也。但以周三十年披覽諮詢之殷勤。揣摩及之。聊於不敢問世之中。竊一質之。高明也云爾。

京省水道考目錄

卷一

奉天

直隸

江南

卷二

江西 通考

卷三

浙江

京省水道考

目錄

一 就正草

卷四

河南

湖南

湖北

福建

山東

山西

陝西

甘肅

四川

卷五

廣東 通考

卷六

廣西

雲南

貴州 通考

天下總考

各道皆據諸舊典勦緝成章故入自

京省水道考

目錄

二

就正草

國朝其間經由事蹟未敢擅便分列惟東粵黔中迄我江右三省皆獲對省志而疏引歸洋較諸道而少為詳盡故稱通志

奉天水道考

江西樂平 汪日暉 滄亭

奉天居東北之隅在北幹為正結後擁諸峰前臨漲海山海關橐鑰於右松花混同諸江襟帶於左最為形勝之區實稱扼要之地其水左繁右拂因利就便悉南下而宣洩於海焉山海關之東為上中前所城平山營前衛城涼水河駙高兒河城中後所城皆附近海濱一溝一壑分道揚鑣南注於海東至寧遠為平遠河其水源出治西北諸山谷間瀦集成河滔滔自北而南至寧遠縣治之北則分而為二東西奔赴環繞城廓而下至治南境又合為一稍折注東南經沙河所城之東南入於海志稱寧遠治東一十五

奉天水道考

卷之一

一

就正草

里海濱有桃花島每歲海舟漕運皆泊于此焉又東南二十五里為覺花島上有海雲龍宮二寺高涼城駙之水亦向南奔赴下入於海錦州之水為小凌河來有二源東支自治東北新合入口而來西南斜注西支自治西北而來東南斜注亦會於州治之南其道而下上帶女兒河及哈刺河諸水經十三站城之西南入於海義州之水為清河自治東北分東西兩支入口旋合為一南下而由巫巒閣山之西又下而合州治之自西北而斜趨東南下經州治而來之河共道南下為大陵河取道十三站城之東南入於海廣寧縣治之水為板橋河廣治之西五里有巫巒閣山志稱虞

帝封十有二山。以此山爲幽州之鎮。故又名舜山。自是遂爲北方重望。至今其上有望海堂。藏書數萬卷。山下有北鎮廟。其山掩抱六重。又名六山上。有桃花洞。洞中可容五六人。又有聖水盆。三水自懸崖下。瀉冬月不冰。又有仙人崖。飛瀑崖。諸水積壑成河。下經廣治之西。至其治南。又合來自治東。折注西南而下。其河襟帶在于治北。有稱古老無名泉者。二泉湧出。共下而至城之西南。流入城中。至東南隅。出注于濠。又引濠水以俱來之河。共下而抵治之東南。又合蘆溝及雙峰諸道。南下而入於海。又急水河者。源出廣寧治西北一十五里之萬松山。南流經縣境。舊前屯之西五十里。

奉天水道考

卷之一

二

就正草

南入於海。又慢水河。源出廣寧治西七十五里之歡喜嶺。流經縣境。舊前屯之西七十里。南入於海。又有六州河者。乃

興京

等六州縣之水。千支萬派。取道而來。合於廣寧縣古前屯衛之東北七十里。奔騰瀑瀉。南流而至蛇山。務亦入於海。志稱廣寧治西南七十里有孤石。屹立海中。高百餘丈。周圍三十餘丈。上有仙人石棋盤。下有黑白棋子。每潮落。人多取之。以爲奇玩。若

盛京

之遼河源。出口外。西自峭鹿所。雙溪合流。自西而東。爲英上河。下而折注東南。經喀喇新土之北。而至其東南。則有所謂老河者。亦係雙溪下合。自西注之。河又折而東趨。由敖漢之北。翁牛特右

之南。又下而至奈曼之北。翁牛特左之南。又有席喇木倫河者。源發萬山。細流成渠。亦滔滔自西而東。下經巴林右。巴林左。阿祿科。尔沁之南。自北而下。南流入之。河乃下由喀尔左之南。折而南下。至科尔沁三之東。又有黑尔蘇河者。自東而來。滾滾西下。亦入於遼河。乃下由開原之西。舊三萬衛之西北。南流入口。吞納舊衛西北二百五十里。源出塞外。南流入境之塗河。源亦出於衛東北之槍幹嶺之亮子河。又有源出衛東北隅。西流出西水關。夾堤多柳。兩岍頗饒幽翠之金線河。下流入於源。亦出於衛東北分水嶺。南流而下。經治東南一十五里。下合小清河之爲大清河者。相與共

奉天水道考

卷之一

三

就正草

道而下。亦入於遼。遼復自北而南。如舊志稱爲水清且冽。諸山竝出異道。同歸西流。遼治之北而下之柴河。自東入之。源出廣寧縣治之東北一百里之古雲山。亦係自北而南之珠子河。自西入之。遼乃下由

盛京

都城之西境。滔滔南下。兩岍吞納無數諸小溪流。稍折而西。又歷老邊站之西。乃折而南下。至牛庄城之西北。則太子河諸水入焉。太子河者。一名東梁河。又名大梁河。源出幹羅山。西流而下。道

興京

之南。其內襟帶源出塞外。流經舊海州衛北流而下之散水河諸

水又有所謂渾河者。一名小遼河。源亦出於塞外。西南放流而下。志稱水深且碧。下流合於沙河。併源出輝山。志稱自東而西之蒲河等水。又復西南而下。滔滔奔赴。亦宜洩於太子河焉。二水合處。會為小河。皆入於遼。在于海城境內。又有南北通江者。源出治東二十里之滑石山。自東而西。橫過遼河。折而南流。又折而東。其間洲渚方十餘里。可以耕稼。下流仍入於遼。遼乃下由海城縣治之西南。記其自源而流。經歷一千二百五十里有零。始南入于海。說文遼遠也。謂遠在東北隅也。後漢書明帝置度遼將軍。唐書太宗征高麗。至遼澤二百餘里。泥淖深。陷人馬不可通。布土作橋。既濟。

奉天水道考

卷之一

四

就正草

撤之以堅士卒之心者。即此至今。遼濱遇雨則多淖。是亦天設之險歟。齊王融歌云。轉葉渡沙海。刷羽自冰遼。唐王維詩云。護羌校尉朝乘障。破敵將軍夜渡遼。明陳循謫戍鐵嶺。聞有賜環之命。作詩有云。春風先解遼河凍。疊作恩波被逐臣。皆謂此也。若復州之沙河。源出治東得利羸城山。流經本治之南。合于麻河。西流入海。又有所謂畢里河者。源出蓋平縣治諸山谷間。合道而來。入自州境。下入於海。志稱復治之東有萬灘島。孤懸海中。陸路一百四十里。水路一百六十里。皆可通達。蓋平縣之五重河源出治東一百四十里之分水嶺。東流經治之東北。合杓子河入於海。又蓋治之

清河源亦出於分水嶺。西南放流而下。流經治南。又為州南河。折而西流。映帶一名泥河。一名淇水。又名葦芋灘水。蓋以內多葦芋之草而得名者也。相與共道。南入於海。志稱治西一十五里有連雲島。上有兵士戍守。又舊金州衛東三十里為蓮花島。又有金線島。杏園島。共七十二島。環列海濱。其東北一百五十里為肅家島。上亦設有兵衛。若耀州城。熊岳城。永寧城。監旅順等城之水。則皆自東而西入於海。又有摩天嶺下之水。自北而南下。由鳳凰城東折注西南。入於海。而案石城。木廠城。秀巖城諸處。皆附近海濱。悉輸納於滄溟矣。又

奉天水道考

卷之一

五

就正草

盛京東南五百六十里。為鴨綠江。源出長白山。志稱長白在三萬舊衛東北。千有餘里。橫亘千里。其巔有潭。周圍八十里。澄綠宏深。淵莫測。實為靈族所憑。潭水分流而下。北流為混同江。南流為鴨綠江。又名馬訾水。按唐書東朝列傳有馬訾水。出白山。色若鴨頭。新漲故名鴨綠。唐書太宗征高麗。耀兵於鴨綠水。即此。所謂白山。即今之長白山也。舊志云。江濶三百餘步。滾滾放流。斜向西南而下。如下。盛京之治東南四百里。源出龍鳳山之大蟲江水。南流入之。又西北合佟家江。併鹽灘諸水。至九邊城東安市。南入於海。志稱

盛京延袤二千里

在于其南。皆臨渤海。典則云。江之傍出者為沱海。之傍出者為渤。故曰渤海。若東北之混同江。舊志云。在開原治北。一千五百里。源亦出於長白山。舊名粟末河。又為宋瓦江。自南向。北而下。西合輝發城之輝發河。又下經那單佛勒城之西。又下經。永吉州之東。東過船廠。又北下而經烏喇城。察喀城之西北出口。外西受義屯河之水。下至長寧之南。又西北受諾厄江之水。乃折。而東北在於其南。又有遠自魯寧城南發源。斜注西北。西會那單。佛勒城東境之水。奔騰向北。下由額多力城之東。小兒阿兒城之。西斜注西北之水。注之。江乃仍趨西北。則東合松花諸江之水焉。

奉天水道

卷之一

六

就正草

松花江者。舊志亦云。在開原治東北一千里。源亦出於長白山。東。南受阿兒楮潭河。西南受興開湖諸水。滔滔自南而北。又東受烏。蘇哩江。博吞河諸水。西受由戮兒城之南。自西東下之雅兒河水。又下而由阿兒楮庫城之東。德兒得尼城之西而北下。在於其東。又有查喀酥城。布赫德城之貝敦河。併車赫得城之諸水。亦自南。而北。北合薩哈城。木兒根城。依蘭哈等各鎮之托莫河諸支流。西。下而合松花江。江乃仍折而西。又有黑龍江水者。舊志亦云。在開。原治北二千五百里。源出北山黑水。滔滔自北而南。經薩哈連。烏。拉城之東。烏喇潭城之西。東南流入之。江乃折注西北。在於西南。

盛京之大較也

又有虎兒哈河者。合諸派以成流。自西北而折注東南。經哈里城。之西折而直北。又下經吃察之西。則有寧古塔之小兒河水。東流。注之。又下而西受汗渡城南境之水。又下納舊塔城北境之水。又。下受源發安山之東北。西北放流。道由戈寧吃察之東北而來之。河。共由卜魁之西北入松花江。江乃自南而折注西北。合於混同。江。共道而下。至於海西。放流入海。此。

奉天水道考

卷之一

七

就正草

直隸水道考

注日暉

直省之水。直沽為歸。故千支萬派。悉自西而東。爭道並趨。共由直沽以入海。南北運河。則相向奔騰而下。至自天津。亦緯眾流。折注而東。譬諸人身。周十萬八千竅。而總滙於尾閭者也。然而

京城以東之水。固自就近而問宣納焉。

京城以東者。永平遵化遷安諸府州縣也。而永之撫寧為極東。其境之陽河。在治東八里。源出口北列陀山。南流入縣北境。繞治東南。東西吞納諸小支流。南入于海。又治東二十里有渝河者。源出古瑞州。南流而下。至治東南之蓮峰山。南入于海。撫之西南為昌黎

直隸水道考 卷之一

就正草

縣。其治有溟海者。一名七里海。在治東二十里。境內諸水。支分道附。咸滯于是焉。袤延七十餘里。中有菱芡魚蝦之利。居民賴焉。一日南宣。趨赴于海。昌黎縣西南二十里有碣石山。按禹貢註云。碣石在北平郡驪城縣西南河口之北。今平州之南也。酈道元水經註云。驪城縣枕海有石如甬道。數十里長。當山頂有大石如柱石。章昭以為碣石。舊在河口海濱。歷世既久。為水所衝。漸淪于海。已去岸百餘里矣。今碣石在平州東。離海三十里。遠望其山。穹窿似塚。有石特出山頂。其形如柱。疑即禹貢冀州之碣石云。出通志。昌黎迤西。則樂亭縣地。樂之西境。則為灤河。而灤州實居其西北。州

以灤名者本此。元宋本渡灤詩云。灤河上遊。涓涓僅如帶。偏嶺

下橫渡。復遠行都外。頗聞會眾。灤既遠。勢滂沛。雖為禹貢遺。獨與東海會。乃知能自致。天壤所廣大者此也。其水遠自雲州堡北六十里。炭山冰井。亂泉爭流。會為上源。初向北流。經古桓州境。乃折而東。吞納源發開平廢縣西南百餘里。上沙渦中之鬼兒河。併源亦發于舊開平東北松林中。南流而下之香河。與欽箕河。又源亦發于松林中。向西南而滾滾放流之閻河。諸水流經開平舊治之東南。折而南下。又北受熱河。宜孫河。湯泉。柳河。清河諸水。取道南流。又東受豹河之水。下由喜峰口之東。入遷安縣界。映帶寬河諸

直隸水道考

卷之一

二

就正草

水而下。在于治東北。有涿河者。源發妬山。上下吞納小子溝諸水。向西北放流而入桃林口。河又南下。有青龍河者。其內更帶府治之東二十里。源自部落嶺而來之肥如河水。自東入之。漆乃下入盧龍縣境。入于灤河。又治北有沮水者。來有二渠。一曰小沮。一曰大沮。分流下合。亦入于灤。灤復南流。入于樂亭縣之西北。為安婆港。乃晰而為二。東支為葫蘆河。西支為安流港。相與並轡。揚鑣而下。又復映帶治西源出馬城北。蔡家庄。舊已湮塞。明洪武中。濬其故道。置開潞水。以通海運之清水。河諸水。南入于海。灤之東境九十里。源出遼西新平縣馬山。東流入于封大水之鮮龍水。灤之西

境二十里遠近。有忻河者。襟帶附近溝濬。皆南入于海。又府境有
卑耳溪者。卽齊桓公北征孤竹。命兒開道之處也。又有三坵四絕。
三坵者。一名溫溝。一名白望。一名常寧。四絕者。一名石龜峪。有泉
西流。至蓮花池而絕。一名五里塔。有泉自狼家峪西流。至道東而
絕。一名白望。有泉自雙子山。流至石砂崖。青石頭而絕。一名杜台
西谷。有泉自部落館陽島谷出。與肥河合。至杜壇西而絕。此數水
者。或涓涓細流。或下入地中。潛爲水脈。皆附他道以入于海。海在
府治之南一百六十里。東桓遼東西達直沽。經云。伯夷避紂。居北
海之濱者。此也。在于豐潤。有便水者。一名還鄉河。源發谷兒口。流

直隸水道考

卷之一

三

戴正草

經縣治之西南。過玉田縣。鴉鴻橋。入于梁河。下至寶坻縣之草頭
湖南入于海。在于縣境。又有所謂沙河者。源自灤州而來自治西
北向治東南而下。亦入于海。又有韓城鎮河者。源出鎮北。西流十
餘里。下入于海。又寶坻縣治之東。有所謂潮河者。一名白龍港。來
有二源。東支自潘家口之西。西南放流而來。西支自馬蘭關之南。
向南直下。乃合爲一。入于遵化州境。又下入玉田縣。在遵化州治
之西南。有源出灤陽。下與湯池河合。之梨池河。併合薊州治南。源
自蘆兒嶺口而來之一。爲漁河。一爲龍池河。而下。又下經玉田縣
境。入于潮河。玉治西北二十里。有源出三樂台山之亂石中。涓涓

流溢澄淨可鑑。其色如藍之藍水。安流赴之。潮復南下。西納鮑邱
諸河之水焉。此鮑邱河者。水經云。源出北塞。南經九庄嶺。又下百
餘里。逕密雲戍。又南左合密雲縣治東北石盤峪。前源發龍門。而
來之道人溪水。下至通州米庄村。又合沽水。此沽水者。又名潞水。
有東西二支。水經云。源自塞外丹花嶺。合九泉水。南經樂安故城。
西南與螺山之水合者。爲西潞河南。逕狐奴故城。與鮑邱河合者。
爲東潞河。既合沽水。下經三河縣界。入于吞納。東自平谷縣西而
來。總會馬莊河。獨樂河。小碾河。鄉秦河。之周村河。共入洶河。此洶
河者。漢之臨洶縣。以在洶水之濱。而名之也。河自平谷縣西南急

直隸水道考

卷之一

四

戴正草

流洶而來。下經三河縣之東北。既納以上諸流。又吞納源發密雲
縣石蛾山而來。流經三河縣東南。平谷故城而來之洶河諸水。下
至三义口。共道入于潮河。又爲糧河。潮河乃由寶坻縣之東北。至
于寧河縣之東南。南入于海。此在直沽東北。自行入海之水也。直沽
之南。有浮河者。在舊滄州之南十餘里。自東光縣南境。永濟渠而
下。吞納本治南二十里。自舊安陵縣。流經縣境而來之斬河水。共
入滄境。東北放流而入海。漢曾于此置縣。因在浮水之南。爲之浮
陽。又有毛河者。在滄治西南五十七里。西自南皮縣東流而來。唐
開元中。又呼爲屯氏河。下流經鹽山縣之南境。映帶兩岸諸小支

流東北入海。舊志寧津縣治之西三十里。有黃河故道。上接吳橋縣界。東北至南皮縣界。又各屬有九河故道。卽禹貢所謂又北播爲九河者也。爾雅云。一曰徒駭。二曰太史。三曰馬頰。四曰覆釜。五曰胡蘇。六曰簡潔。七曰鈎盤。八曰鬲津。其一則經流也。通志記載。徒駭在滄州廢清池縣西北二十里。太史在南皮縣界。馬頰在東光縣界。胡蘇在慶雲縣西南。簡潔在南皮縣城外十餘步。鈎盤在獻縣東南二百八十里。鬲津在慶雲。又在樂陵縣西三十里。考書傳九河所在。與此多不合。又先儒程氏以爲九河之地。已淪于海。鄒道元亦謂九河碣石已淪于海。此蓋後儒以他河而附以舊名。

直隸水道考

卷之一

五

就正草

爾。今已多有湮塞。其放流者。亦皆東入于海。此又直沽以南。自行入海之水也。外此無不入于直沽矣。在于其南。則爲運河。自山東汶上縣南旺上開北流而來。至河間府之故城縣。梁家庄入直境。三十五里。至四女祠。又名四柳祠。又三十五里。復經山東德州地。又二十五里。至老君堂。又三十五里。而桑園下。而安陸司。得三十里。黃家園河口。又得三十里。又下三十里。仍入直隸界。下至景州。吳橋縣屬之蓮兒駟。又三十里。爲東光縣。東光北四十里。爲泊頭。又下而七十五里。則磚河駟也。磚河直北三十里。爲長蘆屬滄州古渤海郡地。又下而興濟縣。青縣。流河駟。靜海縣。新河口。共計二

百二十五里。又下而六十里。至自天津。則西南諸水。奔騰會之。在于西南。則爲衛河。其河自河南衛輝府安陽縣。向東北放流而來。入大名府境。經開州之北而下。則帶臨河舊縣。東南五里。源發林慮山中。舊志稱爲綿歷太行而東。下由濬縣枋頭之淇水。共道放流。至黎陽故城。爲之黎水。亦曰濬水。俗傳舊水流至濬縣之南。十里。有名外郎河者。乃黎之故渠。西經長豐泊。東北歷善化山。北折而會于漳。金時濬州守以州城象舟。乃自外郎河疏引東北。引水流至城下爲池。若舟之在水。以培風脈。居民便之。諸水既合。仍趨東北。經清豐大名二縣之交。又下歷南樂縣之北境。其治有繁水。

直隸水道考

卷之一

六

就正草

者在治西北三十五里。元志以爲在內黃縣東二十六里者也。又有湯水。卽水經云。湯水又東北至于內黃者也。相與左滎右拂。東北放流。經故城吳橋。東光諸縣境。下至滄州。北流入于青縣。青治之南一十五里。爲盤古溝者。志稱雖旱不竭。其水東流。入于衛河。河乃下合漳河諸水。入于運河。魏縣之北。是爲漳河。自河南彰德府臨彰縣。上合清濁二派而來。東流入境。在河之北。則經廣平府屬之成安。廣平。肥鄉。曲周諸縣。而納其境之溪壑。小支下由大名府治之西。宋時常引注大名縣北。爲雕馬河。又引入府城。灌自魏縣界。流經元城縣泉源鄉。東北放流而來。其下直接館陶縣界之

御河亦為白溝河。又從西北陡門引出。灌沙河。其河南北約二十里長。東西約二里濶。水無定性。形勢如山。相近沙麓。諸水縈拂。畢合于漳。漳乃仍復東下。則分而為二。按之圖考。右支由威縣之南。東北由清河棗強故城。阜城。桓館陶而入運河。以達直沽。左支北由平鄉縣之南。則有廣平府治之南五里。為滏河者。上從邯鄲縣界東北長驅而下。入于百塌河。又下經永年縣。東桓曲周雞澤。東入于漳。二水交會。橫衝陡瀉。曲周雞澤。每每貽患。蓋漳水泥濁。易淤。則奔決之虞。勢所必然。今分徙一支。東桓館陶。則可稍紓其慮矣。又府治北三十五里。源出山西遼州太行山。武安縣東北入永

直隸水道考

卷之一

七

就正草

年縣北境而下雞澤縣之洛河。又府治北五十里。上從沙河縣界流入永年縣北境。東達雞澤。合于洛河之沙河。更帶雞澤縣境。晉杜預所謂在廣平曲梁縣西。其後隋大業中置縣。即以此澤名縣之雞澤。諸水自西入之。漳又下由平鄉鉅鹿之南。隆平之東北。寧晉之南。其治東南有葫蘆河者。自西北入之。其河西自順德府東流入。境下由任縣至此。滙而為澤。即古大陸澤也。禹貢道河北過。澤水至于大陸者。即此。一曰廣阿澤。其上吞納源發平山縣東境。流經欒城縣。又東下而由趙州合趙水以俱來之。汶河。贊皇縣北源發黃沙嶺。下流經元氏縣東南而下之槐水。臨城縣西北二十

五里。源發元氏縣。流經高邑欒城。東北放流而來之泚水。高邑縣治之南。源發贊皇山。東流而下之一為泚水。一為白溝水。隆平縣東一十里。上自漳河分流而來。上流為百泉水。其內吞納源出襄國之西石井岡。其流經任縣為蔡水。下為遠活。水者以俱來。元郭守敬常建議。澧河東過古任城。失其故道。陷沒民田千餘頃。宜開修成河。又下西北經縣界。滙于沙河。自西南向東北。迅行而來之澧水。諸支流同入漳水。漳水于此。又名柳河。王公奏言。漳水一石。其泥數斗。古人以為利源。募民復魏史起十二渠。以資灌溉。可使數郡瘠鹵之田。變為膏腴者。此也。漳復東下。由新河之北。東鹿之

直隸水道考

卷之一

八

就正草

南下。過冀州。經其治北三十五里。又下而由衡水之南。東抵武邑縣之北境。則西合滹沱河之水焉。滹沱河源發山西鴈門。經六嶺黃毛山之北。天和等山之南。滔滔東下。入直省西境靈壽縣界。後漢光武從邯鄲戰王郎兵敗。敵兵逐北至此。河水流漸不可濟。上命王霸往視。霸恐驚衆。還報曰。冰堅可渡。上至河岸。水果忽結。堅冰率衆西渡。得脫于難。即此河之下流也。唐杜甫詩云。缺騎若雪山。飲竭滹沱水。元劉因詩云。遙臨滹水岸。回望上門關。秋色巉崖上。川形拱抱間。入疆人自隘。設險地誰慳。欲問前朝渡。江鷗故意閒。河乃自西向東。一路吞納。井陘治南門外。源發山西平定州東

流入自縣境。合于治東南一十五里。源亦發于平定州之甘洵河。而為綿蔓水。乃共道而下。又合平山縣治西北六十里。流經治東南而下之濺河。又靈壽縣治之南。有源發楸山之松陽河。治東北一十里之衛河。一為雷溝河。禹貢註云。衛水出恒山郡。靈壽縣者此也。二水自西徂東。先後入之。漳沱乃下由正定府。而經其治之南。治西二十里。源發大鳴泉之西韓等水。左縈右拂。爭道赴之。在于西北。又有阜平縣治之南五十里。源發山西。東流而來之騰脂河。亦在其治之南。源亦發于山西之當城河。先後入于同自山西。東流而來之派河。共道東北放流。入于漳沱河。河乃下由行唐縣

直隸水道考

卷之一

九

就正草

境。則帶源出恒山北谷。禹貢傳云。今之恒水。西南流至真定府。行唐縣之恒水。乃由新樂而下。定州。又遠在行唐縣治東二十五里。上自靈邱縣山谷發源而下。迤邐而東。至自定州。八于治北八里之濺水。共道左映右帶。自西入之。河乃折而東南。經無極縣。又下而深澤。而深州。而武強。兩岸吞納無數溝澗川壑。而抵武邑。又納其治之北三十里。西南自清漳水分支而來。東抵衡水縣界。又東流入境之夾河。而下合漳河。按此處上下。溢河全水。自寧晉泊以上。引流種稻。民甚賴之。而瀕河村庄。時亦為害。迨出泊至衡水界。漳沱河水勢湍悍。民堰難禦。往年衡水隄決。泛濫滂溢。直東犯青

縣。似此上下數邑諸支。至費經營區畫之處也。河乃共道仍復東趨。入河間府之獻縣。而過其治南。其治有房淵者。志云。方三百里。石勒時。水忽變赤。慕容雋時。忽生鹽如印形。一日再長再減。不失其度。元時。忽見龍出。其兩岸樹木。葉落于淵。輒有羣燕。嚙而出之。其水放流。亦隨河而東下矣。河又東至交河縣。在其西北。又有東流而來之高河。下至治南。與諸水合。又稱交河。交之西南阜城縣治之北一十里。有劉麟河者。因偽齊劉豫之子麟而得名者也。東北長流。其上更帶故城縣治西南五十里。東北而下之枯河等水。同入于交。即唐詩人所謂送君九日交河北。雪裏題詩泪滿衣。又

直隸水道考

卷之一

十

就正草

孟郊云。誰堪離別此。征戍在交河之處也。河既納交。又先後吞納治南三里之絳河。治北二十五里之蛤螺河。諸水而下。東入青縣。而合衛河。一為御河。而下直沽。魏刺史王質。以其屈曲。疏而直之。刺史楊真。改為清寧河。宋文天祥詩云。過了長江與大河。橫流數仞絕。漳沱。蕭王麥飯會倉卒。回首中天感慨多。天津之西北。為保定府。保定之水。易水為大。舊志云。在安州治北。史記所稱燕太子丹。使荆軻西入秦刺王。其友高漸離。送至易水。作歌曰。風蕭蕭兮。易水寒。壯士一去不復還。宋馮戴詩云。荆軻一去不復還。易水東流無盡期。汪藻詩。纔經易水憶荆軻。又探堅冰渡漳沱。皆謂此

也。志云其水並無正源。乃合諸水以成渠者也。忻州治西三十里。有源出山西。東下行唐縣。張茂村伏流不見。至正定府南孟社。復溢而出。始大東流。下由無極縣而來。流經深澤縣。又下而至州境。之爲滋河。合于亦在祁治之西南二十里。遠自山西繁峙縣白坡頭口發源而來。東入正定之新樂縣。下由定州流入祁境。其內併帶涑水。縣治之西十里。源發樂平山麓。南流入定興縣境而來。之適。攔河以俱下之沙河。而在治之西北。爲唐縣。其治西三十里有源發山西大同府靈邱縣。南下面由飛狐口。倒馬關入縣境。直抵祁州之唐河。至州境東南之三岔口。合于滋沙二河。又爲猪龍河。

直隸水道考

卷之一

十一

就正章

共道俱入于易水。此三水者。在其上游之唐縣。曲陽。新樂。定州。深澤。諸州縣。不無禪益。自祁州以下。水勢奔騰衝突。每每溢泛。濫傾瀉之患。今則屢加增培修築。可保安堵無虞矣。易水又下經府治之南。有易州治西二十里。源自思女澗流出。東北放流。卽爲思女澗水者。東北流入之。治西二十里。俗稱西唐泊之一畝泉。通于形如雞距。共由城外濠出爲減水口。元張柔又作新渠。鑿西城以入水。水循市東行轉北。別爲東流。及東城。又折而西。雙流交貫。由北水門而出。春夏之交。菱荷掩映。如織如綉。水禽上下。翺翔調舌。最爲會城之勝概者。共道入之。又先後吞納府治之西二里。源出雞

距泉。至此分流。東入黃狗窠之清苑河。又府治之南。有自滿城縣南五十里。上接完縣而下之方順河。下流經清苑縣治之南二十里。亦入黃狗窠爲石橋河。諸水易乃下由安肅而安州。又有源發五廻嶺。其內灘石湍急。聲聞數里有似雷鳴。名爲雷溪。蓋金太和中。之賜名也。元劉因觀雷溪雜言。飛狐天下脊。老氣盤五廻。三江瀉天怒。合爲一水。東南來。先聲動毛髮。餘爽開襟懷。流經滿城縣治之北十里。曰大册河。又流經清苑縣北十五里。爲徐河。下入安州之境。注之易。又下由新安縣而入雄縣。治南三里。源出安州。流經本縣而來之雄河水。自西南注之。至此又爲瓦濟河。又新安縣

直隸水道考

卷之一

十二

就正章

之治西五里。源發鮑河道由安肅而下之長流河。治南八里。其源有二。一出安肅縣南三十里。曰曹河。一出安肅縣西十里。曰徐河。俱流至治南相合。曰温義河。下繞治南。合于長流河。同入瓦濟河。則在北有拒馬河。合衆流而來。會焉。蓋以晉劉琨昔常守此。以拒石勒而名之也。其河源發山西代郡涑山下。入府境之涑水縣北。在治東北三十里。有涑水者。源出礮山。桃水。至自縣境。東流入于聖水。此聖水者。源出窮獨山。東南流至易州。支分入城。近東方四百步許。淵而不流。故號聖女水。又爲濡水。漢書云濡水出曲逆城北。曲而西流。故曰曲逆。章帝醜其名。改爲蒲陰。其水下流。入于拒

馬。又東南至定興縣西。則上合易州治南之源。發西山。流經縣界而來。其內更納舊志以爲在易州。源出于莊關。南流入于易水。今考並無此水。殆卽治西南五十里。有水自紫荊關南而來。卽爲之子莊溪之白澗河。又納治西南十里。源亦出于易州白楊嶺下。東流而來之五里河。拒馬乃下入新城。北折而南。縣治之西四十里。源出涑水縣之馬村河。東北流入之。治東北境。源發治西北龍堂。上有紫泉。卽名紫泉河者。明學士胡靖詩云。南接雄州北涑州。紫泉出郭向東流者卽此。奔騰注之。河乃下至治南三十五里。又爲白溝河。宋與遼分界之處。卽張叔夜聞渡不食而死者也。元劉因

直隸水道考

卷之一

三

就正草

詩云。薊門霜落水天愁。匹馬衝寒渡白溝。又郝經詩云。易水南邊是白溝。宋遼爲界海東頭。皆謂此也。河乃南下合于易水。共道東流。下經霸州之南。治之北境。有琉璃河者。在良鄉縣南四十里。金史作劉李河。舊志又謂卽古聖水。自房山縣龍泉峪而下。又納其治之自大安山下而來之龍泉河。兩河合處。其濱舊有金代之盤寧宮。今已頽圯矣。下至涑州。又有房山縣境源出中沅谷之挾河。其內更帶涑治源。自上谷涑鹿山而來之涑水而下。合于源亦出于房山之胡良河。金史亦作湖梁河。諸水共入易水。併納其境之霸水。在于其南。則爲任邱縣地。其治之西有涓水者。上納通利渠。

水而來。此通利渠者。志稱在任邱縣。唐武德中建。後開元中。縣令魚思賢復開以洩陂淀。又名魚君陂。自治南五里。至治西北。澗水灌地二百餘頃。其水東北放流。亦入于易。按之通志。任治東南。又有握鯉淀者。澗水後已枯涸。惟博野縣。鉄燈竿河口爲水衝決流。經府城下。東北流入縣境。聚而爲淀。每遇淫霖。淀便泛溢。唐志莫州有九十九淀。此其一也。其淀下流。亦東北流入之。又治北舊莫州西二十里之濡水。卽左傳所謂齊侯伐北燕。盟於濡水者也。東流入之。河又東下。而由保定縣。文安縣。二治之北。東由永清之南。而至其東南。又爲子牙河。按千里長堤。自清苑縣起。至獻縣之

直隸水道考

卷之一

古

就正草

藏家橋止。綿亘順保河三府。惟是保定縣以東。堤漸繞而向北。如善來營等處。河身最爲狹小。水漲而北。霸州患之。隄決而南。文安大城患之。明司農王恭肅公建議。自保定縣東。北路疇村起。東由周家庄。曾家庄。西營村。直抵塘頭村。築大隄。計長四十里。約費六千餘金。保護文安。而以路疇村北。善來營。苑家口。蘇家橋之長堤。盡行決去。則河身寬而水可容納。庶無壅滯泛濫之患。此說似是。但棄地甚多。村落遷移不少。未能見之施行也。河下至此。則桑乾之水入焉。桑乾河又名漯河。俗呼渾河。亦曰小黃河。以其流濁而名之也。源發山西大同府桑乾山。經太行而東。自天鎮縣之新平

堡東入直隸西寧縣界。即西南受蔚州之蔚水。東流稍北。經保安舊城南一里。今治西南四十里。此處地土高燥。賴有此河以資灌溉。宋學士蘇轍渡此詩云。北渡桑乾水。欲結心。畏穹廬三尺雪。南渡桑乾風。始和冰。開易水。應生波。河乃稍折東北。至州東境。則洋河諸水自北入之。洋河源發塞外。自西北向東南而下。經懷安縣之北。則南受治南源發天泉界。東北放流之水。溝口河諸水。北受萬全縣治之西。迴環三十餘里之西海子諸水。又東南斜注。下經宣化府治之西。則治北三十里之柳河川。治西南一百里。在舊順聖縣廢治。延袤二百餘里。中多美芻。堪為牧養之順聖川水。先

直隸水道考

卷之一

五

就正草

後入之。洋河仍向東南奔注。入于桑乾河。乃折注東南。下由保安州之東。如治西南三十里。本媯水之下流。遠自延慶州而來之清水。河亦在治西南八十里。礮山之下。為二郎溝水。俱急流赴之。復東下而經懷來縣。又納其治之諸小支流。併延慶州之源。自團山而來。流經州南之溪河。合于源。出州治東北。自雙營而出之。枯河。又自涿陽山下。西流而來之龍灣河諸水。桑乾乃下由居庸關之南。奔起東南。入于房山縣境。由治東北而下。良鄉。在于房山之北。公村地。有廣陽水者。下入良鄉。東經廣陽故城。南流與良鄉之源。出龍門口。東南而下之鹽溝水。合共道入之。又下入宛平縣境。此

處上下每年水退之後。以停沙肥沃。輒種植二麥。果倍常收。故謂之一歲二麥之地。小民不計利害。佔耕為業。與水爭地。一旦汎水泛漲。不能容納。每每貽害。河又南下。過蘆溝橋。橋為諸省出入都城之總道。建自金明昌初。其後歷加修砌。長二百餘步。兩旁鑿石為檻。刻為獅狀。每早波光曉月。上下蕩漾。曙景盎然。為京師八景之一。擬曰盧溝曉月。明王英詩有云。曙色微涵波影動。殘

光猶帶浪花流。踈鐘欲度千門曉。匹馬曾為萬里遊。此也。河又下而至看丹口。則分而為二。一支流至通州高麗庄。入于白河。一支下由固安而永清。而武清。則帶其治之南八十里。上接安沽港

直隸水道考

卷之一

五

就正草

而來之清沽港水。共下至自治之東南。而至直沽。又北匯白河之水焉。白河一名潞河。又為白遂河。源發塞外。上流為上都河。南下為城東河。又為枯河。又下而西受龍門延慶之交。自西而東之水。又從白馬關之西南。下密雲縣。而取運于其治。西受榆河之水。其水自昌平州南。月兒灣。一名溫榆水。下流為沙河。先後吞納。源自治西南一畝泉而來。流經燕丹村之清河。源亦出于一畝泉。流經雙塔店而來。上流為官河。下流為雙塔河。源出軍都山。南流東折之濕餘河。源發州界芹城下。西南流向蘭溝。而來之芹城諸水。榆水既納。眾流共道。下由順義之治南。折而至治之東。又有黃花

鎮口河者。源自塞外而南入黃花鎮口。經昌平下懷柔。亦入于榆。共道下入白河。河又東受密雲縣治東南。下出順義而來之潮河而下。襟帶衆流。取道三河之西界。又有源發順義黃頌峪。流經三河而來之一。為七渡河。一為黃頌水。自西入之。河乃下奔赴而南入通州。各省飛舸挽運。皆泊于此。實

天庾正供之重地也。通治之東南二十里。為張家灣。相傳元時有萬戶張姓者。居此而名之也。仕宦商賈出入都門者。必于此遞換舟車。青雀黃龍。四牡六轡。水陸駘聚。亦屬薊門之重鎮。河由張家灣以下。至自高麗庄。則

直隸水道考

卷之一

七

就正草

都城內外之水注之。其水遠自昌平州沙澗而來。東南放流。至高梁店為梁河。宋太祖伐遼。與遼將耶律沙等。戰于高梁河。即此。元馬祖常詩云。天下名山護此邦。水經曾見註高梁。一觴清淺出昌邑。幾折縈迴朝帝鄉。其水吞納碾莊之遠。自昌平州境而下。東南流。向宛平縣界而來之七里泊。併源亦發于昌平州之一畝泉。諸水下流。晰而為二。一自雙塔。入于榆河。其一入于宛平縣境。而為官河。諸水下流。至自府治之西。歷高梁橋。入于

都城西北。瀦為十家海。復灣環曲折而下。至西華門內。滙為海子。志稱在府治西三里。舊名聚水潭。以聚西北諸泉。流入

都城而滙于此也。汪洋如海。碧水光天。掩映成勝。元宋本詩。度橋西望似江鄉。隔岸樓台畫。粧千頃。玻璃秋影碧。照人騎馬入宮牆。李材詩。光風已轉瀛洲草。細雨微添太液波。黃清左詩。數盡荷花數。荷葉碧雲移。過水東頭。皆謂此也。海子之東。有萬寧橋。海子之南。有越橋。俗稱海子橋。元馬祖常。明胡儼。曾棨等。皆有詩句題咏。如何處。小車聯綉幃。誰家華館擁金貂。皆是寫其勝概也。又

都城有玉河者。源自府治之西三十里。玉泉山而來。其內上帶西湖之水。志稱湖周迴十餘里。荷蒲菱芡。與夫沙禽水鳥。出沒掩映于光天雲影中。實佳境也。明王英詩云。兩餘鳧雁滿晴莎。風靜花香

直隸水道考

卷之一

七

就正草

靄芰荷。而王尚書直亦云。曲島下通鮫女室。又云。映日魚龍識翠華者也。又玉泉山之東北。泉從石罅飛下。後因鑿石為螭頭。使泉向螭口噴出。鳴若雜佩。色若素練。味極甘美。瀦而為池。廣三丈許。東跨小石橋。水經橋下東流。入于西湖。為

京師八景之一。名曰玉泉垂虹。明王英諸人。亦有詩句題咏。玉池既下。西湖共道。入于玉河。玉河左縈右拂。下從西直門。入自

都城。滙于南北二海子。流經

大內。元馬祖常詩云。御溝流水曉潺潺。直似長虹曲似環。流入宮牆纔一戶。便分天上與人間。乃復左右逶迤而出。下至府治之南。東長

docsriver 文川网
入驻商家 古籍书城

在文川网搜索古籍书城 获取更多电子书

安門之南。映帶內城。諸水過三座玉河橋。一跨長安東街。一跨文德坊街。一跨城垣。明蔡羽玉河曉行詩曰。太液新波出建章。軸轆聲近想宮牆。殘星拂樹天橋淨。隔岸曉鶯禁禦長。紫氣凝香開北極。蒼龍乘日起東方。君王垂拱臨朝早。銀燭光中散鷺行。河自玉橋東下。從朝陽門之右而出。

都城。先是諸水在于西直門外。決引南北分流為濠。謂之護城河。左支由西直而德勝。而安定。而東直。南下朝陽。右支由西直而阜城。而章義。而永定。而沙窩。而北下朝陽。同入玉河。共道東南。放流謂之大通河。舊為通惠河。過大通橋。兩岸映帶諸川流。又復東南而

直隸水道考

卷之一

九

號正草

下至高麗庄。與看丹口分支而來之桑乾河。俱入白河。河又南下。東受香河縣西源出孤山。流經治西南而出之板營口。河諸水。又東南放流。直向武清縣治之東。南合衛漳。滹沱。易水。桑乾。諸流。東入直沽。元王懋德詩云。極目滄溟浸碧天。蓬萊樓閣遠相連。東吳轉海輪。枕稻一夕潮。來到萬航。共道由天津府。東下而入于海。海在府屬鹽山縣治之東七十里。潮汐朝夕所及。齊魯江浙閩廣舊通漕運。今則艤舫市舶。咸于此而湊聚矣。莊子曰。北溟有魚。其名曰鯢。楊師道奉和望海詩曰。碣石朝烟滅。之杲歸雁翔。宋吳淑海賦。薄碣石而蕩之杲。又曰。神仙之所窟宅。鯢鵬之所變化。皆指此

也左右諸小

矣此直省之大轄也

直隸水道考

卷之一

十

號正草

江南水道考

汪日暉

江南居南條之下。游自西蜀南接滇黔。北承陝甘之支幹。下而兩湖。豫章之水。悉注於江。而借逕焉。淮泗諸流。源發齊豫。取道於北。而淞吳與婁三江。襟帶巨浸於南。蓋洋洋一澤國也。自前代以來。黃河南徙。爭道於淮。而陝甘全省。以及晉豫諸派。莫不由此以入海焉。則江南實受天下過半之水矣。故支分派別。港汊叢雜。未敢以輕議也。愚揣摩日久。尚昧其端。茲乃僅撮其大畧。以進質之。高明焉。屬之東北。為潁潁縣。其治有劍水者。在治西南八十里。源發山東沂州三堯山。東流入於縣境。又有堯水者。在治西南八十五

江南水道考

卷之一

就正草

里。源亦發於沂州。東流長驅入縣。俱入於海。沐陽縣治之東南有沐水者。源自山東青州西北馬脊岡。諸谿澗會流成河。南入縣境。東下而經東安縣。則匯其治西北一百二十里之碩項湖。一名大湖。志稱秦皇時。童謠云。城門有血。城當陷沒。有一老奶憂懼。每旦往窺門者。知其故。以血塗門。奶見之。即走。須臾大水暴至。城果陷。奶走至伊來山。獲免。今山有神女廟。齊高帝時。湖常洞西南隅。城址猶存。繞城古井數十處。乃知城沒非虛妄也。併治西北之灌湖。一名石蘗湖。傳湖諸水。東下而入海州。又會於其治西南九十里之桑墟湖。東入於海。在於其南。則為黃河。河自由濟寧南徙入淮。

西自河南之虞城縣。東入徐州府之碭山豐縣。二治之交。豐治有大澤者。在治北六里。即漢高帝之母。夢與神遇之所也。自北入之。黃又北受山東定陶金鄉魚台而來之水。下由徐州府治之北。東

過呂梁。洪志稱有上下二洪。巨石齒列。波流洶湧。莊子呂梁懸水三十仞。流洙四十里。又陸魯直銘彭澤彭郎磯云。天下之險。在山曰太行。在水曰呂梁。者是也。後周將王軌。破擒吳明澈於此。上有呂梁洪廟。內祀漢壽亭侯。及唐尉遲敬德。以壽亭曾牧徐州。敬德常治水有功也。又東下而由睢寧。而桃源。而至淮安山陽所屬之清江浦。北岸運河之水。入焉。運河北自山東汶上縣之南。旺湖分

江南水道考

卷之一

就正草

水南下。至夏鎮關。入江南徐州府沛縣界。下入希山關。則遂微山湖之水。又下歷薛莊關。四十里。新關。十八里。杞梁橋關。十萬年關。十二里。下家關。十二里。鄧庄關。六里。侯王關。八里。合兒庄關。十里。梁王城關。十五里。野關。三十里。貓兒河。六十里。大王廟。十里。馬湖店。三十里。皂河。二十里。又河口。十里。下抵宿遷縣。縣屬淮安府。河南北。淮駱馬湖之水。而下對過北岸屬邳州地。又六十里。至直河。四十里。白洋河。二十里。古城驛。十九里。山。四十里。滿家灣。十里。又歷關凡五。計程九十里。而南入黃河。河之東北。有泗水者。自山東泗水縣而來。南流經沛縣。東北吞納其治之東。源出山東滕薛之境。西南而流。會於治之東北。源亦出於滕縣。先

入朝陽湖之潮水而為薛水者。又邳州治西。自山東沂州西流而
來之沂河。又睢寧縣治之西。源自靈璧縣治東流。來經縣界。又東
北至宿遷之濰水諸支流。舊由徐州府治之東北。合汴水諸支流。
循治東南以達於淮。禹貢所謂浮於淮泗。周職方氏所謂其川淮
泗者也。昔周顯王時。九鼎淪沒於泗。秦始皇初。鼎氣浮於水上。使
數千人。沒水求之不獲。宋蘇學士東坡詩云。傳聞九鼎淪泗上。欲
使萬夫沉水取。暴君縱欲窮人力。神物義不受秦垢者此也。今黃
河南徙。運河西截。皆附運而入河矣。運河雖入黃。其東尚分一支。
向東而下。至安東縣。亦過王家營之北。傍決一口。南匯黃河之水。

江南水道考

卷之一

三

就正草

正支仍從安東之東北而東。旋分為二。南支為南潮河。直從雲梯
閣之北。東入於海。北支稍逆東北。又西受新安鎮南北二支。東下
之水。東入於海。此則大河以北之水。若對岸清江浦之口。則千支
萬派。悉於此而宣洩焉。其水源之遠者莫淮若。而受之宏者亦莫
淮若。試先從事於淮焉。淮水西自河南南陽府桐柏縣桐柏山發
源而下。滔滔東放。左右吞納豫省東南諸支派。會於固始之西。長
驅入潁州府沈邱縣境。昔宋范文正公渡淮。遇風有詩云。一棹危
於葉。傍觀一損神。他年在平地。無忽險中人。東下而由潁府之南。
治南一百二十里。有汝水者。源發河南汝州天息山。由新蔡朱舉

而抵潁。東流入淮。又納源亦發於河南光州。流經霍邱縣北境而
來之史河。共下而至東境。則英霍六安諸水入焉。六安西境有淠
河者。一名白砂河。本古泚水也。源自英山縣西湖北羅田縣界而
來。滾滾東下。經英山縣治之南。折而北流。下由霍山治西。折而稍
東。東受霍山治東境自南而北之水。又北下而經六安州治之西。
又下山霍邱縣境之東。東會壽州治南。安豐塘之水。下由西北。流
入於淮。若霍邱縣西南十里。源出窮谷。舊名窮水。今名鹽水者。亦
藉勢而東歸矣。潁州府治之北有潁水者。志云。舊自河南項城縣
界流入太和潁上等縣。明洪武八年。黃河分決。合流經潁府之北。

江南水道考

卷之一

四

就正草

門外而來。宣德五年。西北淤塞。俗稱小河。上通古汴。下亦達於淮。
泗此潁水者。又志云。有舊黃河者。先自太和縣界流入。經潁府北
門城下。東流至壽州正陽鎮。注淮。明正統十二年。上流淤塞。惟西
華一支。入於潁水。合流下達於淮。淮水乃向東南而下。過鳳台之
北。又東南而過壽州之北。其治之南。有安豐塘水者。即安豐舊縣
之芍坡也。本楚相國孫叔敖所築。與陽泉坡。大業坡。並皆灌田萬
頃。漢王景。魏鄧艾。宋長沙王義興。皆加修築。其水自南而北。亦入
於淮。又納州治東北。西流十里而來之東淝水。併帶定遠縣治之
西。自白望堆流入壽州界。屈曲北流八里。至新城邨南十五里之

洛水而下。乃折而北。至懷遠之東北。又有所謂渦河者。自黃河分
支。東流由潁上蒙城而來。下經懷遠縣東北。卽唐李吉甫云。濠有
渦口之險。五代時守爲控扼之地者也。東流入之。若源出宿州龍
山湖。東流至縣之淝水。亦由此而入淮矣。淮乃下由鳳陽府治之
北。在於舊治有濠水者。來有二源。東源自鐘乳山而下。西源自鎮
鍾山而下。竝道至昇高橋。始合爲一流。經舊治西南。又從清流門
外。映帶舊府城中之市河而下。其中有石絕水。謂之濠梁。又號石
梁河。卽所稱莊子嘗觀魚於此者。下至新河口入之。又南受遠自
廬州府界發源而來。歷定遠縣之南境。直北一百四十里。放流而

淮南水運考

卷之一

就正詳

來之池水河。淮復東下。入於臨淮縣界。臨淮之北。是爲五河縣。在
於西北有澮河者。自河南永城縣馬長河。東流歷宿州之南境。至
自五河西北入之。五河之西北有沱河者。東下而由虹縣。映帶治
東北三里。上經天井湖而下。亦入虹縣。下合石磯子之澮河。共道
至五河口入之。東南二里之滎河源出南湖。東流入之。淮又下入
泗州。又宿州治北二十里。有名濉水。又爲小河者。源出河南夏邑
縣。自河東流至州之清河口入之。又有汴河。亦自宿州而來。下流
入於虹縣。經其東西兩城之間。隋大業中。煬帝欲幸江都。用蕭懷
靜策。特遣麻叔謀令狐達爲正副總管。開此以入龍舟者也。中納

治東北二十里。宋崇寧間。開鑿成渠之直河而下。放流入之。淮乃
東下。匯於洪澤湖。湖在盱眙縣治之北三十里地。舊名破釜澗。隋
大業中。煬帝幸江都。乘龍舟。鳳舸至此。值天時亢旱。兩岸柳堤下
殿脚女不勝酷熱。綵纜難牽。日僅數里。忽值大雨。滂沛。溽暴頓解。
因此大悅。遂更今名。淮既匯湖。遂由東北而達清江浦。在於其南
又有運河者。亦名官河。卽古刊溝也。志云。昔春秋時。吳王夫差欲
北霸中國。自廣陵城東南築刊城。卽城下掘深溝。謂之刊江。亦曰
刊溝。自江北通射陽湖。又西北入淮。亦名漕河。以資輓運。又爲運
河。左傳吳城刊溝。通淮河卽此。其河南自揚子江瓜州入口。北至

淮南水運考

卷之一

就正詳

三汊河。左受儀徵縣而來。併獅子河諸水。又下才里爲通泰橋。而
下揚州府。西受平山堂諸小支流。如府治東北六十里。有白塔河
者。其水冬涸春泛。民資灌溉之利者也。南通揚子江。北流入於運
河焉。河又下經黃金壩灣頭。司邵伯驛。三溝開而至高郵州。治北
二十里。有樊梁溪者。源自天長縣石梁河而來。東流入自縣境。又
有篔社湖者。在州治之西三十里。宋崔伯易有賦。敘云。孫莘老家
於湖陰。夜靜桃燈吟誦。覺牕外光明如晝。循湖求之。得大珠。運寸
其光燭天。是年莘老竟登高第。黃浩翁廷堅詩。篔社湖中有明月。
淮南草木借光輝者也。河乃映帶湖水。及諸支流。下由陸王溝開。

而界首驛。而淮南樓。而寶應縣。東通射陽湖。又下由經河。而過淮安府。為濁水。南自寶應縣北流入淮。俗稱山陽濁。春秋時。吳於刊溝築城。穿溝通射陽湖。至末山入淮。以通糧運。舊水屈曲。不利往來。舟楫。隋大業初。大發淮南民夫十萬。開濬刊溝。自山陽南抵楊子江者。卽此古道也。自歷代而來。垂及國朝。經畫愈周。飛輓甚便。實開萬世無疆之利矣。河乃西合淮河。共道東北。而歸於黃河。黃河既納。泉流仍從淮河放道。而東下。過王家營。由東安縣之南。又納其治之唐垂拱中。開濬以通海。沂密等州之一。為漕河。一為漕渠之水。併阜寧縣之沿河諸小支流。東下廟灣。入於海。黃既

淮南水道考

卷之二

入海。而黃河之南。運河之東。淮揚二府之間。仍有不附運黃而自行入海者。試得而疏其原委焉。淮安府治之南北。各有一河。皆源發於運河之東。東流合於府治之東。又東下。而至馬家場。南分一支。經鹽城縣之東北。乃折而東。至天妃廟口。東入於海。正支從馬家場。微注東北。而入海。又山陽縣之射陽湖。在治東南七十里。與寶應鹽城分湖為界。漢廣陵王胥有罪。其相勝之。奏奪王射陂者。卽此。其湖上流。雖古稱通於刊溝。實南下。東折。東至鬪龍港口。入於海。興化縣治之北。三十五里有鳳凰河者。以仲氏二舍人。世掌絲綸而得名者也。又縣治之東。十里有得勝湖。宋張榮賈虎。率山

東強壯號義軍。由梁山泊與金人轉戰。至於承楚師。皆舟艦時金監軍。捷頌在泰州。榮等設仗掩擊於縮頭湖。大敗其衆。因更名得勝。以紀捷。其湖西接蓮塘浦。此蓮塘浦者。卽明高穀詩云。芳蓮無數。滿芳塘。絕勝西湖十里香。又曰。邗運菱歌深處起。一聲驚散紫鴛鴦之處也。外又曰。砂湖。吳公湖。平望湖。千人湖。諸水皆自西而東。入於海。治南有南溪者。宋范文正公南溪。馴鷗詩云。夜宿滄浪靜。日浴滄浪清。何以狎溪人。溪人澹無營者。卽此。亦東下而入於海。泰州治東北四十里之包老湖者。其水清而不溇。湖面雖與他水會而不雜。故以包老名。喻其笑比黃河之清也。挈壺氏嘗以此

淮南水道考

卷之一

水充滿。漏又東北五十里有雞雀湖者。昔多鷄雀飛集於此。故名。又市河之西。為太子港。相傳王仙翁上昇。昭明太子由此港往天目山。致禮之處也。此地下接泰興。附近漲海。支派叢勝。諸湖諸港。汶之水。悉左縈右拂。借逕泰興。東流入之。如臯縣治東南六十里。有游龍河者。又名九十九灣。南入於江。又海門舊縣有沿海六港。皆通東海。潮漲則盈。水退則縮者也。此江南北條之水也。黃河之南。是為長江。江自湖北江西而來。東入安慶之宿松縣界。宿松之鹹湖。太湖縣之源。發治西。東南而流之太湖。先後南入於江。下入望江縣。縣治東北六十里。有漳湖者。會上流吞納石子港。慈湖。武

昌青草諸湖水東北入於樑瀟。至山口鎮入於江。又有宿松縣治之南五十里為龍南蓮若湖。東五十里為白荆跨池。又東二十里為大伯澇湖。又東十里為張富池。共下而流入於望江縣治之西四十里之泊湖。漚而為池。下流分而東出與楊溪長河合。此楊溪者在望江治南五里。河有三十六斷。其一出龍潭。即唐令麴信陵投石禱雨之處也。相與東南而下。至雷港口入於大江。如皖水者在潛山縣治之北。下流合治西北境之潛水。在其西南又有太湖縣治西南。源自壽州銀河水分流而來。溯東南三百三十里。至沙橋渡。又東下五十里分而為二。東流入青潭口之沙河。入於皖水。

江南水道考

卷之一

九

共下而合流至府治之西入於大江。宋徐俯詩云。久留舒子國。慣作北門遊。山遠三峯出。溪長二水流。稍東為青山渡。河源出皖山。合潛山縣西南。河水流至府治西南。南入於江。江乃下由桐城縣治之桐陂水。源出龍眠山。穿繞縣城。迴環坊市而出。下流灌漑營田。經三十里而南流。出湖南入於江。又下而納源出縣治東南之樅陽長河。諸水府境宿松治南九十里為桑落洲。晉劉毅與盧循戰於桑落。即此。又一百二十里江心有小孤山。江北岸孤峰峭拔。與南峯山對峙如門。大江之水至此隘東而出。其下深險可畏。上有神女廟。相望為彭郎磯。故俗有小孤嫁彭郎之語。元范梈詩云。

小孤有石如虎蹲。西望屹作長江門。洪濤萬古就繩墨。雖有勁勢不敢奔。又揭傒斯詩云。日落霞明錦浪翻。崖傾石峭白雲間。乾坤上下雄孤柱。吳蜀東南壯此關。樅陽河口上十里。有太子磯。磯在江心上。有大士閣。閣名迴瀾。水強石利。舟人每轉舵避焉。安慶之北為池州府池之上游。為東流縣縣之鴈汊。大青湖諸水就近入之。下為建德縣縣之堯城溪。着在於治南源發太原鄉等處。春夏水隘可通舟楫。北流入之。若石埭縣之舒溪水。遠自太平縣界向西北放流而來。流入縣境之舒泉鄉。與蓋山清泉之水合流。下至治南三十里潭洞。不一。東北流入之。又府境西南有池口河者。即

江南水道考

卷之一

十

就正草

貴池也。亦名杜塢。源出樑山。流為管公明溪。歷龍髦河。會於秀山。倉步潭。過白面渡。匯為秋浦。志稱秋浦在治西南八十里。長八十餘里。濶三十里。四時景物如瀟湘洞庭。唐李白詩。愁作秋浦曲。強看秋浦花。山川如剡縣。風日似長沙。杜牧詩云。秋浦倚吳江。去楫飛青鷁。溪山好圖畫。洞壑深閨闈。秋浦而下。北流而入大江。又青溪水。源出樅溪山。與石人嶺水合。北流匯為玉鏡潭。又東流經府治外。復折而北。即唐李白所謂夜到青溪宿。主人碧崖裏。簷楹掛星斗。枕席响風水者。此也。又下而至清溪口。入於大江。青陽縣之五溪水。在治西二十里。源發九華山。總合龍溪池溪。漂溪。雙溪。

濫溪而來北流入於大江。銅陵縣之大通河在治南四十里。來有二源。一出九華山。一出天門山。一出梅衝山。會於車橋湖。下至大通鎮。入於江。又銅陵河在治西北七里。其源有三。一出南長山。一出官庄。一出東畢村山。會於橫塘。闌入市後湖。出達於江。又治北八十里。有荻港河者。源發朱村者。即坑邵家澗。會石洞。南洪鳳凰。鐘鳴。貴上中下各者之水。合流至北下社。又治南四十里。有天門水者。源發天門山石竅中。委蛇曲折。襟帶數里。灌溉民田。流入永城。棣又下而亦至荻港。同入於江。江中有石礮磯。有三石門。水洄可出入容數十人。亦名五霞洞。池州之北安慶之下。為無為州。

江南水道考

卷之一

十一

之內為廬州府屬府境之水。巢湖為大界。連合肥。舒城。廬江。巢縣。四邑之境。附近諸水。畢滯於是焉。舒城治西五百有石塞河者。以其中流有巨石若磯也。源發陽山。沿滔自西而東。又有桃溪。在治北二十五里。自六安州界發源。滾滾自西北而東南。俱入於巢。合肥之金城河在治西九十里。有三河者。在治南九十里。皆入於巢。又有淝水者。在治南七十五里。爾雅歸異出同曰肥。晉謝元破苻堅。梁韋叡堰水以灌合肥。皆此。其水源出鷄鳴山。北流二十里。分而為二。其一西北流入淮水。其一東南流者。吞納兩岸支流。亦入於巢。如金斗河。源亦出於鷄鳴山。東流至府治。自西水關流入城。

中出東關外。歷斗驪。下入於巢。治東四十里。店埠河者。水出員。亦通於巢。廬江治東北三十里之白湖。周回七十餘里。跨浸六鄉。亦通於巢。他如巢治西北之極臯河。源出合肥縣浮桂山。即金兀木入寇。劉錡敗之於此者也。左右縈帶諸水。皆歸於巢。巢湖亦名焦湖。周圍四百餘里。收納港汊三百六十有零。以上疏引諸支。皆其大而襟帶眾流以下者也。漢永平中。湖中常出黃金。郡國志以為陷地成湖。又青瑣高議亦有是說。但傳聞與實覺不同耳。宋劉邠詩云。天與水相通。舟行去不窮。何人能縮地。有術可分風。宿霧疑深墨。朝曦浴嫩紅。四山千里遠。晴晦已難通。巢乃引而東注。下

江南水道考

卷之一

十二

由無為之東南入於江。又州治之西南。有錦繡溪者。即雙溪也。一名錦繡池。宋楊傑詩云。十里喧闐錦繡川。鞦韆人健趁飛鷺。花明柳暗丹青國。日暮雲濃水墨天。又治東有源出太平山之桃林河。東流入於治東一百二十里。源出巢湖。東流而下之裕河溪。俱入於江。又廬江縣之西五十里。有繡溪者。源發馬槽山下。以西日映之。紋如錦繡。而名之也。宋王之道詩。畫橋雕檻接招提。新有幽人傍繡溪。千頃淨明天上下。兩奩光映水東西。飛樓湧殿參差見。古木修篁咫尺迷。此景此時君信否。綠楊陰柳擘黃鸝。其水繞城而下。經昇仙橋。滙為黃陂湖。映帶相傳。許由洗耳於此。而為洗耳河。

諸水東下而入於江。池州之下無爲之南。爲太平府之繁昌縣地。治西南三十里。與赭圻城相屬。爲江流最險之荻港。治東十五里。爲泥浦。以上二水。宋楊萬里皆曾題詩句者也。相與北流。皆入於江。繁昌而下爲蕪湖。縣治西三十餘里。有魯港者。又爲魯明港。舊傳魯仲明居此。故以魯名。按十國通年。孫儒與楊行密戰。行密將台濠於魯江。作五堰。以輕舟給行密軍食者。卽此。在魯港西南。有南陵縣治之南六十里之漳淮水。源出呂山。至縣東溪。與治西南七里。其流過藉山橋之中港。併西溪水。合爲一道。流入小淮河。又下而出石碓。西出魯江。同入大江。蕪湖之東南。爲寧國府。其治西

江南水道考

卷之一

三

就正草

五十里。有清弋江者。源出涇縣。及池州之石埭縣。其江吞納寧國縣之北四里。源出千秋嶺。北流入於縣治。下由宣城而來之五湖水。旌德縣東三十里。源出鳧山。北流二十里。入於寧國縣界而下之梅溪。治南二十里。源出徽嶺。南入於縣治。北會於三溪之徽水。太平縣西六十里。源出徽州黟縣。歷涇縣而來之舒溪。治西五十里。源出黃山之礮石水。又涇縣有麻溪者。在治西一百里。源出池州府石埭縣。唐杜荀鶴詩云。麻溪清澈底。似入武陵溪。兩岸山相向。三春鳥亂啼。其水下歷太平。達於賞溪。此賞溪者。亦在治西。一名涇溪。縣以此名者也。源出石埭。支流過太平。合麻溪而入本

縣。經南陵界。入於宣城。又涇治東北二里。有琴溪者。溪側有石台。相傳爲琴高控鯉之所。李定詩云。芳草茸茸襯馬蹄。兩陪憲節過琴溪。者是也。又如府治之東五里。源出歙縣之叢山。東北放流二百餘里。卽李白詩云。洗心向溪月。之句。溪其內又帶治北一百里。源出廣德州建平縣。入於北漪湖。之綏溪水。以俱來。又治東之源。出嶧陽山。其流清澈。李白亦有吾憐宛溪水。清可照人心之宛溪。城下二水合流。宋吉水楊萬里云。敬停宛水故依然。疊障雙溪阿那邊。謝守不生梅老死。倩誰海內掌風烟。而爲雙溪諸水。皆入于清弋江。旣納諸流。乃下由宣城之東北。入於蕪湖。以達長江。蕪湖

江南水道考

卷之一

四

就正草

縣治之東四十里。有鳩慈港者。卽左傳吳師伐楚克鳩慈者也。輿地志又以其爲本。鳩慈港亦入於江。江乃下入當塗縣界。治西南八十里。有蕪湖水者。上自廣德州之建平縣。有大源溪。自寧國府大陶山。流經州境。下流入於縣治之西十里之南碕湖。又州城西北。源出白石山之桐川水。皆入於高淳縣。治西北三十里。周迴幾二百里。中流與當塗縣分界。唐李白常於此張帆載酒。縱意往來之。丹陽湖。其湖併帶其治西南三十里。中有軍山。塔子馬頭。雀疊四山。之石白湖。諸水下至當塗。入於蕪水。下入於江。又治南有姑孰溪。一名姑浦。舊經城中。宋建炎中。郡守郭偉始築新城。限溪流於

外。唐李白亦有愛此溪水。開乘流興無極之句。在於治南。是為鼉浦。昔李聿任歙州刺史。過此有鼉。魅幽聿潭中。領聿妻子就任。三年。聿從潭中出。尋妻子。妻子不覺。聿學法斬魅。妻子始辨其狂者。卽此也。相與共人於江。尚有太信河者。在治西二十五里。江自天門山南。迤為夾河。又為大信。下達采石山。山在江邊。昔人於此取石。因名臨江有磯。唐李白常乘月與崔宗之自采石至金陵。着宮錦袍。坐舟中。卽此。後明代常開平。遇春一躍登山。斬將成功之處也。又有新河者。以牛渚磯屹然。控江流之衝。水勢湍激。大為舟楫害。宋慶歷初。命開新河於磯後。南接夾河。下流共入於江。昔宋徐

江南水道考 卷之一 五 蘇正華

俯詩云。便風擊鼓太平州。斜日落帆大信口。者此也。江又下納治北三十里之白壁水。六十五里之志。稱吳將笮融於此屯兵。晉陶侃與蘇峻戰於慈湖。又侯景之亂。兵至慈湖。梁人大恐者皆在此。府境上下繁昌西北四十里。有慈姥磯。上刻界牌二字。註云。北潤州上元界。南宣州當塗界。蓋唐蹟也。東北四十里為三山磯。宋陳堯佐常艤舟磯下。有老人告曰。來日午有大風。宜避之。堯佐信而命舟移泊他處。如時大風暴至。諸舟盡沒。堯佐舟獨免。又見前老告曰。某江之遊奕將也。以公他人賢相。故相告耳。蘇湖嶼西南七里為螺磯。螺老蛟也。今磯南有一石穴。廣一丈。深四測。蓋螺所居

也。宋黃庭堅書螺磯云。螺似蛇。四足能害人。漢賈生所謂佞螺獺。以隱處者也。西北十五里。又有七磯。又名礮磯。陳周文育襲盆城。徐嗣徽引齊人渡江。據蕪湖。列艦於青墩。至七磯。以斷文育歸路。卽此。縣東北又有京梁山。與對江和州之西梁山。夾江相對。若門。又為之天門山。又為之博望山。卽唐所謂天門中斷楚江開者也。當塗治北二十五里。采石山邊有牛渚磯。舊為險要。脩禦之地。一名犀浦。世傳下多怪物。晉溫嶠燃犀照之。果見奇形異狀。或乘車著赤衣。憤其夜夢人。謂曰。與君幽明道別。何故相逼。太平之北。為和州。州之柵江者。在治西一百五十里。與無為州分中流為界。

江南水道考 卷之一 六 蘇正華

卽古濡須口也。吳魏相持於此。宋南渡後。於此置砦。其水上納含山縣治之西七十里。源出濡須山下。由東關。又下而會清溪水。過新裕口。受新裕港水。而至柵江之濡須水。入於長江。治西三十里。周圍七十里。為一州。巨浸。舊名歷湖。後訛歷為麻。淮南子云。歷陽之都。一夕為湖。唐劉禹錫詩有云。一夕為湖地。千年列郡名。宋建炎中。金人破和州。軍士多潰圍四出。保麻湖水。砦卽此。其水入於治西十五里之澧湖。北入於江。又治西源出金泉寺之山下。縈紆繚繞。其流雖小。冷然可愛。唐李思聰詩。水通瀟灑落冰崖。之麻溪。河治南四十里。與江東牛渚磯相對之牛屯河。治東南二十五里。

與江南采石相對。東漢揚州刺史劉繇。遣將樊能屯橫江。孫策破之。隋將韓擒虎平陳。自橫江而渡。皆此也。皆入於江。又烏江浦者。在治北。故烏江縣東四里。項王敗於垓下。東走至烏江。亭長艤舟以待。卽此。唐胡曾詩。烏江不是無船渡。恥向江東再起兵。又僧詩云。拔山力盡烏江水。今古悠悠空浪花。併相近有鉄石港。皆入於江。治東十餘里。爲當利口。東漢劉繇。遣其將張英屯當利口。以拒袁術之處也。宋傅堯俞詩云。當利江頭最僻州。懷人惟是數登樓。綠尊連日不成宴。飛盡滿城無舊遊。此處地近江濱。襟帶一溝一壑。就近赴之。和州而下。爲江寧府之江浦縣。有沙河。在治東三

江南水道考

卷之一

七

十里。宋范仲淹領漕時。以大江風濤之險。特開此河。引江水支流。下至瓜埠。仍入於江。下爲六合縣。縣之上游。爲滁。州境之滁河。其河源發廬州府境。自西北向東南而下。經全椒縣。則會其境之源。發石舊山。北循縣治之後。東南而下之襄水。諸支流。又下而至州治之南。有來安縣之龍尾河者。在於治東門外。下入州境。又源出盱眙縣南。入縣境之來安水。其水東南放流。又入於源。出州治之西。清流浦上。而爲清流河。環繞州治而南下。至三义河口。皆入於滁河。河乃仍注東南。如治南琅琊山下。源出兩峯之間。宋歐陽修以爲空山雪銷。溪水漲。游客渡溪。橫古槎。不知溪源來遠近。但

見流出山中。花之琅琊溪。亦在琅琊山下。宋王禹偁詩云。惜哉幽勝事。盡落唐賢手。惟餘舊時月。團團照山口。之明月溪。州治之東十里。源出永湯嶺。西經黃道山下。歐公菱溪石記。本名苻溪。因避楊行密嫌。而爲菱溪者。亦左繫右拂。附滁而東南出境矣。滁乃下合和州諸水。入六合縣境。襟帶其境之諸溪水。下至瓜埠。入於大江。事類賦云。嘉靡瓜埠之名。注載瓜埠在六合縣界。卽太武及文帝伐江南。望而嘆曰。長江天堑。所以限南北也。又卽吳孫權爲堰。塞滁塘水。以淹北道者也。江之北岸。爲江寧府。府治江東門外稍南五里。有新河者。明洪武中開鑿。俾江行舟楫。盡泊於此。以避

江南水道考

卷之一

八

就正

風濤之險者也。附近又有新河。凡官司馬快船。皆泊於此者也。如佛寧門外之穩船湖。府治之北六里。爲太子湖。東南十五里之婁湖。東北四十里之平湯湖。諸水。或分或合。皆通於江。府城之內有秦淮水者。在上元縣治東南三里。志稱秦始皇時。望氣者以爲金陵有天子氣。乃使朱衣三千。鑿方山爲瀆。使斷地脉。以開自秦時。故曰秦淮。或云淮之經由。最爲屈曲。不類人功。未能深辨。其水上接句容縣治西南三十里。源出絳巖之爲絳巖湖。唐縣令王昕於此湖立二斗門。灌田萬頃。湖心有磐石。宋葉清臣知建康時。立石柱刻水。則於其上。又謂之赤山湖。諸水而下。又上元縣治之東二

十里。為義溝。瀆者。灌田一百餘頃。西流入之。縣之西北。為運瀆。志云。吳大帝使郗儼鑿城西。開溝以通吳越。運船者也。東流入之。淮乃入於城內。又有源發鍾山。吳時加以疏鑿。溪流九曲。綿連十里。俾通潮溝。以洩北湖。因劉宋元嘉末。有黑龍起於水中。更稱元武湖。今稱後湖者。之水而為青溪水。其溪上有七橋。曰東門。鷄鳴。募士。菽首。中橋。大橋等跡。往來縱橫。亦接秦淮。淮又下。經邀笛步。卽晉王徽之泛舟淮上。忽見桓伊。素不相往還者。使人邀之。曰。聞君善笛。試一奏。時伊已貴顯。便下車踞胡床。作三弄畢。卽升車而去。主客不交一言之處也。淮又南下。而至城外。經桃葉渡。昔王獻之

江南水道考

卷之一

尤

五

有妾名桃葉。其妹名桃根。獻之愛之。常臨此作歌。曰。桃葉復桃葉。渡江不用楫。後人因以名渡也。又楊修詩云。桃葉桃根柳渡頭。獻之才調最風流。淮既至此。南入於江。治西二十里。江中有蔡洲。志云。宋劉高祖擒廬循於其處。宋王荆公安石送張拱微詩云。子今涉冬江。船必泊蔡洲。寄聲故鄉人。為我覓一邱者此也。西南為白鷺洲。李青蓮學士云。三山坐青天外。二水中分白鷺洲。至後宋曹彬大破南唐兵於其側。如梁武帝遣人放生於其北。而為長命洲。王荆公詩集有曰。藏迷下之迷子洲。以及觀音崖。燕子磯等勝。悉碁布於江。

錄云。吳主居建業。步騭表言。北方降

人云。魏方多作布囊。將囊沙塞石頭城下大江。南拔建業。吳主笑曰。此曹必不敢為此。不如孤言。當以千牛為卿作饌。後以其言述於李岱。笑曰。此江。開闢以來。寧可以囊塞乎。故宋博士吳淑江賦云。笑失策於囊沙也。六朝陳後主。聞賀若弼高頻韓擒虎等南伐。笑曰。長江天塹。固所以限南北也。彼何能為。及聞敵已入城。乃輟然曰。六軍豈飛渡者。皆此江。又由黃天蕩而東下。治東北五十里之安步港。西連竹篠河。東流者亦入於江。又東下而納下蜀港。一為官港。及下由儀真縣治之北支。分獅子港。下抵運河。此為兩江。兩湖。艦艦分引出運之總阜也。由此而下。歷花山。北固山。諸勝。

江南水道考

卷之一

五

五

又南納網頭河。諸水下入鎮江府。則南北運河。橫而經之。北運河為官河。卽刊溝也。附黃淮而疏引矣。南運河者。志稱漕河。內載齊志云。丹徒水通吳會。六朝都建康。凡三吳舟舫往來。避京江之險。乃自雲陽西城開運瀆。徑至都下。隋大業末。謂穿江南河。自京口城南。至於餘杭。凡八百餘里。西北通大江者。卽此。所謂運河也。其河今自浙江嘉興府。自南而北。映帶府屬諸水。下入蘇州府境。道由吳江震澤之西。太湖支硎山之東。下經蘇府之西。三里有新開河者。由閘門運河溢出。傍河而下。至白楓橋。仍入運河。河乃牽引附近諸支。北下而抵無錫縣境。其治之東。有弓河者。旁有九河土。

人名爲九箭河。又治東南五里。爲泰伯瀆。唐孟簡常復導之。同出異歸。東支逮於蠡湖。西流者亦入於運。無錫之東北。爲江陰縣。其境有清溪河。在治東三十五里。上從蔡河分支而來。入於亦在治東。宋天禧中。知軍崔立開之。以通漕運。凡長有六十餘里之橫河。又共道而下。入於治南之長河。又共道而下。入於治東六十里之新河。河乃滾滾北流。而入無錫縣界。以入於運。運又下納亦自江陰之申浦分派而來之水。河自無錫北流。入於武進。治西四十里。有孟瀆者。爲唐孟簡所開。下流分而爲二。北入大江。南派亦入於運。運又下過奔牛堰。亦曰奔牛鎮。舊稱堰在武進治西三十里。漢

江南水道考

卷之一

主

就正草

時有金牛。出自茅山。奔突至此。故名。蘇東坡詩云。卧看古堰橫奔牛者。卽此。治西二十八里。爲伯牙瀆。北支接呂莊而入江。南流亦入於運。治西十八里。有烈塘河者。俗名得勝新河。北支分入大江。南流亦入於運。又西南三十里之白鶴溪。治南三十里之三漚溪。俱南入於太湖。而北派亦入於運。又治南有西蠡河者。一曰浦陽溪。傳爲越大夫范蠡所鑿。南支經陳渡橋而下。北流亦入於運。在於治東。有後河。又爲市河。宋郡守李餘慶開此。以培地脈者也。上帶府城西南。決引荆溪之水而下之。惠明河水。下流亦入於運。而在江陰縣治之西三十里之申浦水。乃春秋時春申君黃歇開浦。

置田爲上下屯。自大江南導。分而爲二。東流者。旣入無錫矣。西流者。亦入武進。以入運。又陰治之北。爲黃田港。亦春申君開。以灌田者也。邑人於此置牖。又於蔡涇置下牖。舊有支港十數處。曰五斗。曰利。曰趨。曰白沙。曰石頭。曰令節。多爲湖沙淤塞。其河與治西十里。自東南流入蔡涇之夏港。合流入運。而夏港一支。又入治西南十五里。爲崇溝河。又爲北山塘。經三山石堰。入於武進。亦入於運。運河旣納常屬諸流。乃由昆陵驛呂城諸處而下。丹陽縣過馬橋。又下而至治東北七里。乃帶縣治東北之自句容縣發源而來。滔滔東下。由寶堰出境。而入丹陽。又下由丁閣諸處。兩岸吞納諸

江南水道考

卷之一

主

小支流。東下而由七里橋而出之河。江又下而入丹徒。則帶府治西北。宋郡守史彌堅所開。西北通於京江。內分一支。東南入運之海。鮮河。河又東帶伊婁河而下。此伊婁河者。在於治南。唐開元中。刺史齊滸。以州北隔江險阻。舟行者必環繞瓜步。紆迴四十餘里。常值風濤之虞。乃於京口埭下。直趨渡江。只二十里。因開此河。二十五里。渡楊子江。立埭其畔。歲利百萬。舟不漂溺。乃與運河皆入於江。如府治之西。爲西浦。異苑錄云。阮明泊舟西浦。見一青衣女子。濤弓射之。女尋乘雲而去之處也。治東南二里之東浦。一名潤浦。唐置潤州。蓋本此也。皆因利就便。悉輸納於長江。此處江面卽

所稱為揚子江也。志稱北距廣陵。南達京口。又為京江。呂謙之南徐記曰。京江闊漫四十里。通望大壑。常於春秋節序。輒有大濤聲。勢壯駭極。為奇觀。濤至江北。激於赤岸。尤為迅猛。故郭璞江賦云。鼓洪濤於赤岸。淪餘波於柴桑。而博士吳淑賦江亦云。靡迤黃岑。奔騰赤岸也。後漢枚乘言於客曰。八月之望。竝往觀濤於廣陵之曲江。蓋指此也。魏文帝常臨此作詩曰。觀兵臨江水。水流河湯湯。戈矛成山立。元甲耀日光。猛將懷暴怒。膽氣正縱橫。誰云江水廣。可以一葦航。江之中流有金山。宋周必大筆錄云。此山大江環繞。每值強風四起。勢若浮動。因名浮玉山。唐有裴頭陀於此開山得。

江南水道考

卷之一

三

就正章

金。賜名金山。唐人多有題咏。如一點青螺白浪中。一點青山翠色危。皆能與山增媚也。宋高宗亦有峯然天立鎮中流。雄跨江南二伯州之句。山下江心有泉。謂之南冷水。味極甘美。陸羽能辦之。品為天下第一。唐人每於五月五日午時。釃舟寺前鑄鏡。能明察鬼魅。稀世之寶。金山正南對過。則為焦山。後漢焦先隱居於此。故以焦名。旁有海門二山。與金焦對峙。皆為江面奇勝。江復從此東下。在於北岸。揚州府治之北六十里。為白塔河。其水冬涸。春泛。同源判流。北流者入於運河。南流者下入於江。又下而納靖江縣馬馱沙之陳公港。天港。蘇港。諸水。江中有孤山。距山百步。有石礎。皆

在江中。江乃下入通州。過其治南一十八里。之為狼山。蓋以五山相連。常有白狼居於其上也。又云山勢稜嶮。雄猛有似豺狼。踏踞也。宋淳化中。邑長楊鈞上書乞改狼山為琅山。上有紫石巖。提刑薛侯郡守臧師顏等。皆有題名。石刻在於北岸。由石公諸山而下。東抵江陰縣。而經治北之君山。以戰國楚春申君舊會居此。而名之者。志稱實為縣治之主山。又名瞰江山。瞰江以下。入自常熟縣治。而經其治之北境。又旁通於福山港。江乃下由海門鄉之南。而東東入於海。若常熟縣境之西南四里。有尚湖。計長十五里。廣九里。又治東南五里。為崑承湖。廣長皆十八里。與尚湖相對。俗謂之。

江南水道考

卷之一

三

就正章

八字湖。其水映帶境內。諸水亦東下而入於海矣。此江南中條之水也。若南條之水。太湖為巨。禹貢謂之震澤。周官爾雅謂之具區。史記國語謂之五湖。圖經以黃湖。遊湖。胥湖。梅梁湖。金鼎湖。為五。而魏韋昭則以胥湖。蠡湖。洮湖。滬湖。與太湖為五。吳虞翻以為水分五道。謂之五湖。其湖跨蘇常嘉湖四府。志稱在湖州治之北一十八里。府屬之水。千枝萬派。盡由苕溪。餘不溪。前溪。若溪。霅溪。諸水。其上更納餘杭臨安諸派。悉從下山而入於湖。舊志又稱蘇屬吳江縣治之西南七十里。有長蕩湖者。上接湖州諸水。下入太湖。諸水或分或合。總之宣洩於湖矣。在於嘉興湖居西北。除運河總

納衆流北入於湖外府治東北四十里上接上谷湖水而來之穆溪石門縣治東北三十六里之車溪等水北流入之在於常州志稱湖在府治東南一百里相連武進無錫宜興諸縣界無錫縣治之北五里有雙溪者東南而下合於梁溪此梁溪者在治西南一十八里源出慧山繞歷山西南流而出古溪狹小梁大同中重加修浚故以梁名其水下流亦入太湖宜興縣治西北三十五里有瀾湖者南北一百里與武進中分爲界者也相傳昔有瀾姓者居此偶得龍卵喜持而居此地遂陷爲湖其湖西通蕪浦港水吞納府治之北三十里北通運河之白鶴溪分流而下之南派府治之

江南水道考

卷之一

五

就正

南三十里北派亦通於運爲三瀾溪分流而下之南派諸水下入於湖又有長蕩湖在漂陽縣治之北五十三里金壇縣治之東南三十里宜興縣治之西一百里又名洮湖中有大塚山又有浮山記稱舟楫往來每有風濤之險周處韋昭卿道元皆以爲五湖之一者舊記以爲其水東連震澤云高淳縣治之南三里爲固城湖有水四派中流與寧國府接界東經宜興縣地下入太湖後入於廣通鎮築堤決水東入大江縣境每遭滄浸之患矣又有中江者在漂陽縣治之西北卽禹貢所稱爲三江者又名永陽江卽荆溪之上流也上帶治西北四十里之漂水而下蓋漂陽漂水二縣皆

本此水而得名者也又名瀨水典則云春秋時伍子胥奔吳至自漂陽有女子擊漂瀨水子胥乞一餐女子給以簞飯盡漿已而女子投瀨死後子胥欲報不知其家投金瀨水而去後人因名爲投金瀨唐李青蓮學士作有牌記卽此處也諸水下流過金壇縣治之北又爲白鶴溪南唐潘佐詩云荆溪百里水涵空者是也滾滾放流下入宜興縣界韋州記云溪流既遠澄澈可鑑溪南翠巒相映如織如綉每多名賢棲息於此溪自西北折注東南吞納竹溪章浦諸流下至治東五里帶源出君山北流入於荆溪取其回洑之義而爲洑溪者而下又帶東瀉諸溪下入太湖在於蘇州湖在

江南水道考

卷之一

五

治西南一十二里如府治西南一百里水出龜山之下林屋記遺云宋嘉定初有人於山下採藻獲吳越王所投金龍玉簡於此簡以銀製長九寸篆文隱然皆以朱漆填斂題云太歲壬戌時建隆三年也水從西南奔注而來謂之投龍潭斜飛東北入於太湖至於治西南八十五里吳王開以練兵之練瀆治西南一十二里通於橫山之下相傳吳王夫差時越兵自此而入爲越來溪之石湖志稱卽范蠡所從入五湖之處也而府治之西二十七里源出光福塘東過木瀆入於橫塘俗云西施浴處之香水溪府治之西二十五里吳王闔閭昔曾走狗於此而爲走狗塘府治之西七里爲

漢家買臣之妻曾死於此而為死亭灣諸水。或分或合。或左或右。或上或下。或借逕以通。或揚鑿而下。莫不經穿貫絡於湖焉。又湖東城內有錦帆涇者。即濠水也。相傳吳王遊賞錦帆。每由此往來。故名其水。左蔡右拂。映帶城內一溝。一壑。穿貫樂橋。皋橋。烏鵲橋。新橋等三百九十橋。總向西南放流。下由盤門出城。又帶外濠諸水。仍向西流。道經楓橋。諸隘入於太湖。古今題詠甚多。姑採唐宋一二章以誌勝。皮日休詩云。一舍行胥唐。盡日行震澤。三萬六千頃。頃頃玻璃色。蘇舜卿詩云。杳杳波濤闊古今。四無邊際莫知深。潤通曉月為清露。氣入霜天化暝陰。湖中有東西洞庭山一名包

江南水道考

卷之一

三

就正草

山。漢書云。其上最高之處。為縹緲峯。下有洞穴。潛行水底。無所不通。號為地脉。道書以為第九洞天。蘇舜卿水月院記。湖中有山七十二座。惟洞庭獨雄。其間民俗魯樸。以橘柚為常產。每秋高霜餘。丹苞朱實。與長松茂樹。相差聞於崖壑。間望之儼如圖畫。其上有角里村。毛公壇等勝。西山支嶺為覆頭山。其上產石。有天然玲瓏者。為花石。西山之趾。有銷夏灣。相傳吳王避暑處也。故皮日休有赤日莫斜照。清風多遙吹。木陰厚若瓦。巖磴礧如飴之句。湖傍有石公山。山根有石。如老翁立水中。洞不露。涼不沒。故名。山之西為明月灣。舊稱為亦係吳王遊覽玩月之所也。太湖襟帶諸流。羅列

諸勝。分南北二支。出口一支東下。由吳江縣治之東。亦名松陵江。亦曰笠澤。春秋時越兵伐吳。軍於笠澤者。即此。唐居易詩云。震澤平蕪岸。松江落葉波。在官常夢想。為客始經過。水面排罾網。船頭簇綺羅。朝盤膾紅鯉。夜燭舞青蛾之處也。其水東下。入於崑山縣治之南九里。為三江口。即禹貢所謂三江既入。震澤底定。又吳越春秋。謂范蠡乘舟出三江口。皆指此也。唐仲初吳都賦云。松江七十里。分流東北入海者為婁江。東南流者為東江。併松江為三江。東北流者下納崑境。諸小支流。下抵墩頭。東入於海。崑治之東南六里。上自吳淞江分流而來。近歲湮塞。僅成小浦。之新洋江。併遠

江南水道考

卷之一

天

就正草

在府治東北二十里。瀦浸廣闊。灌田之利甚溥。之陽城湖。下流亦入於崑治之水。及治東北一十五里。其源西自漢浦塘而來。東流出於古塘之太平河。諸水。或分或合。皆就便而入於海。蘇治崑山常熟嘉定皆沿海。然皆內在海境。惟崇明一縣。獨處海中。與浙之定海諸邑。為孤懸滄嶼之境也。其治亦有二河。治北六十二里。為北新河。海水西流而入。治北五十五里。為南新河。海水北流而入。與北新兩相灌注者。為松江正支。向東而下。又為吳淞江。在於嘉定縣治西南三十六里。有青龍江者。其水東通渡頭浦。西接白鶴江。此白鶴江者。志稱在治西南三十六里。其水南接青龍江。北出

吳淞江。江又下至松江府治之西。在府治西北六十里。東分一支。為滬溪。志稱松江東瀉海而靈怪者曰滬瀆。廣韻滬水名。白虎通發源而注海曰滬瀆。上有壘。袁崧防海處。傍有蘆浦。俗呼為蘆子城。唐皮日休詩。全吳臨滬。瀆百里到滬瀆。瀆又襟帶治西七十里。上接松江。因昔吳孫權造青龍戰船於此。而為青龍江者。其內更帶府治西北之顧惠浦。今為通波塘者。而下東入於海。松江正支。直下在於治西七十二里有澱湖者。卽古鍾水之地也。其水吞納三泖之水。三泖者在府治西南三十六里。廣韻泖華亭水也。晉陸機對武帝云。三泖冬溫夏涼。圖經云。泖有上中下之名。而舊縣圖。

江南水道考

卷之一

无

就正草

又以近山涇員者曰員泖。近泖橋澗者為大泖。自泖而上。縈繞百餘里者曰長泖。湖既收受泖水。又帶西南諸港水。自大盈趙屯二浦入於松江。元戴表元詩。雪融湖蕩白。春動海山青。此也。又大盈浦在治西北七十里。雖其南匯澱湖。又分一支。北經白鶴。匯達於松江。宋王安石詩。徒嗟大盈北。浩浩無春秋。此也。江乃下至上海縣。縣之龍盤浦者。一名盤龍浦。其水每春夏泛漲。大為民患。宋乾興間。范仲淹守平江。常經度之。未盡其制而去。旋復共嗟淹浸。不能盡地之力。寶元間。葉清臣按嘉興路。建議開為新渠。其患遂弭。水從縣治西北亦入於江。江乃滾滾放流。東入於海。又府治

東南一十八里為黃浦者。其水自浙江之杭州嘉興入於華亭。滯流悍急。舟楫必趨潮汐往來。並浦二岸之田。率資灌溉。附近東北為范家浦。舊名范家濱。明洪武間。濱因吳淞江淤塞。潮汐不通。郡人葉宗行上言。疏浚使濱流入於黃浦。因與浦水東北流至上海。縣治東入於海。元張之瀚詩。黃浦春風正怒號。扁舟一葉渡驚濤。諸君來問民間苦。何用潮頭幾丈高。此皆江南南條之水也。盡從本省而入於海者也。若徽州一府。界在西南。又居脈脊。實南幹之大出落也。其水則分東西二道。以出境。婺源縣之婺源源發治西北五十八里之大廣山。西流經江灣諸處而下。又北納清華街而

江南水道考

卷之一

手

就正草

下之北河水共下。而由江西之德興樂平滔滔仍西。為樂安江。匯於三溪。志稱朱紫陽夫子自南康軍還。發夜泊遇風。常作詩曰。昨夜扁舟雨一簑。滿江風浪復如何。今朝試揭孤篷看。依舊青山綠樹多之處也。又西匯鄱江。堪輿以諸水皆東下。惟洙泗水西下。六百里而生孔聖。此水西下四百里而生紫陽。蓋砂水之一大回轉也。祈門縣之大共水。源出治北五十里之大共山。吞納眾流而南下。至縣治西南十三里。為閩門。難志稱有山對峙而近。名曰閩門。其巖石岫嶙峋。常致覆舟。唐縣令路曼開斗門以平其險。至今稱為路公溪。由灘以下。入自江西之浮梁縣。為之昌江。下自景德

鎮而達鄱江。東合婺源而來之水。出鄱湖。下長江。仍匯本省之水。東入於海。若新安江者。其源有四。一出歙縣黟山。一出休寧率山。一出績溪大鄣山。一出婺源浙山。合流成江。其江上下吞納休寧。縣治之西六十里。源出南當山之南當水。從折嶺而下。東流至縣。一名漸溪。即古之漸地也。又為浙溪水。以及源發治東北之吉陽。水東流至白茅渡。合於武亭山下而來之橫江水。下而至魚亭口。又合源出魚亭山東之魚亭水。又源出績溪大鄣山東流六十里。下入臨溪。合於治東北八十里。南流而來之登水。諸溪流共由府治之南二里之漁梁。上有石橋。蓋以新安江斗瀉而下。無復停滯。故為復梁。以緩水勢。江又下而歷治東南十二里之呂公灘。本名車輪灘。水勢湍悍。舟行多覆。梁唐刺史呂季重。以俸募工鑿之。遂成安流。江乃由此而下。歷三百六十險灘。東入浙江嚴州府界。唐李白詩云。聞說金華渡。東連五百灘。他年一携手。搖艇入新安。此江南另出之水也。而全省之綱領大概如此矣。不知十得其六七否也。



江西水道考序

凡人一舉止必循其道錯道而行雖途必阻而水之行於地中亦猶是古河渠海涵水德踵禹貢而作良以志在利民則水之有道不可不急講耳顧第言大在而已細流則未之詳也樂平汪君滄亭蓋見於此君而予年友方長先生猶子也方長先生學有根底久擅令閩又起而與予季弟同選貢於成均接晤間嘗

一
序

以水道向予相質予竊謂水也乃天下之大利也者時不為大利而反成大害者何也不得其道焉故予與汪君夾於蠶而居生也水鄉目擊水利亦時留心水道自汝宦游所經於臺灣寧夏又為水之大觀臺灣乃海外孤勝之地水委也其淡水亦殊等派而西北乃係與弱水同其舍趨者區海而界或以之限別民蕃而土田亦無患旱潦寧夏者河套扼要之區水

原也其渥延唐末諸渠迤南分引以為長株增其鄧廓在決口導流呈以之濟雲與米而沙鉅遂注成膏腴而在睽陽道里距多需沙經理按地勢酌土宜彈竭謀憲要皆以法其道而先務然則款著大利於天下在於水之所由而有一之不究其道哉此言甚協予懷遠予頻遭手足之變抱慘負疴未暇稍參蠶測而汪君專攻其為積年有成持以告余之見其

二
序

書首紀江右甚為詳備固已至各直省之川浸澤藪皆窮其源流時與分合併凡變遷之由命名之善與支賢名騷家之顯咏無不詳然具列其中是謀有裨予耳目也末周補班馬紀載所不及而為有志經編者之採擇也因其先以江右之考據法梓以公同好爰綴其簡端時予病甚用司培感但及汪君所志之遠有以仰承其家學異日衰替

皇猷潤澤民生於此早覩大概矣一時之經石問道

在猶水也乎哉

乾隆甲午季秋上泮

賜進

士出身中憲大夫原任甘肅分巡寧夏道整飭
兵備孟管河東河西水利加五級年卷同學
第望法干從濂頓首拜題



三

十

江西水道考序

邑帶之地在經水大曰三石小曰三子約詞
耳窮其源竟其委緒晰其流別則廣輪
徑緯岐分錯編中說為出泉習坎謫休
悅澤潤六以歸於海在殆未可為計汪子
滄波博稽四注各作各直省水道新策
舉凡宇內之名山廣澤莫不瞭如指掌更
因法策而採本窮源證其智之支分派別

一、別其來之勢自去之所歸而為水道考
為馬先以江西一道授之黎春問序於余
余維江西十川各以鄱湖為歸言水在宗鄱
湖然九江四邑濱江承湖六表與湖為上游
與水或歸粵或入涇惟其貢法十川歸
湖其大較也汪子考中蓋出之且其昔人謂
石骨也乎亦毫毛也水血脈也其血脈不
貫骨節不靈通皮膚毫髮不潤澤矣以

濟生長券蕃茂而故南北中三大界之四流
而江河為鉅江與河為同源而黃河貫穿
中分周折于千里及共歸海也相去不遠
數百里而遙聲諸人才血脈周三等以子
竅舍而總會於尾閘然則水道之經穿能
貫可必詳考而為資世具欵今宜考於本
源分合攷核察詳展卷在封夫去來高下
涉河涉流源生流通象物淑濁而揚清

二

在而蓄者洩是以興利是以除害而曾及於
名人題咏不啻以引証佐而學士大夫
稽人墨客溯源精考以發微而具紀且
至因疏水而友山攬形傑在封夫溯為北粵
東西以及七閩浙東金陵大江早下皆為江
西襟帶控分誌能周則名在為門戶若
今為咽喉腹背皆有障壘壁壘而關鍵
者且舟航涉此通在亦皆瞭然於原望

區之彙錄水道已載茲夫地肺之心河源
流脈畢流之瀉之各在者之考已道半成
書而俟離間繼出姑先以江而示一勾語此
一口吸盡也則又先祭河而後海之書云
時
乾隆乙未歲仲秋下浣
鴻儒書正卯年家眷弟袁芳松頓首



三

江西水道考

汪日暉

江西三面距山背沿江漢。故諸州縣之水悉歸鄱湖而下長江。其不由鄱湖而自行入江者。在北則惟九江之瑞昌德化湖口彭澤四邑。其不由鄱湖而入洞庭仍入於江者。在西則惟袁州府萍鄉萬載二縣西境之數支流。其有不下鄱湖併不入長江而他附以達於海者。在南則惟贛州府之定南安遠長寧三屬南境之數河而已。瑞昌之清湓鄉。時有敗蘆漂出之蘆泉。歸義鄉之當春雷雨。輒有小魚躍出之龍泉。以及石房湖水併甘露鄉中平地湧出。四時不竭之大堰湖。在於治西泉出石洞。日有潮信之異。昔宋李成

江西水道考 卷之二

一

就正草

寇境。白龍顯應泉霧四塞。賊不敢近。慶元間。賜立顯濟廟於其上。之白龍泉諸水下至治東二十里。渚為赤湖。周遭百有餘里。流至治南五十步。是為瀼溪。一名南溪。唐元結嘗居此。有詩云。尤愛一溪水。而能成瀼名者也。又下而東經九江府城西里許。入於龍開河。相傳昔曾有龍開之。故名。東通湓浦港。即唐白樂天秋夜聽商婦琵琶處也。志載河在府治之西。相傳昔有人洗銅盆於此。墮失入水。急撈之。忽見一龍負盆而去。故晉志作盆浦。今其上有琵琶亭。唐白樂天詩云。潯陽初到思無窮。庾亮樓前湓浦東。樹木凋疎山雨後。人家低濕雨烟中。宋歐陽修周紫芝諸名公皆有題咏。又

江西水道考 卷之二

二

二

就正草

南通治南十五里之濂溪港。宋儒周元公寓此。因取其故里之名以名之者也。共道東北放流。入於潯陽江。江在府城之西北。漢儒以為江流至此。分為九派。故名九江。朱子以為禹貢九江。當在荊州。即今之湘沅澧沅辰酉漸澂與潓也。與所稱烏蟻嘉靡諸名目無涉。故不曰九江。而曰潯陽江。唐崔道融詩。夜泊江門外。歡聲月裏樓。明朝歸去路。猶隔洞庭秋。云。若德化縣境如甘棠湖。在於治南。一名星景湖。唐刺史李渤徑湖心為隄。以利行旅。後人懷其德。因名之曰甘棠鶴問湖。在治西十五里。世傳陶侃葬母卜吉於此。遇異人曰。牛眠處佳。言已乃化鶴而飛去之處。官湖。在治西三十里。北臨大江。春夏之交。江水泛漲。菱葦合生。不容舟楫。其湖產魚。舊設河船所於旁。又柘港。在治北十五里。水漲為湖。其地宜於柘。故以柘名。江磯湖。在治北四十里。以上諸湖。莫不穿經貫絡。北下而宣洩於潯陽焉。府治之後。臨江絕險。有庾樓磯。晉庾亮治江州。嘗構樓於其上。因名。東北里許有迴龍磯。舊名小獅坡。上有鎖江樓。文峯塔。又東北四十里有迴龍磯。舟行至此。俱轉蓬避風。故名。城北江中為封郭洲。有隄綿亘數十里。城之東北過江五十里。與湖北黃梅連界。有桑落洲。志云。昔江水泛漲。流一枯桑於此。因名。唐胡昉詩云。莫問桑田事。今看桑落洲。數家新住處。昔日大江

流此鄱湖之西北外洩之水也。若湖口縣屬之沙頭港。源發黃土嶺。上接沙頭河。一名麒麟河。蓋以明萬曆中。增設湖口關稅。商旅舟楫往來所泊。故易以嘉名。如黃牛洲。稱文昌洲。老鴉磯。再鳳凰磯。是也。其河北下入於潯陽江。他如楊港。在治北二里。一名武曲港。椒樹坂港。在治東北十五六里。牛脚湖。一名土橋湖。在治北十里。以及治東三十里。由流漸馬引諸橋而來之柘溪等水。亦皆因利就便。北入於江焉。明劉伯溫詩云。長江水濁湖水清。石鏡濤聲鯨魚鳴。山頭出雲山下雨。楊湖左蠡何時平。又解大紳詩云。湖口雨中沙捲霧。龍城駟畔樹齊雲。九江流與鄱湖接。清濁分明見一

江西水道考

卷之二

三

就正草

痕。江中有石鐘山。其山有二。在治南者為上鐘山。在治北者為下鐘山。蘇東坡羅洪先李齡皆有記。上鐘有十景。下鐘有十五景。詩文甚多。載於鐘山文集。治南五里為老鴉磯。又有菱石磯。一名龍王磯。在菱石鎮。巡司舊趾。梅家洲。在縣治對峙。其旁則為馱鷺洲。江乃由此東趨。而入彭澤縣境。縣治之南十餘里。為青山湖。若李時冬月於其中得魚。愈母疾之。母鯉湖。併方湖諸水。以及治西南三十里之樂安縣治之北。若遇江漲。倒注入港。堪容舟楫之。膳脂。治東三十里。源出黎坑嶺之山林。在於潦洪口。源出武山瀉油嶺之符箕。在於太平鄉。其水泛漲而清深之。讓子與大港諸溪。皆濱

臨大江。咸就近而爭赴焉。唐孟郊過彭澤詩云。揚帆過彭澤。舟人訝太息。不見種柳人。霜風空寂歷。江中有小孤山。一名髻山。取其形之似髻也。俗以小孤為小姑。蓋以彭浪磯為彭郎磯。稱為小姑之配。故廟像遂為婦飾。而在昔勅額亦以為聖母。古今証候者甚多。余亦戲題於卷云。扁舟破浪出鄱湖。彭澤烟中見小孤。巉巖不須驚砥柱。登臨有分到蓬壺。水從天塹分南北。山自鞭驅界楚吳。誰把彭郎稱嫁娶。日憑湘漢洗飛誣。南岬治東四十里。為馬當山。即王子安宿其下。遇神助風之所也。唐陸龜蒙銘云。天下之險。在山曰太行。在水曰呂梁。合二險而為一。吾又聞乎馬當。宋王十朋

江西水道考

卷之二

四

就正草

詩云。此地水如峽。有山名馬當。猶疑是灩澦。更合戒舟航。江中為彭浪磯。明夏寅詩云。虎牙彭浪石。鉄柱小孤山。江漢朝宗道。東南第一關。又治西三里為峰山磯。又亦在治西。其石尖銳。與鉄爐山對峙。為鍾子磯。亦在治西。明太祖嘗勝陳友諒於此。而為得勝洲。亦在治西。明成化間。忽從江心湧出。而為新洲。在於治北。元末繆將軍嘗領毛葫軍駐此。而為毛葫洲。亦在治北。秋冬水涸。中多鴻雁之雁來洲等跡。莫不暮布於江中焉。此屬湖東外洩之水也。而德化之東南湖口之西。仍各有支派。歸於鄱湖。而附道以入於江。焉。德治之東為女兒港。元揭傒斯歌。女兒浦前湖水流。女兒浦口

過湖洲湖中日多風浪湖邊人人還白頭者此也其水源發廬山志云在府治之南二十五里古南障山也世傳周武王時匡俗兄弟七人結廬隱居于此故稱爲匡廬其山巒障九層崇崖萬物周五百餘里實南方之巨鎮也道書第八洞天山有石鏡五老紫霄香爐雙劍上霄鍊紅諸峯黃石白雲仙居楚王錦綉青牛屏風諸崖又有谷簾瀑布虎溪神泉湯泉卓錫諸名泉唐李白諸公題咏甚多載廬山志北流二十五里入於彭蠡蓋以大孤山峙其前俗悞以孤爲姑故以女兒名志云此山之上大禹嘗登此勒石紀功至今尚有斷碣宋王十朋詩云鄱陽古渡番遺塚湖口烟鬟露澹粧九女何由從童子兩姑那肯嫁彭郎者此也若湖口之阜湖在治東南四十里自劉家市橋而來入於彭蠡而白洋湖土目湖諸水亦皆於鞋山上下宣洩於湖焉志

江西水道考

卷之二

五

就正草

云山在湖中屹然獨峙高數十丈形如蓮瓣故以鞋名若萍鄉縣之萍川水在治南三十餘步源出楊岐山在治北七十里世傳爲玉女殿內有九石方相映如屏風云係仙人所居東流轉西約行四十里仍到縣治又西流九十里入湖南醴陵縣界出淶口過潭洲入於洞庭又羅霄水在治東南四十五里源出羅霄峯在治東志稱下有石潭歲旱以出卽兩派分流東派入於宜春西流者出本縣境合湘東江亦入醴陵界萬載縣之金鍾湖在治西一百二十五里其水亦分兩派東流由官庄過竹渡至治北五里而下龍江西流者逕下湖南之瀏陽會於汨羅江而入洞庭此西流之水也安遠縣之三百坑水

在治南四十里源出三百山南流二十里至石口十里至太平堡納符山水四十里至楊家砦二十里至石頭山入定南界納劉峯水入廣東龍川縣界定南廳之仙嶺水在治北四十五里其上流會下歷楊梅等水而來流入九州河合安遠支河至三溪口亦入廣東龍川縣界又長寧縣之河嶺水在治南十里併治東五十里之尋鄔保水俱南流而至廣東龍川入於赤石渡與上數條共由惠州匯於東江下經博羅縣東南斜流由番禺而入於海此南流之水也以上岐出既經剖晰試更以潯聚於鄱湖者言之其來之至遠者莫如章水漢志以爲豫章水水經云贛水出南安聶都山

江西水道考

卷之二

六

就正草

在府西南一百二十里相傳昔有聶姓者開都以居民故名志云其山出鬱山海經云聶都之山諸水出焉沙谿洞洞在崇義縣西南方石五色水如滴漏至洗心橋始大東流下經南安府明解縉詩云庾關北望曙河流江石江邊壯此州惟有東坡兩行字每看北斗近樵樓其河上合嶽山和溥水而下又府治之東三十里爲雲山密水源出章坑之大里水又名章槎水府治西南六十里自傀儡山下北流至大村口之大名水府治之南二十五里卽庾仲所謂大庾嶺在府治西南二十五里旁有高聶南盤新路兩壁峭立中塗坦夷其上多梅又名梅嶺嶺之表有闕曰梅關或傳梅福常隱居於此故名其上尚有寺曾有婦人題壁云妾幼侍父任英州司理既代還以大庾有梅嶺之名而實無遂植三十株于道作詩以志之云英江今日長刑回上得梅山不見梅

較俸買將三十本。嶠水北流入豫章者也。府治之北三十里。流經清香留與雲中開。嶠水。府治之北八十里之峒村水。源出黃公山石澗。繞洞口之員山而下。為嵩山諸水。俱北流入之。其江上下。經歷五羊灘。灘在治東二里。有石瀨。岬志云。舊有五仙騎羊過灘。故名。又有過步灘。在城東五里。水勢湍急。中有巨石突出水面。舟行至此。人輒登岬步過。因名。既歷諸險而下。又受南自廣東仁化縣而來。下經府治西南五十里之一名橫浦。一名南江。又為平政水。併府治西北一百五十里。來有二源。一涼一熱。名為涼熱水。聚宇記作炎熱水。謂本豫水。避唐宣宗諱而改今名者也。俱東北

江西水道考

卷之二

七

就正草

流入之章。乃下經南康縣西南。為南壘口。又名桃水。以其有水源。出紅桃嶺也。下合治西八十里太平嶺。下源出余源嶺麓之蓮塘。併治西三十五里。蘇東坡詩云。蕉溪開試雨。前茶之蕉溪諸水。及治西一百五十里。源出布尾。漢梅鋗駐兵臺嶺。師眾嘗營水濱。後銅封臺侯。因名封侯水。以及由崇義縣東流。至南康縣之南。為鑊山西符水。亦在崇治西北崇文里。東流一百五十里而來之禽山禽水。過山過水。共道東流。至治之南。為芙蓉江。以唐時兩岬皆插芙蓉而名之也。記稱澄淥宏深。東山有港有橋。皆以芙蓉名也。江乃下而至沙口。則會崇義上猶之水焉。崇義縣治之西一百三十

里有樟山之潛水。志云。既流入坑。復噴而出。故名潛。亦濟水之類也。土人又謂之潛水。至今徧詢土著。則云。並無是水。或亦今昔異宜。與治西一百里水竹坑口。源出湖南漿益。昔有如麟之獸。見於潭上。因名麟潭水。治西六十里之牛皮龍水。源出玉泉山。下由大嶂山而來之安義水。自城西而繞城北之帶圍水。一名橫水。俱東下而經上猶縣。合上猶江。江在治南門外。源出湖南郴州桂陽縣。流經琴江口。營前彭山水入之。下過大嶂。合源出石溪之稍水。在於治之西北三十里之料村。源自賴塘坑而來之料水。治東三里。源出老寨背之造水。在治西四十里。源出湖南漿益之闢水。治北

江西水道考

卷之二

八

就正草

一百里。源出百丈峒之石門水。併米洲諸水。皆自西而東。沿滔直下。入於章水。下由南康沙口而北。又下而東。經贛州府城西。環城而北。與貢水合。貢水漢志以為湖漢水源。發福建汀州府新樂山。西流經瑞金縣治。如治東南陳石山。在縣治東北五十里。相傳之綿江水。其源有二。一出陳石山龍池。一出福建汀州府白頭嶺。西流五十里入之。下過縣前宣文門外。縣之文廟。以此為外洋池。相傳潭內曾浮出一金航。蓋亦昏樓變幻也。又下至治西。經石婆灘。上有石婆廟。因名。又合源出烏村之智水。源出銅鉢山之瀾水。源出羅田之浮圖水。共道而下。流經會昌縣治。縣之湘水。上源為羊

角水在治南一百二十里。舊稱郎溪。為會昌襟喉也。北流過龍石。下入於綿。二水下至治北七里。為湘洪江。記稱澄淥法深且多怪石。蛟唇居之。其水多險。中有虎狼。湘洪北。洪猪肚。羊角。諸灘。內羊角灘。長二里許。中有穿針龍。鉤嘴。倒鬚。諸石。尤為險迅。又有鷓鴣。洛口。槍惶。龍化。上橫下橫。梁洪。諸灘。梁洪長五六里。中有九曲舟人畏焉。江乃下與治南一百二十里。盤古山。在治東一百二十里。中產異獸一名般。固墨斗灣之水。急流三折。狀如墨斗。灣水同入於貢。又安遠縣之濂江水。在治南門外。繞治西北而下。會欣山上。濂里仁。小華江。諸水流至版石。始通舟楫。北流入之。共道下經雩都縣治之南。

江西水道考

卷之二

九

就正草

又合雩水。雩水源出跌爛水。在治北三十二里。下繞東溪。即漢灌嬰始建縣於此者也。下合源出鴨公嶂之金谿水。併治西北五十里。源出鷄公山之化龍水。源出慈果嶺之羅芽水。在於其北。為石城縣。縣之琴水源出鷹子岡。合於治北。源出透嶺之瀨水。西流。歷三門灘。龍灘。迴龍灘。至大緒塘。合寧都州源出梅嶺之梅水。即漢閩越王反。武帝令諸校屯梅嶺者。即此。又合源出武頭峰。麓南流。會上團水。自石城豐義至中團。歷松湖而下。經治東南二十里。而來之白沙江水。源出石城之白鹿江。以及形如半璧。相傳溪水有聲如觸玉璜。即出名賢曰名璜。溪首志云。明成化中。水聲異常。

已丑董文僖公越應之。又合東江之鰲溪。小溪。西江之源。出黃干嶺。由蓮花白茅峯。下經州治西北。由響石而來之龍變溪。併桃溪。一名小桃源。與虔化水。俱至見龍橋。繞城而北。會於吳口渡。西北流入之。自寧歷雩。江路最險。其最著者。則葛湫。八賴。井洲。鷓鴣。藥口。大傳。車頭。小萬。苦竹。長灘。率口。牛牯。十二灘。為甚耳。在雩之東北。則為興國縣。縣之其源有七。出自桐林。埂及蜈蚣山者。為大合流。為湫江。江在治之東北。一名平川。西下而合濺水。濺在縣治之北。自覆筍山分二派而下。西北流者。入廬陵界。復歸本縣而入貢。南流者。至治北門。合於湫江。又下而西北。合德清鄉之黃田水。源

江西水道考

卷之二

十

就正草

出漕溪。西流而下之龍下川水。中帶治東二十二里之長信瀧。其瀧上之灘。曰象牙。羅灘。百鳥。瀧上。鈎鈎。六子。猪牙。其下之灘。曰瀧。下俗呼啞灘。鷺公。槎口。石門。獅陂。諸險。以及衣錦瀧。併治東九十里。兩岸壁立。瀑布飛下。十數餘丈。之萬際龍瀧。各隘。西流至雩入之雩之西南。又有定南之員魚溪。在治北八十里。源出南坑。迺自南北下。龍南之桃水。源出冬桃山。併治東源。出程嶺之濂水。亦在治東。源出小武當山之渥水。合筋竹葛溪。諸山水。為三江口。下入信豐之東。為桃江。合黃田江。源出龍洲之方溪水。源出猶山之北。江水併安樂鄉之三江水。記云。來有三源。一為新田江。出安遠會

昌界一為周坑江。出會昌遊魚山。一為寺坪腦江。出會昌贛縣上
下坪。又有源出中坑洞之巫水源。出長老山之禾溪口水。源出綿
山之綿水。源出安遠之安息江水。東流至雙溪口。又東則為烏澗。
此江上下極其險阻。商賈不通。明季始鑿平之。可容舟楫。其外尚
帶枯木三折梓木石瀨。龍江。員潭。上寒。下寒。上智咽人三港。下順
劍門車輪。斷龍諸灘。總匯眾流。北流亦至於粵入之故。粵都一邑
為眾水之淵藪也。曾傳燦詩云。雲湧波流黑。江風獨戰秋。沙頭鳴
亂石。峽口出漁舟。自雩而西。又吞納興國縣治之上。承縣境諸支
派。滔滔西南斜注之穢江。諸水而下。直抵贛州府城之東。繞城而

江西水道考

卷之二

十一

就正草

北與章水會。是為贛江。此齊都官尚書以為章貢二字合而成贛
因名。雖鄒道元譏其以字說水。然亦未為失實也。明程可則詩。輕
舟朝發九牛隈。百里章河一瞬來。薄醉未醒山已過。又從人上鬱
孤臺。周令樹詩云。贛州城外贛水澗。竹屋家家傍岸懸。江水漲時
高百尺。推窓平看往來船。如城中之鳳凰池。舊傳有鳳棲於其上。
宋州守聶子述。構亭其傍。顏之曰鳳凰。嘶馬池。在通利坊。亦係聶
守構亭而顏之者。他如金鯽池。宋州守柴中行。趙時逢。相繼開浚。
併福壽二溝之水。悉入於江。江仍北下。險灘不一。舟師所為最駭
心目者。則有十八。在於贛縣者。凡九。曰白澗。天柱。小湖。鼉。大狗。腳

銅盤錫洲梁灘。明王思詩云。春雨欲平岸。灘灘無急流。傳聞常畏
險。坐看欲銷憂。豈意馳驅地。仍為汗漫遊。鬱孤臺突起。疑是望鄉
樓。江乃自南而北。滾滾放流。有長步水。在府治北一百六十里。源
出黃家山。東流入之。梁水。出龍嶺。在府城北一百六十里。西流入
之。皂水。東流至皂口入之。自贛州府而下三百里。入吉安府之萬
安縣界。縣治之東。源出龍頭山之龍津水。西流入之。其源有二。一
山雙坑。一出長仙山之綿津溪水。合流入之。源出鵝公嶂。水味甘
冽。可以滄茗。因名蜜溪者。下經縣治之東南。西流入之。其境之險
難。曰崑崙。武索。匡坊。小蓼。大蓼。綿津。稟神。黃公。其中水性湍急。怪

江西水道考

卷之二

十二

就正草

石層稜。惟黃公為最。東坡南遷。訛為惶恐。故有地名惶恐。泣孤臣
之句。宋邱成和詩云。昨買虎頭船。朝辭龜尾閣。來日出重灘。石齒排
劍鋸。擲我七尺軀。乃知端居樂。天柱浪已高。惶恐風愈惡。雲畫萬
安城。霞夕太和郭。月上指廬陵。沙町宜早泊。村居聊取醉。適寢免
夢。噩千里。一孤帆。飄飄似秋籜。蓋文文山亦有惶恐灘頭說惶恐
之悞也。又王阮夜宿灘上。夢與黃公辨論。不願為人所畏。因為詩
以正之。曰。水泝安流舟不難。人心似畏石頭頑。黃公悞聽作惶恐。
玉局先生蓋謂灘云。今宜正之。宋彭汝厲詩。上下鷄籠牛口灘。灘
頭濯濯雨聲寒。氣蒸曉日雲無間。波漾春風雪未乾。落絮並花浮

遠水飛鷗隨鷺落驚濤。扁舟穩汎滄浪遠。珍重嚴陵一釣竿。記稱黃公灘。與縣治對過。上有神潭。潭水清冽。臨流觀魚。巨細皆見。下至治南五里。兩岸產茶。味甚香美。故諺云。蜜溪水。神潭茶。贛江至此。稍折而東流。蘇田水。由九石陂入之。雲岡水。出朝天橋入之。韶江水。在治西北三十里。源自西韶而來。合黃鵠水。東流入之。在於其西。則為龍泉縣。治南之遂江水。其源有二。左派自湖南郴州桂陽。竄渡而來。右派自南安上猶之大林而來。共至南江口。又有自衡州府茶陵州之沅陽發源而來。下經雙溪坑者。為右溪。又自西溪口。由渡口而東。歷八十四灘。併帶治之二十五都。水勢險惡。不

江西水道考

卷之二

三

就正草

可以舟之石鬱水。滔滔直下五十里之武陵瀧。即宋周必大詩所謂芙蓉池水接清溪。晴日初乾雪後泥。行過小橋驚野鴨。翩翩飛上綠楊西者此也。共道東北斜流。入於遂江。江乃東流。入泰和縣境。江水至此。澄清澈底。又名澄江。中有龍洲。諺云。龍洲過縣前。泰和出狀元。明代屢應。故後曾彥魁多士。邱瓊山有十回虎榜。魁天下。三應龍洲。過縣前之譽。考登科錄。明代吉郡共中狀元一十一人。彥於一郡中為第十。於一縣中為第三。故云。又東有金魚洲。諺云。龍洲接金魚。泰和出相儒。又西有神童洲。蓋以宋慶元間。曾戟中童子科。楊萬里因以名之也。詩云。綠楊接葉香。交花嫩水新生。

尚露沙。過了春江。偶回首。隔江一帶好人家。先是其境之西。有自永新縣拔鉄山而來。襟帶蜀水。禾溪併治西南。由橫江而來之牛吼水。合龍泉之射舟江。諸水東流入之。如麻斜溪水。合李陂溪水。出西江口入之。又有雲亭溪水。在於治南。一名繪水。源發興國縣境。下至珠林。西北流入之。仙槎江。在治東南。源發興國縣小壘頭。其間吞納治東南之大蓬江水。仁善江水。西北流入之。滔二共入贛江。江仍自南而北。下入廬陵縣境。在其西北。為安福縣。治北一百八十五里。有源發廬蕭山。在治西北一百二十里。相傳有道士之瀟水。由武功山。在治西一百里。志稱根蟠八百里。界連袁志二郡。相傳葛翁昔曾煉丹于此。亦名葛仙峯。上有

江西水道考

卷之二

古

就正草

仙翁壇。傍有石塔。而東流。上經治西一百二十里之百花潭。潭深常見火焰金灯。莫測相傳中為仙窟。早可祈雨。兩岸峰巒秀拔。花木常榮。故名。下為紗帽潭。在武功山下。其水自迎仙橋橫流。一石規懸注潭中。潭口之山。形如紗帽。故名。雲氣昏黑。有龍出沒。其水至此。乃合洋澤水。遠城之北。下至治之東南。合於王江。一名洋口。上有龍陂。為四鄉諸水總會之處也。又有永新縣之禾水。源出湖南東界之禾山。在治西四十里。亦名秋山。上有七十二峯。及五老峯。禾水出其間。水甚清。駛旁有石崖。頗真。題其上曰龍溪。明解縉詩云。龍門溪多借。雙鹿待我重來騎。看山。滔滔東流。合永寧縣治源。出鷺嶺山。腰之勝業水。併芟田琴。停菱川。諸流。緒為容江。內經元兵破

城八姓起兵勤王弗克相率赴潭水而死之為忠義潭陳志言詩云八姓勤王事不成袍溪灩澦葬簪纓到今流出潭中水還與文江一漾清云治東十里潭有異石形如硃墨硯池之石角潭又下合源出安福治東三十里閩嶺之開水郭水併吉水縣境源出袁州分宜縣下由吉水縣治之西北六十里而來之同水源出分宜之赤水源亦出分宜之智溪源出鵝湖之荷溪諸流此江上下數百餘里極其險峻內歷長瀧灘短瀧灘黃花灘三灘之險舟人每每計篙而渡又治東馬頰廟下江面僅濶半里石隙可放舟者纔數尺已下為大小木黃灘魚失灘畫角灘四灘相連綿亘三十餘

江西水道考 卷之二

五 就正草

里石勢險惡往來商旅每駭心目江乃東下亦奔赴於王江焉又有陳會山發源而來之舟湖水合修水於書岡亦入王江又合泰和之禾水一名早禾岡水共道而下經廬陵之神岡山在治南一十里與螺山對下入贛江贛水又北下而經吉安府城東紫瑤山之下其中則有黃土潭潭有潛龍宋文丞相文山之父儀嘗夢潭中龍入其室旋產文山雲霧冥空潭日淺塞文山既死柴市土人復夢有乘輿張樂而入潭中者共聞雷電風雨潭漲如故矣又有分獅潭在游獅嶺下二石如獅隔潭而立故云城下為白鷺洲洲長五六里宋江文忠公萬里建白鷺書院於其上徐俯詩云金陵與廬陵

俱有白鷺洲相望萬里江中同二水流併琵琶洲諸塞咸基布於江面焉宋萬任詩城頭高望野雲閒洞口雲歸人未還章貢春濤浮鷺渚廬陵秋色染螺山舊家柱石殘峰後新市魚樵落照間極目風帆天際盡斗牛劍氣近鄉關江自府治而下乃合府治之西源出吉塘渡之習溪以及源發城西五里岡冷水坑流經雲騰嶺下合於沸泉北折而東注之螺湖即里人周思東詩云螺湖湖畔盡人家鷄犬聲中度歲華者也併在府城西北居廬陵吉水之界之橫石水水有二源一自儒行鄉而來一自吉水中鵝鄉而來合流後吞納清湖水三江橋水而入江江仍北流先經吉水縣治之

江西水道考 卷之二

六 就正草

南三十里之黃洲洲下水勢湍急舟人共怖其險則為黨灘故有小黨灘頭大黃洲尾之語黨灘而下至治之南則為永豐縣治西境之以漢孝子歐寶打虎救父得名而為報恩江諸水入之其水自治東北撫州樂安縣西南境發源而來西流合治西之葛溪以其為葛仙煉丹之泉所出也併黃竹溪以及白水其水自帶源流出歷九峰有瀑布泉下瀝而為潭中有石龜浮出即雨者也併其境之麻江龍門江諸流共道而下環繞邑城瀆為英潭下由吉水縣之西南又東帶篋絲諸水西入贛江雨水交合如文故名文江又曰字水又江中有清湖洲志稱在治南三百步其上舊有宿鷗

亭二水。遂洲狀如吉字。故儺曰吉陽水。曰吉水。而因以名縣也。本朝江日映詩云。江到青湖水渺茫。波闊縱橫見文章。若非天意開東壁。安得冠裳紀躋蹠者此也。縣於明代科甲臺輔奕世蟬聯。非地毓之靈歟。在縣之東。又有所謂廬江者。源發永豐縣界。合上廬中廬之水。西流為廬源。又西北流為廬陵。下合義昌水。西北流入之。江又下納陽豐。永豐。幽溪。沙口諸水。仍向北注。下經治西四十里之石牛潭。相傳江水暴漲。曾見石牛浮水而出也。又江之西岸。治西北六十里。有同江水源出袁州之分宜縣界。吞納楓子江。柿陂。何湖。石水諸派。東流入之。又東納源出中鵠鄉之南溪水於

江西水道考 卷之二

七 就正草

柘口則東北放流。入於臨江府之峽江縣境。即古巴邱地也。三國時周瑜嘗會鎮此。江邊尚有周郎廟。本朝李鳳翥詩云。銅雀臺荒鄴水邊。長教天塹鎖寒烟。土人廟祀周公瑾。只記巴邱作鎮年。江乃仍折而北。由玉峽鎮。蓋以江水東於其中而不溢。故名。在其西南有踏石水。自吉水界巷里。流經員嶺。入於黃金江。江在治南。事類篇云。漁人網得一金鎖。忽見金牛奔出挾鎖而去。故名。其水自新喻界東流。入斷金鄉。又東流九十里。乃入於峽。而下贛江。又有豐水。在治南三十里。西北斜流。亦入於峽。而入贛。贛乃下過萬壽洲。其上有古成子廟。圯於水。鍾沉水底。為舟行患。舊名成子洲。

又治西三十里。有停頭水。由七里洞上而來。與源出石牛嶺之暮膳水。同至於峽。而入贛。又自古山逆入者。為仁和水。自漕溪北入者。為蓮花潭。地志云。潭畔有石狀如菡萏。因名蓮花石。後併以之名潭也。又有玉溪。在治東南。源出玉筍山。在治南六十里。昔名翠天。第八福地。相傳漢武帝時。有玉筍降壇。上因名漢梅。爾晉桂輪彭真。一袁景。立梁杜。曇蕭子雲。皆常學道于其上。上有峯三十三。洞六。城二十五。亭台各十二。廻互紆曲。號三十六洞。流過縣東北十五里。為玉淵橋。相傳漢武帝時。有玉梁墜。淵至獻帝時。乃化龍飛去之所也。澗水斜飛西北。亦入於贛江。乃由峽江而下。新淦。巨侵江。洋奔騰迅駛。尤為大觀。俗又謂之新淦大河。先嚴菊庄公會

江西水道考 卷之二

七 就正草

有一絕以志勝。附載於此。水落江干葉正黃。一灣拋纜枕孤航。舟人指點蕭公廟。遙見牆頭橘柚霜。其江上下。先納治南十里。源自撫州樂安西境而來之泥江水。又治西南有涓湘水。離城一里。源發高嶺。其水通於惠政橋。下合秀溪水。西流入之。又藍陂水。在治西八里。源發百丈峯。合治北小廬山西之金灘水。東流入之。江又北經大洋洲。逶迤出境。北入清江縣界。經臨江府治東南。則為清江。袁贛二水合流之處也。宋羅知吉詩云。層層碧嶂來無盡。混混清江遠莫追。蓋此宋朱子詩云。船下清江竹節灘。長烟漠漠水漫漫。人家斷岸斜陽好。客子中流薄暮寒。明解學士詩云。清江臨

發處一一見鄉山玉筍浮雲去金川夕照殘先是二水會於治南十里舊有柑橘園林之勝而為萬頃洲之南又繞城而下故名臨江明成化末賴水暴衝蛇溪水為銅羅江在今府治之東自永太下五里分江水為溪三十里復與江合汝田以數千畝計下與袁江會於是臨江府城臨袁而不臨江矣袁江者在府治北門外源發萍鄉縣羅霄峯下流分兩派西流者入於湖南東派東下先納縣東之蘆溪又納治東二十里中有泉湧時生絲花菜之泉江水東流至宜春縣西為之秀江下至治西五十里中有石牛潭以有巨石如牛也又下至治西二十五里有飛劍潭相傳唐有王將軍

江西水道考

卷之二

九

就正草

者坐於石上劍忽飛躍入水之處下至城西一十五里則為稠江又下城西六里合橋麟江其江上游為青灘江在治西南六十里源出老山山嶺有瀑數脈一脈瀉為此江過鞏溪又過了山分為二派一為官陂水一為古江古江又分二派一為司溪江一為新江並下總瀆於麟橋入於秀秀又下至府治宋楊時詩云斜斜疎柳點清漪藉藉殘紅自滿蹊刺眼藤稍牽不斷欲尋流水路還迷明陳宇詩客途寂寞曉風寒舟次宜春近石灘苦竹叢深山鷓雨令人回憶鄭都官皆謂此也江又東下過盧洲蓋以盧肇而得名也洲在治東武廳之後又下而東北五里瀦為雷澤舊傳龍潛

於內上有峭壁石罅龍鱗印苔成痕又治北六十里舊志云文簫綵鸞嘗遊於此而為鸞溪宋李綱詩云溪流宛轉若鸞鸞翠色含虛特地寒底事舞餘窺碧沼只因悞作鏡中看者也併源發仰山在府治南六十里周廻數百里有高聳萬物絕處可仰不可登因名山有集雲峯歲旱人望其峯雲霧濃甚雨即至宋李坤元詩孤雲致作人間雨流水空傳物外聲老栢倚崖高轉瘦寒花香著墜蓬蓬下經治南六十里至自浦村之即為仰山水又治南五里流經赤橋而來之九曲水皆入於秀秀乃下入分宜縣為清涼渡又有源出珠塘之赤江在於治北文標鄉下流三十里由江斜入昌山峽而入秀併納治西北四十里之楊溪先後歷治西南三里之黃土潭治南三里之楊柳潭而下

江西水道考

卷之二

十

就正草

又下至縣東之鍾山峽有轉鐘潭相傳黃巢餘黨欲以鐘烹牛鐘乃躍而入水故名潭中為沙米洲春夏湍急白沙擁起望之如米邑人以之占豐歉南岸沙多則南岸熟北岸亦然又納野江水介溪水此介溪者節嚴分宜相國取以為號者在治北十五里源發界塘渟泗清澈中有巨石平坦可坐冬夏不竭至自航江放流入秀而治東北二十里源出臺山由聖陂普光橋而來之竹橋水亦至小江口入之秀又東流而下經新喻縣南為渝川縣本以渝名唐記訛渝為喻至今仍之西合源出分宜縣之檀溪嚴塘江併治西四十里源出分宜家宇記稱為五浪之陂陂水併治南三十

里中有珠洲而為盡江水又東下而合龍江江有兩源一自涂塘而來一自龍塘而來合於距村流經通濟橋南流至治東北下入於淪淪又下帶灼江併源出蒙山合八十四源而下為太平江又為額江與長宜江諸水淪乃由縣治之南文昌閣下之紫洲與相連之東瀛洲歷九十九灣八十八灘東注清江而入贛贛水又北流經游家洲又名雙洲又有在治東北長二十里廣半之之中洲又下而經治東北三十里之木瓜洲下至花艷而抵清江鎮即今所稱為樟樹鎮也明解縉詩云十年凋落寶金山又見珠樓映九關平浪祠前秋似練桂花香裏客星還鎮之淦水在府治南三十

江西水道考

卷之二

五

就正草

里源出鷄嶺茂林鄉經紫淦山在府治之東四十里山而下會沅色紫翠淦水經其下香溪其溪即闕山水也流分兩道右水南流又折而東至豐城界小港口入江左支合於淦水由樟樹鎮入江又明解縉詩云闕皂山前紫霧浮龍波亭下白波流秋風不管人間事只與蒲帆送客舟者此也如蕭水一名小陽水在治西五里源出棧枹山在府治十五里上有觀曰玉虛又有靈茅丹井蟾蜍塘紫一自段塘而下除谷蒲黃葛峯箬竹崖真君泉聖水亭諸遺跡一自烏塘而下至自香田合派東流中有蕭灘最為峻險蓋以梁武帝南幸曾駐此也又名判官灘以宋臨江判王益素號神明軍吏懷欺求判輒擱筆不行以比涉蕭灘者用腐舟則必敗也其水

東流亦入於贛贛江乃北由涼傘洲而下豐城縣又為劍江朱子詩云千里烟江一釣舟三年已是兩經遊今宵又過豐城縣依舊長江水北流江乃繞而北折歷治南十餘里陳霸先遺周文育帥師擒歐陽頠於其上因其地多叢竹而為苦竹洲又歷治北小港之外上為楊林中為牛宿下為金鷄因名三洲讖云三洲相連必出狀元者以此其江上遊縣治之南八十里為豐水源出杯山舊由長樂港入章江每當春漲江水逆入為患明永樂間蒼民楊長和疏請設堤障之導其流入三溪津乃合源出治東南一百二十里羅山之富水又東流合治東十里灌田五百餘頃之百斤湖又

江西水道考

卷之二

五

就正草

治東二十里長十餘里灌田千有餘頃之株湖又亦在治東二十里下接撫河上通豐富之銅湖又廣二里溉田二百餘頃之平港湖諸小又受源發猴峯西流經黃金橋入文江過黃沙灘烏石岡隨地築堰三十餘所以利灌溉晉太守范甯得靈槎於白石墓因名槎溪者兩兩合流下至小江口入於劍江又治東一百一十五里之雲韶水源出撫州樂安縣為橫槎河合源出樂安縣之芙蓉山東流至縣又西流而來是為驚溪西入縣之東境為雲韶下合隱溪西入劍江江乃下而經龍霧洲即金鐘口也在治北四十五里中皆槎樹相傳宋世有漁者得一金鐘於此博物者以為宜和

中故物。因名。洲左有羸獅石。又下至治西境。則有杭溪。源發介山。匯於治北五十里。宜風鄉中。周遭四十餘里。相傳許真君避。昔嘗經此。水蛭黏其馬足。投丹湖中。水蛭遂絕。後人因名爲藥湖者。合瑞河水東流入之。瑞河自袁州府萬載縣西有八疊山。山下有金鐘湖。志稱在治西北一百二十五里。水分二道。西流者入自湖南。東流者過官庄。由竹渡。下至治北。入於龍江。歷龍鱗灘。下合源出謝山。在治北七十里。因謝康樂昔曾遊息於此。而得名。或又云。係謝仲初修煉其所。上有仙壇。丹井。試劍石。及履跡存焉。東流過邱江。而來會合。太平寰宇記所稱謝康樂昔曾遊咏於此。因名康樂江者。相與東流。入上高縣界。則爲凌江。則有新昌縣治之

江西水道考

卷之二

三

就正草

北爲東溪者。來自奉新。又有西溪。來自寧州。紆緬一百五十餘里。下入縣界。皆南流入之。又吞納新昌縣治之西。太和門外之若耶溪。因其內有鹽洲。又名鹽溪。併清溪。以及十五都之秀溪。一名查溪。其溪相傳晉陶靖節先生第五子佟居此。至今其上。尚有讀書臺。靖節橋遺蹟。治西四十里。源發高嶺之白竹港。諸水又下合由天寶鄉而來之滕江水。及受小水。併上高縣治西南一百二十里。源出乾陀嶺。經永平。而出紫府口之易樂水。治西十里。源發蒙山。在治南二十五里。峭壁橫合。末山。在治西六十里。東連九峯。唐人險常有白雲靄。其上。云。韞映迥合。迥出雲。未故名。朱再闕。往知袁州。經此。詩云。斜陽。馬。末山。隈。球。碧。九峯。在治西五。晴。空。馬。字。回。一。片。愁。懷。似。黃。葉。風。吹。送。九。峯。來。

江西水道考

卷之二

四

就正草

有曰雲。未飛雲。香爐。翠霞。蒼玉。芙蓉。清流。映。肩。天。竺。宋。蔣。之。奇。詩。云。綠。澗。板。崖。入。翠。霞。寺。僧。猶。記。舊。鐘。家。芙蓉。綉。出。天。河。外。我。欲。名。爲。小。水。歷。深。村。斜。阪。而。來。之。斜。口。水。源。出。上。夫。滔。滔。西。下。乃。折。而。南。經。河。西。陽。樂。花。陂。而。來。下。經。治。北。十。里。之。六。口。水。治。東。十。里。源。亦。發。於。上。夫。自。西。而。東。南。經。辛。城。合。沙。溪。武。泉。奔。赴。甘。羅。渡。而。來。之。石。洪。港。水。治。東。北。三。十。里。源。發。新。昌。黨。田。下。由。塘。浦。經。黃。塘。廣。樂。城。頭。而。來。之。章。含。水。共。道。東。趨。下。入。高。安。是。爲。錦。江。先。受。府。治。西。南。一。百。里。源。發。新。喻。縣。界。北。下。而。來。之。華。陽。水。次。受。治。西。六。十。里。源。發。蛟。湖。北。流。至。花。園。渡。之。一。名。談。口。水。一。名。龍。口。水。又。有。治。西。南。三。十。七。里。源。發。荷。山。在府治南二十五里。山中有池。內多紅蓮。故名。豫章記。仙人王子喬。駕白鶴來遊於此。象化爲石。今山中有丁王二仙。壇下有樓。觀。明。程。會。元。楷。有。記。因。唐。時。有。人。於。此。獲。九。乳。古。鐘。而。爲。鐘。口。水。者。東。北。流。入。之。下。至。治。西。五。里。爲。幸。龍。王。潭。潭。以。唐。幸。子。淵。有。異。術。在。汴。寄。書。鄉。人。令。至。潭。上。扣。石。投。書。鄉。人。如。言。往。扣。果。見。石。開。子。淵。自。內。而。出。土。人。神。之。立。廟。以。祀。禱。雨。輒。應。因。以。爲。龍。王。併。以。名。潭。江。又。下。經。府。城。之。東。則。分。而。爲。二。一。支。自。靖。安。門。入。城。經。三。讓。橋。世。濟。橋。迤。邐。而。東。是。爲。市。溪。諺。云。錦。水。入。市。河。朱。紫。滿。城。多。宋。寶。佑。明。正。德。間。有。通。舟。之。挑。濟。姚。公。勉。吳。公。山。果。登。鼎。甲。溪。乃。由。朝。陽。門。出。仍。合。正。支。余。嘗。賦。詩。一。章。云。兩。行。綉。檻。臨。滄。渚。一。帶。牙。檣。插。暮。沙。縹。緲。雲。封。疎。樹。密。霏。微。雨。趁。片。帆。斜。鎖。

江橋瀾風吹浪湯板船低客憶家夜擁寒衾徒轉轉難尋歸夢到天涯江乃先後吞納治西南二十里之桑葉湖蓋以呂仙曾遺丹藥於此故蛙不敢鳴而名之也明李叔龍所謂丹藥異人道湖天蛙聲廢者指此如治南十五里之平湖上有鸞橋鸞峯諸景可資遊眺者也又稅課司之下為蔣家湖丁王二仙有遺珠於此之為珠湖以及境內之白練銅湖諸湖源出米山之龍坡源出蕭坊斜溪之梅口諸溪流下歷府東二十五里江中有洲突起竹木繁廼春夏水溢洲隨水長秋冬水涸四周白砂如雪上有樓閣可資眺望名為鮎魚洲由洲而下歷新建所屬之松湖諸處至金鐘口東

江西水道考

卷之二

五

就正草

入於贛江復北流經市卜驛宋楊萬里詩云過了重湖雪浪堆章江欲盡淦江來到家無此江山景畫舫行遲不用催江流自此而下入於南新二縣界下歷象牙潭明解縉詩云人家袖橘醉晴嵐龍鳳洲長勢叠三西去一峯如翠帶舟人指是象牙潭而省治之西南五十里為黃源即袁陟詩云買田蕭峯下結茅蒼松根寄謝昇平時歸興在黃源者也而銅源以及芭蕉源諸水先後入之又

其側風雨池注梅嶺下為吳源水東北流入之又下經生米潭潭在翻車岡之東上有生米市志稱有人投生米於中捕魚不覺行至一石門煥然明徹見一白顛翁曰此非爾所宜來漁人駭入水已三日矣或云此即西山天寶洞南門也又有以為許旌陽僕夫許大翻車遺米於地米皆復生故名解學士亦有詩云玉隆西上園生米頓水東流出小澆烏桕白沙紅石島遊帷觀裏學吹簫江乃北抵省城之西是為章江即水經所謂贛水出豫章者也控引衆流總匯成川後漢郡國志曰贛有豫章水雷次宗云似因此水為其地名雖贛廬章淦盱蜀餘鄱僚循均流而章流最遠故獨

江西水道考

卷之二

五

就正草

受名焉江之西南惠民門外有羅家墩上有林園古刹頗堪遊玩相近有吉安墩應草墩以上二墩皆為水激無復存焉者矣又有裏洲湖王洲新添洲打纜洲草洲官洲蓼洲按蓼洲一名谷轉洲巖商巨賈雲集於此鄒道元水經註云贛水又東經谷轉洲即此北堂舊抄作輻轉洲云係呂蒙作輻轉大扁處而治之西南又相傳許旌陽逐蛟至此蛟化為黃牛而為黃牛洲章江門外橫埠有鳳凰洲共為三墩九洲黃牛洲頭為螺螄港歷代水勢衝激為洲以內數洲居民之患至前辛酉壬戌年間桂林陳榕門中堂前任巡撫時築堤以捍之民樂其利後以不加修築旋傾圮於水矣城

有新建之麥源水自西山在府治西章江之外三十里一名厥源山又名南里山上有仙洞道書第十二

天柱寶極真天其最幽絕處有香城蘭若宋余靖記初濟江十里

有盤石名石頭津自石頭西行有梅嶺即梅福學仙處嶺之南有

葛仙峯下有葛仙壇上有煉丹井及鸞岡乃洪崖先生乘鸞所憩

處西有鶴嶺為王子喬於鶴之所又有大蕭小蕭二峯世傳蕭史

處西有鶴嶺為王子喬於鶴之所又有大蕭小蕭二峯世傳蕭史

之西北。又有所謂楊子洲者。唐李承勳據形家言。三墩九洲。皆順水砂。故老相傳云。江省前代各貢院考棚。皆朝廣運門。作癸山下。向諸洲皆在上游。以抵千餘里。章江衝激之勢。則明堂專正。砂水環抱。故科甲勲名爲最甚。今盡朝撫州門。作子午兼壬丙。則諸洲偏處上手。盡成順水。退田筆矣。惟此洲爲水口逆砂。省治賴之。其上舊有江天寺。龍華塔。俱廢。又城之西南斗門外。有南塘堤。乃漢太守張躬築。以捍江之所。唐刺史章丹重修。一名章公堤。唐陸龜蒙南塘曲云。妾住東湖下。郎居南浦邊。閑臨烟水望。認得采菱船。者卽此章江門之上下爲章江堤。明成化中。巡視大理寺卿夏時

江西水道考

卷之二

志

就正章

正。因江水啗岸。迫於城壕。捐官銀伐石修砌。未竟。至十二年。知府祝瀚繼成其績。北起龍興觀。南至南浦橋。新城門外。又有周公堤。嘉靖四十三年。巡撫都御史周相。因江水衝沒民居。括所屬鍍金。伐石砌岸。民德之。立亭於北關之上。名曰周公亭。若城中之水。有三湖九津。三湖者。蘇圃迤西曰北湖。傍有梳粧亭。相傳明寧廢人之妃婁氏。暑月櫛髮之所也。由廣濟橋至洪恩橋。曰東湖。中有百花洲。宋紹興間。轉運使張登。建講武亭於其上。尋廢。自明歷今。屢加修砌。畫檻紅橋。荷池堤柳。春夏之間。燦如畫圖。爲省會之大觀。洲之東有蘇公亭。湖之東北有豫章溝者。按宋史嘉佑間。師孟知

洪州。浚豫章溝。揭北閘以節水升降。時無水患。宋劉克莊詩云。溝水冷冷草樹香。獨穿支徑入垂楊。薺花滿地無人見。惟有山蜂度短牆。尋復傾圮壅塞。春夏水漲。居民患之。至前甲申乙酉。爲患滋甚。新城刑部分司陳君守訓兄弟憫之。捐貲修砌。所費萬有餘金。數月告竣。附近賴之。溝由貢院背。歷毛家橋。出澹臺門。由長壽巷。前入於蜆子湖。由楊家灘而入鄱湖。同仁坊二小橋。至兩學宮前。跨高橋者曰西湖。其南畔爲孺子亭。卽朱子所謂孺子高風何處。尋東湖臺觀水雲深者也。唐權德輿詩。湖上荒亭臨水開。龜文篆字積莓苔。曲江北海今何處。盡逐東風去不迴者。蓋亦指此。然亦

江西水道考

卷之二

志

就正章

總爲之東湖。張九齡長律內云。乘流坐清曠。舉目稱幽緬。林與西山重。雲因北風捲。古今題咏甚多。具載郡邑志。古稱十里。今僅五里。歲額魚課一百二十斤。明萬歷中。郡邑捐納。禁不復漁矣。九律者。義取洪範九籌。所以宣洩三湖之蓄。橋步門。卽廣運門。又爲柴步門。其東曰五行津。東南曰五事津。卽水關橋。舊傳東湖尾閘爲龍窟。唐章丹未遇時。龍化龜出遊。爲漁者所獲。章買放之。章後官此。夢白顛翁謂曰。曩承救命未報。今公欲築東湖之尾。余且徒屠象牙潭。以成公績。卽此惠民門。卽寺步門。其下曰八政津。進賢門。卽撫州門。其西曰五紀津。順化門。卽琉璃門。其北曰歸極津。承和

門卽澹臺門。其北曰三德津。德勝門卽新城門。其下曰稽疑津。江門舊名昌門。其北曰庶徵津。其南曰五福津。各置內外水關。湖強則放關而洩水於江。江湖俱強則閉外關。使江水不能侵入。乃啟內關引湖水趨永和門。而由溝東歸蜺子湖。出牛尾關。趨楊家灘而入鄱湖。此古道也。今考濠水轉折而東。經南塘灣。下水灌橋。達蒲橋。至蓼洲。由樂平公館之後。直趨洲嘴。乃合東迤汝臨之支河。共道入於章江。明安南使臣詩云。暮鼓昏黃夜泊船。咿咿軋軋櫓聲連。一雙鳧鳥滄波外。幾個人家楊柳邊。紅日落殘鈎掛月。白雲捲盡鏡磨天。安南萬里朝天客。暫假江干一夕眠。又張翥詩。把

江西水道考

卷之二

无

就正草

酒西風裏掛航南斗傍。夕陽城角盡人影。水中央者皆謂此也。江乃下歷南浦驛。又過滕王閣。卽唐王子安卽席作賦之所也。後明太祖平陳友諒。亦於是閣譙諸臣吟詩竟日。江又下經投書渚。一名石頭津。卽晉殷羨投都下所寄之書於水。曰沉者自沉。浮者自浮之處。江流至此。乃分爲二。左支左下。右支由新城門而下。歷古龍沙。水經註云。贛水北經龍沙之西。記稱沙甚潔白。高峻而迤。運有蜿蜒狀。連亘五里者。皆卽此。龍沙而下。又繞北蘭寺。經七里街。又分爲二。右支則由劉家洲。葉家樓而下。爲鐵線港。從簪口而趨徐卡。左支由王家渡。至瓦屑墩。轉入徐卡而匯右支。諸水所聚。

風濤不時亦險阻也。徐卡而下。又分二支。右支先受撫河龍頭司上八字腦而來之支河。東注趙家園。至烏溪寨。又名烏龜寨。又東受自撫河下八字腦而來之扁担港水。江乃東下梅溪湖。左支由魏坊而下。柳林爲黃皮河。亦至梅溪。與右水合而入東鄱湖。章江之左支左下者。則由沙井而雙港。而鷄籠山。在省治之西一十里。鷄籠山下枕大江。爲一方遊覽之地。而樵舍。蓋前明新建伯王陽明擒逆藩宸濠於此者。下至省治之北八十里。爲嘔口。其水源發寧州。由建昌縣而來。乃合自神塘而來之白沙口水。經昌邑王故城而入章江。蓋以王徙海昏。每乘流北望。輒慨憤而還。故名。俗又僞爲漢口。嘔口而

江西水道考

卷之二

无

就正草

下滔滔而北。下抵去省治一百八十里之吳城。則修水入焉。其水自寧州之黃龍山。在治西一百八十里。相傳吳黃武中黃龍見於海。應發源而來。與湖北之通城縣交界。水行修遠。故曰修。晉郭璞記云。有水名修。有魚名鱖。天下大亂。此地無憂。而吳城人又以其水來於鎮後。因名後河水。自黃龍山而下。先受源發幕阜山。在治百九十里。吳太史燕拒劉。經流查田津而來之杏苑水。源出大湖。磐於此。置有營幕故名。山之百昌水。大鵝山之武寧鄉水。源出津山之東津水。以及記稱灌漑毛竹嶺下水。田三十有餘頃之洪水灘水。由治西八里之高鄉而來。爲鹿源水。由鳳凰山而來之腰帶水。共過州城而東。又納

源出毛竹山在治南一百二十里按圖經云此山險隘不通步履宋治平間有金輿者出資募人鑿道下至爛泥坪始
可往之平安水。州治東北七十里。源出湖北九宮山。嘗有羣鶴集
此。而為鶴源水。併泰安鄉之欽口梁津諸流而下。其間上下經歷
治西四十五里之石池潭。即黃山谷詩云。吾家溪潭動百咫。坐見
遊魚可到指者也。又治西三里之犀津潭。一名西津潭。記稱潭畔
壁間有白石。狀如夜月。倒影於水。過客疑以為寶。盜鑿之。其影遂
滅者也。併帶高鄉故西安縣城之側。為高城灘。與大小神灘諸險
奔赴東北。入於武寧縣界。先受治西一百里。源出西港。昔有周姓
居此。七世同爨。人無閒言。名為義溪者。後受源出神童山之官塘

江西水道考

卷之二

圭

就正草

源水。一名腰帶水。以及魯溪水。南受源出銀爐山之清江。併源出
牛皮洞之長田水。又兩源俱出嚴陽山之楊浦水。併石蘆水。以及
源出三卷山。遠自三港而來之鳳口水。北受源發伊山之茶培水。
東北受源自昇仁鄉而來之陂田水。源出丁髻山之箬溪水。東受
源出雙橋山。繞城而西。旋折而南。之磧溪水。諸流近邀縣西里許。
其深數丈。宋時詔建放生池於其側。而為龍潭者。其潭近岸有盤
石。名為龍潭石台。又歷縣南里許。而為節婦潭。其河百里上下。經
歷縣西三十八里。唐景雲間。新遷豫寧縣側之新縣灘。併張家梅
瀨。惡瀨。抖撒。太湖。牛渡。蘆陂。渠。其醴泉。桃林。新開。斜石。與彭灘等

灘如縣東之亂石縱橫。其勢最險之三洪。東渡。鳳口。鹿角。車頭。鷺
鷗。及徐與。涇諸灘。東北斜流。入於靖安縣界。先納雙溪水。水有二
源。俱出治之毛竹山。一支自南源歷追里而下一支由象湖。遶桐
城而下。二派遶治爭趨。合於治東。襟帶寶峯寺側之大橫溪水。即
宋袁陟詩云。昨日溪橋上。潺湲已可聽者也。及源出九坑。南流而
下之桃源水。其水中有石掌灘。峯石險峻。雖所稱盤渦。定是蛟龍
窟。隘路都城虎豹關者。不是過也。諸水畢合。東南斜流。下抵奉新
縣界。縣治之南一百五十步。源發百丈山。在治西一百四十里其
高難逾。故以百丈名。又
以勢出羣山。又名大雄山。下有大有院。唐宣宗避跡於外。時常於
此題詩。有云。日月高從肩。上過山河如。在掌中看。又有柳公權所

江西水道考

卷之二

圭

就正草

書法正。圖經云。昔漢徙江東馮氏之族於海昏。因名馮水者。乃與
之合。而治西二十里之源出藥王山。在治南五十里。峻極。岸列其
巔。夷曠。唐文蕭吳。綠鸞。仙去
留藥一粒。與其主人。鄒舉。詩云。蕭蕭。疑露
濕。鶴背。畔。雲間。一粒。仙人。藥。服。之。能。駐。顏。相。傳。梁。天。監。中。獲。四。目
神。龜。於。此。之。龍。溪。水。治。西。南。四。十。里。源。出。華。林。山。在治西五十里
峯秀。拔土人常向雲氣。轉
紆。以。占。晴。雨。山。巔。有。壇。紆。迴。曲。折。下。赴。馮。田。渡。而。來。之。華。林。水。
皆自西而東。內帶治西四十里之會村。相傳司馬頭陀於此。赴水。
從頭陀山寺後井中出。故今井以司名。而潭以馬投名。而為馬投
潭。而下。共道東入馮水。相率東北斜注。入於修江。又有安義縣治
之南。兩自靖安而來之龍江水。併治東南四十里。源出兆州山。在

治之南崖巖落其形如兆下多之兆州水。又治東二十里。南昌良田民居其內有如城廓故名。鄉中有東陽之新徑水。以唐寶應間。山陵田中忽陷成大溪。源發處有破石潭。相屬記稱法深莫測。實為仙靈窟宅。漁人垂絲探之。莫測其底。余常戲題卷末曰。傳出桃源消息真。新移潭底避紅塵。慇懃又把絲綸測。尚許漁郎來問津。其水流達東陽渡口。與上合奉新河之龍江。兆州諸水會。謂之義興三合水。又下而合治西北三十里。源出寶峯山。水道偪仄。險不通舟。之皎源水。併其源俱自靖安縣界而下。之白塢水。解源水諸溪。共道東流。下入於修。修又東北流。經建昌縣南。即唐白樂天詩所謂建昌江水縣門前。立馬

江西水道考 卷之二 就正草

教人喚渡船。忽似往年歸蔡渡。草風沙雨渭城邊者也。先後合治西北六十里。源出虬津水之朱家溪水。治北六十里。源出德安之檀陂水。源出雲居山。在治西南三十里。其山紆迴峻極。上常出雲。故名。又名歐山。相傳歐岌先生得道於此。其水宏涵澄澈。瑩然如月之明月湖。以及西江。白沙。併治西南四十里之雲門布水。蓋以源出歐山。垂流三十餘丈。形如曳布也。併南舍水。乃源出歐山之北者也。治西七十里之白楊水。源出梅陂者也。治北二十五里之掘土港水。為宋時劉仁瞻葬母一夕暴水成川。母柩乃達之處也。相與共過治西十七里。志稱晉永嘉中有蛇長三十餘丈。以氣吸人。許遜吳猛二真君率眾殺之。聚骨成邱。

而為蛇骨洲者。併治西五里。識云蓮花到縣前。建昌出狀元之蓮花洲。乃東過縣前而下。青樹灣。在於治東十五里。又名珠溪。舊傳漢章帝元和間。明月珠出豫章海昏。即此。因名。又下治東六十里。為蘆潭。蘆潭而下。入自新建縣界。而抵吳城。乃畢注於章江焉。江乃汪洋奔赴。下過瀘溪。明劉秩詩云。舟行爭發曉風低。無數桃花望眼迷。楚客傷春愁似海。一篷烟雨過瀘溪者是也。江又下三十里。入於楊爛左。蠡又為之聖子河。此則西七府之水也。若東府之水。當次第而疏引之。星子縣境之靈溪。在治西三十里。蓋以秦末有武士三人隱此。一夕雷雨奄至。所居左右忽成二溪。而故名之。

江西水道考 卷之二 就正草

以靈也。明夏言詩云。危橋跨水玉虹流。渺渺春波盡鷓浮。百里雙溪初入口。龍岡山下是源頭者。本此。以及治南二十里之沙溪。併宋周元公與靜真禪師結青松社。因名。寺左紫霄峯下之溪。為錢溪。以擬東林之虎溪者。諸河。又如治西南十里。宋淳熙中。知軍錢聞詩占籍於此。而為錢家湖。距府城西南五十里。有西廟。湯家橋。浦。走馬。硬灘。龍溪六湖。內龍溪湖。在昔設鎮其傍。畔有二井。深不可測。又城北十里。為珠林湖。又二十里。為馬頰湖。又十里。為大廣湖。穀山湖。又東北二十五里。為梅企湖。城南十里。為白鰲湖。諸巨浸。以及歐陽潭。在治東北五里。之清泉鄉。玉淵潭。在棲賢寺側。三

峽。淵中烈女潭。在治西七里。清潭山下。蓋以明正德中。宸濠之亂。甘氏女清秀殉節於此而得。名者。白龍潭。在含鄱口。俗呼白水。鱗。上有菴曰雲霧窟者。諸水莫不左紫右拂。悉西南吐洩於鄱湖焉。德安之廬山河。在治東北。自廬山烏龍潭發源。西南流至烏石門。與東北二河合。黃婦河。在治北。源出高良鐵爐冲。流經黃婦坂。亦至烏石門。與東北兩河合。又有金帶河。在治西。自豹子巖發源。而來。至治西南。亦下二河。四面旋繞如帶。因以帶名。後以山谿暴漲。於治西之義豐門外。被水衝决隄防。乃與箬山河合。流經治北。迎恩門而下矣。又治之南。有春夏瀰漫。可通舟楫。秋冬則涸。僅容小

江西水道考

卷之二

董

就正草

艇之博易川諸水。俱赴東南。左紫右拂。入於彭蠡。此又東府之水。隨西府之水。共道而下。鄱湖者也。若上鄱湖之水。惟建昌府之源。最遠。建昌之盱水。源出廣昌縣治之南。一百二十里之血木嶺。運界寧都州及福建之汀州府境。蓋省治之脈。自南安大庾嶺而東。至此則東分福建之支。脚北分江浙之支。脚中抽一支西北而下。以結省城。至康郎山而大盡。故人皆以康郎山為正。結不。知鄱湖之於康郎山。尚屬順水。奚其取哉。姑俟參考。北流六十里。為盱。又下二十里為巴溪。又下十五里為小勳溪。中帶米洲潭。潭在治西北七里。相傳歲稔。則潭草綠茂。歲凶則潭草焦枯。蓋邑人占年之所也。又有七星潭。以其相連如斗也。至自縣前。為平西大河。北納學溪之水。此學溪者。由金嶂山。在南豐縣治西南一百里。根盤百餘里。高十有餘丈。

發源。經永興寺而下。紫繞縣學。明正德中。巡道胡世寧。濬為二溪。一自拱北門入。循舊河。一自城外遠迎恩門。至自學前。復合為一。經佛流口而下。直入於盱。盱又下。合南村水。內帶治南十五里。兩岸石壁峭削。上有海眼之石壁潭。以俱來。併納青銅港諸水。北流而下。入自南豐縣界。張真人宇初詩云。春寒啼鳥怯西風。小艇江波濕霧中。並坐短篷。酒盡片帆。烟雨到城東。盱在南豐。先受自新城縣界而來。內帶兩岸壁中。有穴深邃。水聲怒號。因名。搗鼓潭之滄浪。六者。共下而納治西五十里之九龍潭。潭於亢旱。但聽水聲。潺湲即可。或云龍潛於內也。又東下而北。納軍港。港由軍山在

江西水道考

卷之二

董

就正草

豐縣治之南。又名南山。縣之望也。舊傳吳芮攻南粵。駐軍山下。其將梅錫祭馬。禮成有雲氣如十騎。麾甲之狀。今其上有三仙祠。王母池。其西。風有山茶。洞桃花。源山之西。又有屏嶂山。宋。神詩云。遠岫回環碧。四圍一峯。峯絕萬峯低者。即此。而來。下至官庄。映帶治西十五里。源出早禾坑之灑水。溪南入於盱。盱又南。受治南十里。形如日月。因名日月湖者。北受治北五里。源發老虎窟。而稱雙港者。併治東門外之蔓翠湖。一名萬歲湖者。共下而歷小姑潭。潭在治東南三十里。以有橫石鎖江如門。險類彭澤之小姑也。小姑而下。至治東四十里。為黃龍潭。又下而受治東六十里。源發何家衝之彭武溪。乃東下而入南城縣界。而南豐治東五十里之為斤竹澗水。源自連珠峯而來。東北斜飛入南城境。至教家

渡治南流入之。乃受治西南三十里。上有石磔。飛瀑直下。多產蟹。蛤之蛤湖。併治西南二十里。水色藍碧。可卜豐凶。之天井湖。諸水下。經府城東川門外。始稱盱江。說文。日始出曰盱。清潤之意也。一名盱江。舊志云。有盱村。老母生三子。服五銖衣。喜食魚。日於澤中。取二鯉食之。久之仙去。故名。若府治之西南。為新城縣。縣治之西南。有所謂黎灘水者。一名黎川。水經以為有黎汾祖墓於此。故名。源出福山之赤芾澗。經巖嶺。滔滔南下。放流四十里。至孔家渡。即今南溪雙渡也。其內映帶治西南五十里之燕子潭。其潭為桃溪之水所滯也。以及治西四十里之西湖。治西南福山東五里之

江西水道考

卷之二

三

就正草

塵落潭。相傳其潭有物如牛。墜死其中。博物者以為塵也。併治西北三十里。九折而下。名為九曲水者。合流至縣治之東北。而縣之東南。有鷺飛水。亦名悲猿港。燼餘詩話。有悲猿河。殆即此也。上載宋紹興進士汪處實詩云。三聲烟雨響悲猿。遷客寒江合斷魂。轉輾方知非是夢。却經巫峽下荆門。其水源發福建光澤縣。西界西北流入縣境。西下石峽。乃受治東南二十里。源發巖嶺。志稱世為宋傳權所居之沙溪。源發福建杉關。由東西下之五福港。諸水。歷橫石潭。一名龍潭。併石版潭。中有石版。善洒者。每多見之。以及更鼓潭等處。乃折注西北。與黎川合。合後共道北下。而經落消石。即

謝靈運詩云。暮宿落消石者也。今則以為硝石者。後人傳聞之誤耳。相與共至府治之西南。則分為二。一支東由通福橋而更東。又斜注東北。入於盱之下流。一由乾港而北。逕入於盱。盱復東行。乃帶治南之石虎潭。即識云。石虎城。漢宰相出之處也。內歷中洲。記稱在會通門外。其洲春水泛漲。不至湮沒。亦有識云。洲生毛羽。出翰林。古今歷應。更復映帶城中。諸水而共道東趨。又受治東五里。諺云。龜湖衝破狀元生之龜湖。其湖宋淳佑中。為黎水衝破。張淵微應之。明張昇生年。湖水一忽為之開。歷歷不爽如此。併納治東八里。源發梓木嶺之石頭港。又來有二源。一發日山。一發寒山。流

江西水道考

卷之二

三

就正草

至河田。始合為一之澳港。以及治東四十里。五藏巖之側。山石如苗。有田常稔之天湖。治東五十里。中有石龜潛伏。旱則半露之金龜湖。宋時雷電。噴晦蛟蜃。兇關其中之蛟湖。與附近之龍湖。諸水。其江上下。內歷治東十里之大源龍潭。蓋昔為民宅。龍出始陷為潭者。東五里為高志潭。宋治平中。鄉人見有黃龍橫於水面也。又東十里為龍潭。怪石嵯峨。履之瓏瓏有聲。或以為有龍穴於其下也。又龍母潭。在治東四十里。禱雨投疏。深沒必雨者也。與石壁天井潭。諸湍急。共趨東北。又西受治北十五里。舊名聚水之高規湖。暨治北二十里。源發岳口之岳溪。而下。在於其東北。乃有瀘溪縣

治之東五十里為澗村嶺水。東來西注。下經桐埠。過杉港口。映帶
境內諸水。亦入於盱。盱乃斜趨西北。入撫州府之金谿縣界。下至
縣治之西。乃納其治之南。記稱水清且冽。宜於漚。土人取以造
紙。至以清江箋著名之。清江水治南十里。源出福建。經南城梅峰。
至鼓樓岡。下會石港之福水。治西五十里。其源有二。一出治北金
窟山。在治東五里。即前代採金之所。故名。有山人草鞋遺跡。一出查堆浮羅橋之齊岡水。以
及源出韓婆嶺。由塗嶺而下。之後車溪。併東漕港諸水。歷宋儒傳
子雲所嘗遊詠於此。象山先生為之作記之。佐洲諸名勝而下。下
入撫州府治之東。則稱汝江。唐韋莊詩云。畫舫斜衝細雨行。滿衣

江西水道考

卷之二

竟

就正草

風洒綠荷聲。灘頭轉柁推篷望。猶指廬陵半日程者是也。又上流
有金谿水源。出止幕嶺東。水色如金。故名之也。與金谿縣治之北
四十里而來之苦竹水。併赤橋水。合流入汝。汝又東過文昌橋。又
下合治南三十里。源出佛容山。隋地理志云。臨川之下。獨載夢水。
因為夢港。又為孟港者。汝又繞而北注。江廣流狹。停滯如湖。因名
瑤湖。在治東南。循千金提而下。至治北三十里。過虎頭洲。志云。宋
治平中。郡人李權。夢張樂。送至洲上。俄登第。受虔州司理。蓋虎頭
之應也。自州而西。過何義橋。在其西南。則有宜黃縣治。東南之漳
水源發。若山西北而下。與治東五里。源出黃土嶺。東北斜流之黃

水合。二水既合。則宜黃縣以名也。共道下繞治南。滔滔北注。在於
治之東北。有漕水者。源出崇仁縣分水界雙坑。流至治北。經捲雪
豐樂二橋。向東而下。合於宜黃二水焉。復共道北下。至三港口。乃
入於汝。又有崇仁縣之巴水。即定川也。源出巴山。在治南六十里。有唐時改曰臨川。山宋邑幸孫懋避。懋仙諱。又改曰相山。舊傳巴
山有四。曰海藥。鄧葉梅。則梅福。樂則樂巴。鄧與葉其名不傳。皆以
為南。又各母城水。滔滔東流。又合治西南一百二十里。源出樂安
嚴陀大盤山。一為寶康山。在治西南一百五十里。與樂安接壤。常有寶氣。之寶康水。而共
蓉山。在治南一百里。秀麗如畫。昔出。水狀頂有葛仙翁祠。上有龍潭。書堂十二洞。之二水分流。會
於李河埠水者。亦與之合焉。又滾滾東流。會華蓋山。在治南一百
里。形如華蓋。

江西水道考

卷之二

早

就正草

又號江南絕。昔王郭二仙飛昇。發源而來之西寧水。水在治西五
於此。吳文正公澄世居其下。發源而來之西寧水。水在治西五
里。曲折數十里。合清水東流。過黃洲。有長橋。東之水灌。則湧激而
奔焉。乃過左港。又合治西之源。出羅山。即為羅山水。其水分為兩
派。一自東塔而出者。沿流入於大河。此則白暗坑而出。南流而來
者也。東流合孤嶺水。北流合大浮山水。高峰山水。石牛源水。下遠
白鷺洲。至於西津。亦東入於汝。西津而下。為府治西北之連磬水
者。源出長岡。過品橋。歷仙靈山。在府治之南十五里。又稱仙臨山。
其巔有由西高禾尚二橋。出黃塘橋。至吳家渡。亦東入於汝。記云。
集仙觀。其水較他水為特重。土人取以充刻漏。不差黍也。通志云。東興人

以甌浸水中。後於連磬橋甘渚中得之者。卽此諸水合後。又東受自東鄉而來之三港水。其水一支源發雄嵐峯。在治西亦傳爲玉有茶灶丹爐遺跡。上有靈泉抱病者飲之多愈。左經洞泉觀。西平龍義而來。一出珠坑庾嶺。鷄公嶺之間。下繞縣治之東而來。一自竹山峽入於寒陂。迤邐而來。三水高會於縣治之東北。故名三港口。諸水既合。自東而西。歷珠山下。流至新陂。又合金橋延橋諸水。下流至金雞城。西入於汝汝。又東北斜流。合南昌縣治東南七十里。源出肝汝之西落水。下入武陽水。滔滔西北而下。又有進賢縣治之通濟港。源出香爐山。流爲九曲。至戴溪灣。合於治東五里。獬山之院澤。水併優游源。

江西水道考

卷之二

聖

就正草

北流入於洪源湖。一名日月湖。緣中有二小山。東爲日。西爲月也。又有石人灘。諺云。日月湖明。良相出。石人灘合。狀元生。明舒文節公。芬魁多士。年石灘果合。又東歷治東北四十里。宋淳熙中。曾獲白龜於此。之迴龍洲。又通於治北四十里。畔有龍馬洲。之軍山湖。其湖延袤五十餘里。北爲白沙湖。與南昌之大沙。小沙諸湖。共接治西羅溪嶺水。流爲清溪。合南陽水。爲青嵐湖。又帶洞陽水。併合上納撫建之水。之武陽諸水。三水合流於治北六十里。爲之三陽水。一路歷謝埠。龍頭司。下至八字腦。入於上鄱湖。若廣信府之水。則惟玉山縣治之東五里之上干溪爲最遠。其水一自三清山。在治

北一百里。與德興連界。晉葛洪與李尚書。修煉處。山頂有老子宮。又有金沙冰玉洞。靈濟廟。羅漢洞。李尚書。鍊爐。諸奇勝。冰玉洞發源。一自浙江常山縣發源。西流合派。抵新安提南。又合一自浙江江山縣。干溪發源。而下一自江山縣上陽發源。而下俱至瀆口。合派之干溪。共道而西。至治之南。過玉虹橋。經萬柳洲。而源出懷玉山。在治北一百二十里。一名玉斗。南唐時。縣令楊文逸。嘗其水。清潔。唐戴叔倫詩云。冰爲溪水。玉爲山之玉。溪一名冰溪者。下至治南。南流入之。江乃西流。入於上饒縣界。先合治東五十里。故明鄭文恪以偉世居其上。嘗有詩云。履聲新轍北門扉。詔許沙溪。薛荔衣之沙溪。併治東三十里。源出靈山。在府治北六十里。山有七十二峯。郡之主山也。

江西水道考

卷之二

聖

就正草

道書第三十三福地。卽爲靈山水。又下至府城之南。是爲上饒江。一名高溪。見朱子文集。費文憲公宏。題廣信地理圖。亦云高溪水。貫其中。清激湍駛。本朝查慎行。自高溪之鄱江詩云。西下鄱陽。總順流。波聲汨汨。櫓聲柔。玉山城外。唱歌處。三十三灘。是信州。又云。西頭艇子。月纖纖。愁雨愁風。日日兼。過客飽殮。江右飯。居民貴。買浙江鹽。在於其南。則有廣豐縣治之西四十里之永平溪。因其岸多杉木。又名杉溪。下流合於扈溪。入於永豐溪。其溪自福建建寧發源。下由盤嶺而來。至縣之西。更折而西。復折而北。又有峙溪。源出上饒縣治西南境之石橋鄉。東流五十里。亦入於永豐。共道

而北畢宜洩於上饒江焉。江乃下歷若遷潭。通志誌載。潭在治西五里。又名五龍潭。圖經云。每守佐陞擢解任。賓僚嘗祖餞於其上。因名。或云潭中有君遷樹也。又下歷焦石。至自白沙。又受治西十里。岸多櫛樹之櫛。溪過廿里潭。下分二支。一由葉青洲。又為葉村洲者之南而西。一由葉村洲之東南折而北注。旋折而西。合南支於洲之尾。又如治西八十里。記稱源亦出於靈山。唐天寶間有宋氏居溪之傍。而為宋溪者。西流入之。江又西北而下。如鉛山縣治。鸞湖山。在治北一十里。上有湖內多荷花。舊名荷湖。山下有龔柵。鷄塘半掩扉。桑柘影斜。下之水。瀟為鸞湖。一口宜洩。北流至傍春社散家家扶醉人歸。

江西水道考 卷之二 聖 就正草

羅亦入於江。江又下而歷老虎灘。灘在開化鄉。蓋灘石險惡。舟人畏之如虎也。又下而至河口。則鉛山縣之桐源諸水入焉。桐源水源發福建邵武界。北下合黃蘗源車盤水。又南五里為上下渠源水。其水亦出福建崇安縣界。沿流六十里入於桐源。共道而下。又納治西南四十里源出石壘之紫溪。又有縣治之前為焦溪者。水色深黃。諸鄉紳耆云。沾衣則腐。灌溉則不損物者。亦異性也。其水透迤而下。亦宜洩於桐源。乃共道下由河口鎮。亦奔注於上饒江焉。河口而下。則為洑口。洑口而下。則南有鉛山縣之遠自福建雙溪竝下。合於火燒關東。北下湖坊之水。至黃沙港入之。又有弋陽

縣之相傳。葛仙翁昔曾修煉於此。而為葛溪者。至歐治子昔曾淬劍於其上。而為試劍渚入之。諸水既匯。滔滔西下。至弋陽縣治之東二十里。瀆為弋陽江。方輿記云。溪畔有高崖。崖有大石。面如弋字。清晰為寫。因名。宋元絳有送張承信知信州詩云。玉露精神山合沓。溪成弋字水橫斜。之句。陸瑛云。石子船頭磊磊。溪聲枕畔潺潺。人行上瀨下瀨。夢隔千山萬山。夏丞相言詩云。篠簜渡頭楊柳低。桃花堆上子規啼。蘭橈盪入葛溪口。三十二峯春日西者皆指此。江乃吞納治東二十里。遠自福建邵武而來之信義港。方輿勝記云。港傍土地饒沃。人多信義。故名。江又下而踰歷浮石。南瀝治

江西水道考 卷之二 聖 就正草

南三里。源發隱土石。歷軍陽山。在治南三十里。一名君陽。唐貞元詩有怪峯直聳。而來之軍陽水。下為重潭。在於治西南三里。或云似華山之句。而來之軍陽水。下為重潭。在於治西南三里。或云每歲仲春時。有鱖鯪魚沿流而上。但止於此。更不溯流也。江又西合治西二十里之明溪。其溪源出貴溪。南流入自縣界。下入於江。蓋本稱為弱水。因其澄澈到底。遊魚砂石。歷歷可數。以喻唐刺史孫成之聰察而名之也。此下轉歷興安縣境。則受其境十八都之黃溪。併五都之下。有仙潭。而為峽口溪。以及治西迎山之下。形如懸甕。相傳下通龍泉山。仙潭之仙靈潭。諸水復西北流。經貴溪。而經其治南。則為蕪溪。明朱大啟詩云。小艇冷容膝。輕航下溜灘。

忽聞津吏語。斜日掛江干。蓋以溪之白芒洲。上出鬱金香草而名之也。乃合治南之須溪。一名羅塘港。以其水勢迅疾。斯須而逝也。舊志云。源出福建光澤縣。大源官山。東流百里。過火燒山。折而北流。受南鄉三十六源水。至中坑渡入。薌溪者也。下歷鑿石潭。潭在治西里許。又下而併納湖陵。著溪戴星。惠安諸溪水。又會其涯有十二竅。各大一尺。長丈餘。又名潭灣者。以及鰻鯉等潭。漁人以筏隔其上。兩鱗各不相混者也。江乃下抵治西四十里為橫灣。又西十里為鷹潭。斜趨西南。入於安仁縣。是為安仁江。又名錦江。唐張佑詩云。洲背露沙人渡淺。樹杪藏竹鳥啼多。山銜落照歆紅蓋。水

清灘者之水。下過治西之唐家洲。又受來有三源。一自廬山而來。一自紫雲嶺。在治北與餘干白雲山相接而來。一自青山而來。合流南注。至於治西為藍溪水。併帶遠自建昌府瀘溪縣境而來之支流。相與共道。斜注西北。入於餘干縣境。下至桐口灘。則分為二。西北流者。由布村下至治南十五里而趨龍窟。即龍津也。其津源發廣信之興業溪。傳有白龍潛窟中。時出為雨。故名。其內又受一自李梅峯發源。一自臨川之大梅嶺發源。一自進賢之贊王嶺發源。合流而為潤溪者。乃共道而下。漾林。過龍霧洲。至瑞洪鎮。鎮在治西北。為江浙間廣往來之孔道。明朱尊葵詩。餘干江路永。回首朱巖巖。酒甫

燒洲記云。偽漢陳友諒安營之所。太祖遣其將丁普郎汪清等三十五人。詐降偽漢。俟至夜分。乃於營中縱火自焚。遙見火林中。丁汪等猶追殺不已。友諒一敗塗地。明業乃成。又有插旗洲。俗稱晒旗洲。諸水滂聚。洲似星羅。此特以成功而得名者也。湖之出口處。有鑼鼓山。相傳明與偽漢相持時。明鼓卒於山上。搥鼓摧進。漢軍掩至。取頭以去。卒猶挺立。鼓邊揮槌不已。伏兵聞聲。疑為戰捷。諸路皆起。圍漢兵於中。而盡殲之。反敗為功。皆此卒忠奮之力也。太祖親詣封之。乃撲卒樂平人。王姓。今邑人塑其像於石下廟。以祀之。相對為晏公塘。以其畔有晏公廟也。每春夏水漲風強。來往舟航。賴此為藏泊之所。其西北有計山。一望平行。湖畔忽峙。此山登高。望下。三百里。鄱湖全勝。如指諸掌。相傳明太祖嘗與劉誠意伯基。登此眺望。友諒水寨。指點埋伏。攻擊之路。因以計名。此東鄱湖。又稱上鄱湖之大畧也。若桐口灘。之東北流者。至八字腦。又分而為二。一受來有二源。一自貴溪鶴嶺而來。一自安仁洪大源而來。合為古埠水。乃趨治東北之馮田。由張家港。經沙港。下至萬年縣界。又合古樓埠水。如萬年縣之西。為竹屯河。源出西南諸山。過崖山。古陽山。匯流成溪。灘高水淺。早則舟楫難通。下至距城七十里之石下村。歷兩山出澗。一徑深入。水廣丈餘。深不可測。之龍鳳潭。

漢書地理志

卷之二

卷之二

諸險入於古埠。古埠而下。乃過珠湖。合德興樂平而來之樂安江。二由破穴入市河中。為越水。波紋或員如鏡。或長如練。味甘且重。陸鴻漸取以烹茗。以其味美而擬以鏡湖也。出西津。滙於珠湖。相傳昔嘗產珠。故名。直趨番陽。亦合樂安江而入於湖。水利志云。餘千古稱餘汗水國也。塞破穴。則龍窟為大河。塞市村。則沙港西津。為大河。司土者。當知所蓄洩也。至樂平之樂安江。源發江南。發源縣芙蓉嶺。由江灣而下。北納清華街而來之河。滔滔西注。入於德興。因受治東南十八都之源。發洎山下。洎川里之洎水。故樂安江一名洎江。東受東自浙江開化縣而來之賓港。併南部諸水。由口五家園。又受德興縣之自廣平山出。由暖水大茅山而來。經縣治西北出口之水。下抵戴村。入樂平縣界。下歷淘金灘。蓋有兄弟二人。兄久客四川。未歸。母使其弟尋之。遇於嘉陵山中。已道糴矣。乃遺弟以封識小囊。戒備來歲荒歉。而別。弟歸及岸。開闢之。糠也。怒而颺之。江歸以告母。擲囊。母翻視之。見底餘金屑。弟趨取沙淘之。果獲多金。故名。灘下為洛口。又南受由德興縣界之重溪介陵橋而出之小河。北受本縣之自嶸嶂山。在治東北九十里。占發源。由大坑小坑段村而下。帶洪源水。源為宋故相洪忠宣公之故里。相與由官庄毛灣而來之河。江復西下。繞軍山。在治東六十里。山勢崇高。唐末。軍。

漢書地理志

卷之二

卷之二

係山捍寇故名。宋張顥詩：鉅鎮壓坤維。劉坊過釣魚臺。江中有石，層巖沒雲屯。上可看星斗，懸崖那可捫。石上有雙膝跡，宋許惟中詩云：何代何人把釣緝。至今猶有釣臺存。身名俱隱成真隱。呂渭嚴灘未足論。又下歷隆亭。又下至治東南三十五里。為銅山港口。縣志云：舊縣在戴村。為樂安縣。後移治於此。改為銅山縣。嗣後又以地勢逼仄。河道淺隘。故遷今治。在於銅山。又南受自弋陽縣霧山發源。下流經大橋橫擔橋而入樂平縣境。歷宋丞相馬廷鸞讀書之披雲閣。老學樓而下。又下經衆步街而出。其內更帶源發。德興流經灣頭諸處而來之小河。之為建節水。又共下而至虎山。漸為大汾潭。潭之北岸為明沐黔寧王英

江西水道考

卷之二

兜

就正草

故里。蓋王本李姓。其父以罪配定遠。而占籍於鳳陽者也。至今祀墓尚在。明太祖勅建碑碣可驗。為不誣云。潭下為汨灘。唐孝女饒娥哭父浮屍。卽此處也。灘側有勅建饒娥雙闕。由灘而下。南受治東三十里。永豐鄉之蛟湖諸水。北受自沿溝勇山鎮而來。經庫前。槎溪段臨港。吳口街至楊家山而出之槎溪。乃下接竹渡。而至蒼山。在治東南十里。山勢飛舞如鳳之欲翥。有萬年縣之般河者。自陳營珠田以上。總納諸山澗澗之水而來。由回田渡而入樂境。經禮林碑樓岡而下。自南入之。江乃下繞縣前。為樂安江。王隱晉書云：鄱陽樂安江。沙際有黃金。大如豆。小如粟。鑿上數丈。披沙揀之。乃得。又通志紀載。

西門外約五里許。平沙臨水。先有楚金塲。唐開元後廢。今則莫考其所矣。江又下繞南岸洲。過河頭。至於三溪。蓋以城內市河自西門入城。自南門出城。東瀝文昌門外。東自埧口而來之水。共由龐公橋而東下。又西北小水。自畢家橋而來。同至張家橋。入於江。故稱三溪。又以為江流至此。中有二洲。流分三派。故名。燼餘詩話：朱子自南康軍之婺源。夜泊此。隄遇風雨。北岸為其同年友汪處實居里。清曉登訪。示以詩云：昨夜扁舟雨一簑。滿江風浪復如何。今朝試揭孤篷看。依舊青山綠樹多。若卽此。又載文公問汪何為三溪。汪以前二說應。文公笑曰：如君言。仍非三溪。乃六溪矣。江自三

江西水道考

卷之二

翠

就正草

溪折而東南。至禪臺山。仍折而西。經字山。自鳴山。又北受自天分山發源。由田裏村而下。傍溪南納英橋之水。北納由火石橋諸處而來之水。下為龍溪。北納菱田水。歷黃荆灣高橋而趨小港嘴之河。共下而經十魁保。又南受由寡婦橋而出之水。至秤鈎灘。乃分為二。旋合為一。至古港渡。又分為二。左由鎮南巷而下。毛家嘴。右支由灘上蔣灣饒家埠下。毛家嘴。合左支而出境。趨萬年縣之石鎮街。又稱石頭街。歷古城山。又分為二。正支直下。傍支由馬鞍山。周灣趨廟灣而合。正支下趨道港洲。又南受石子舖而來之古樓舖水。又北受四溪垠而下之水。南受新垠口之水。歷喬木灣。蔡家

灣。又南受餘干縣桐口灘而下。珠湖之水。下至角山。西入鄱江。鄱江源發江南。祁門縣環中。合上自大共山而來之霄溪。由禾戌嶺而來之栢溪。及榔木嶺。武陵嶺。廬山諸水。西流而下。入浮梁縣東境之梅村。始容舟楫。下而三十五里。會天寶水。其水在於治東。源出同瞻山。與彭充塢水。至程村而合派。涓涓細流而下十五里。至楊港。三水總匯。為回軍潭。吳港潭。尖石潭。諸險。總為天寶水。既合天寶。天下合槎溪港水。至藏家灣。合江家山水。又南合來有二源。一出婺源長溪。一出同瞻山之陽。之歷降水。併鯉魚橋水。黃壇水。柳家灣水。西合太演水。洗馬橋水。下趨景德鎮。記稱又有畫溪塢。

江西水道考

卷之二

至

就正

水者。在於治西。又有桂湖橋水者。源出畫溪塢。與洗馬橋水。共流六里。在羅家灘。乃入西河。又合流十里。出西港。入景德鎮大河。河在景鎮。稱為昌江。本朝查慎行詩云。浮梁縣東山漸平。浮梁縣西水更清。濛濛天氣長。如雨坐聽前山水。碓聲江又吞。納在鎮附近諸小溪流。而入鄱陽縣界。過獅子山。鯉魚山。經義程灣山。而下鳳岡。東受自桃林魯担而來之水。西受自利陽鎮中木渡而來之水。至太陽埠。又南受諸谿澗而來之水。下歷故縣渡。蓋鄱陽舊會治此者也。併磨刀石諸處。又納孫家嘴而來之河。東流至府城之東。合樂安江而下。鄱江。明王恭詩。揚帆渡彭蠡。雲樹曉冥冥。潮到

潯陽。白。山連建業青。乾坤隨去鳥。江海任浮萍。回首鄉關遠。歸鴻不可聽。江又北受東湖。湖在東門外。一名督軍湖。漢長沙王吳芮演習水戰之處。併西湖。在贛州門外。與城內之總匯諸水。雖旱不涸。由大龍橋。小龍橋。德化橋。而出城。又由鼻角橋。而出口之滄津湖。諸水。繞螺螄洲。其洲南岸。映帶江水。最為清冽。隨梁文謙刺饒日。嗜此水。後人思其廉。因名清潔灣。又共下而過南天寺。至晏公廟。則分而為二。一支從竹溪垠入口。由夏步橋。窰灣。至表思。又為杪岸。出口而入東鄱湖。一支西注。由雙港。而趨堯山。則南受鄱湖之由。圓轉蓮花山而來之水。北受東西二河之水。東河自浮梁縣

江西水道考

卷之二

至

就正

發源而來。由童子渡。而朗埠。而車門。則受吞納大磊。小磊等湖。共邀八十四卡之珠湖。而下店前。西河則自江南之池州。建德。發源而來。由小港灘。羅斛灘。而下張天渡。又受响水灘。圍魚灣。而來之水。同下線州。而趨獨山。亦至店前。與東河合派。按我省山勢。遠自雲南。貴川。而下湖南。至郴桂之交。即分一支。自吉而袁。自袁而瑞。又分爲二。一支由高安。而奉新。而新建。至西山。聳起。為省會之後障。一由寧州。而德安。而德化。特起廬山。為通省水口。正支則由南安。入脈。先分廣東南韶支。脚下贛州龍南。則分廣之廣惠潮嘉支。脚又下至寧都。則分福建支。脚。至寧都建昌之交。則分南昌支。脚。

此支由廣昌而樂安。而豐城而抵省會。下至康山而大盡。為本省之盡脉。正支自建昌下至廣信。又分浙東支脚。乃由廣信之玉山。轉至德興縣境。以入徽州。起黃山而下江南諸郡。在于婺源內抽一支。西下樂平。又抽一支。西下祁門。經浮梁而至府治。下至建德。又抽一支。從東西二河之間。直趨鄱湖。至店前而盡。誠山水圍聚之處也。故朱紫陽夫子。篤生其旁。人以為得四百里西來山水之秀。與但愚不習形家言。未讀青鳥之册。祇據形勢而言。未知有賞萬一否也。有識者諒之。店前之河。又三十里。下至堯山出口而入鄱江。江自此而下。又受馬延而來之康山湖水。趨老鵝嘴。下札。

江西南道考 卷之二

善

又受平治湖之水。即由張天渡而來之水也。蓋以秋冬水涸。堯山不能轉運。則舟行繞此。始可出口也。又共道下經周溪。入於都昌縣。至於都昌地處湖濱。入湖之道。各因其便。如治北六十里。自左蠡石流嘴。引入吳江。由北廟至王家市。歷九十九灣。春夏水漲。廣通舟楫。之後開河。治西一里。宋紹聖間。以縣治沿湖。風濤不測。乃開此河。以便舟楫。且避大小磯水湍急衝激之新開河。治北二十里。一名郭山湖。治西北五里之舊山湖。治西三十五里。其地多沙。而為大沙河。併石湖諸水。或分或合。或先或後。與饒州而來之鄱江。上滙撫建廣三郡之水。之由康山湖而來者。下納西七府一州。

之水之由吳城潛溪而來者。共下罌子河。過老爺廟。此處眾水所歸。淵深莫測。中為巨靈族聚。春夏水漲。一望無際。風濤不時最駭。心目。即宋王荆公安石詩有云。茫茫彭蠡春無地。白浪春風濕際天。又李綱詩云。羣川已會江不湍。朝宗到海東南安是也。明徐真卿詩云。芒芒彭蠡口。隱隱鄱陽岑。地湧三辰動。江連九派深。揚船武昌客。興發豫章吟。不見垂綸與。烟波空我心。者皆足盡其勝概也。湖乃下由南康府轉經匡廬山之東。又下過鞋山。在南康府治九江府治之南四十里。獨立湖中。儼然若鞋之浮于水面者也。青山。在九江府大孤山。在九江府與都昌分界四面。洪濤屹然。獨巒上有神祠。過者必致祭。馮唐觀况詩。大孤山盡小孤出。月照洞庭歸客船。下由湖。

江西南道考 卷之二

善

德化之交。而北入於大江焉。按湖濶四十里。長三百里。東至饒州府餘干縣。西至新建縣。荷陂里南至進賢縣。北山北至都昌縣。南古稱彭蠡。一曰鄱湖。一曰宮亭。一曰康山。一曰揚瀾。近都昌者曰左蠡。近湖口者曰土目。又為白虎塘。此又湖之縱橫經歷。以及隨地異名者也。江右之水道若此。



浙江水道考

西昌縣

浙江東濱大海。西抵安徽。南隣七閩。北接蘇松。雖其偏處。古陽實據東南形勝。錢塘江穿貫其中。震澤湖巨浸於北。鄞江靈江永嘉永寧諸支。又從而以經。以緯於其南。此大較也。今試自北而南。一溯其經由分合之原委焉。浙屬諸府。湖居西北。而孝豐一縣。又居湖府之西。其治西三十九里。有董嶺水者。水在嶺上。源分兩派。而下東流者。入安徽寧國府界。西流者。入於本縣。自西向東而趨。又有南嶼水者。在治東南十七里。自西南而東北放流。淺不通舟。一名白水。皆以茗溪。此茗溪者。來有二源。一支源發天目山。一支

浙江水道考 卷之三

發獨松嶺。合浮玉山水。下至安吉縣。乃帶其治東北三十里。上多生梅。每歲或開紫花。一二支。因名梅溪者。而下安吉之北。為長興縣。治西南六十餘里。源出荆山之荆溪。東流橫入大溪。下合箬溪。以其溪傍皆生箭箬。出南岸者為上箬。北岸者為下箬。土人取下箬水釀酒。味極甘美。唐白居易詩。勞將下箬忘憂物。寄與江城愛酒翁。是也。又左右襟帶治西八里。古木夾岸。叢篠翳其下。朱籬蔽其上。如是者十里。花時遊人競樂。上有畫亭。而為畫溪。唐鄭谷詩。顧渚山邊郡。溪將畫通。又治南二十三里。傍有餘巽村。因名餘巽溪者。乃與箬溪諸水。共道而下。合于茗水。茗水之南。為武

浙江水道考 卷之三

卷之三

二

就正

康縣。其治東北。有源自烏回泉山。流出而成溪。因在治後。即名後溪。宋慶元中。邑令募民浚治。公私便之。其水又東注。至治東北三里。為之新溪。宋淳熙中。知縣蔡霖。以砂磧漲塞。自濊溪口廢舊港。徙水道東注五里。合長安大溪。邑人又號為蔡公溪。總屬後溪。乃入於茗溪。共道東注。下至府治之西。分為二派。一自清源門入。一入於茗溪。武治之前。為前溪者。源出銅峴山。晉沈充家於此。樂府有前溪曲。為五代習樂之所。古人詩云。舞愛前溪好。歌憐子夜長。者此也。其水襟帶每春夾岸花開。經夏不歇。而為餘英溪者。而下亦入雪溪。又德清縣之餘不溪者。在於治南。以其水色清激。餘溪則不而名之也。其支流分為內河而出。宋劉一正詩。溪面寒無風。澄灩千丈綠。我欲放輕舸。霜鐘不可觸。溪乃映帶治西南之孔愉澤者。而下亦入雪溪。又有北流水者。自南而來。內納府治西北四十五里。源出上強山。而來之一為施渚溪。一為小溪者。而下亦入雪溪。此雪溪者。在於府治之南。舊志以其合四水為一溪。故曰雪。又謂四水激射。雪然有聲。謂之雪溪。亦曰雪川。共北下而入於太湖。至府治西北三十八里。因昔有孔氏孀居於此。撫子八人。訓以義方。夜則讀書。晝則力田。漢哀帝時。皆為名郡守。後人名為孔姥墩水。治東四十里。昔有漁者。每見溪上有光。伺

之。則一大蚌乘風行水面。逐則即沉。而為寶溪。又東南七十五里之練溪。治東七十二里。來自德清之潯溪諸水。或附麗而赴。或分揚而下。悉北入於太湖矣。又杭州府餘杭縣治之前。亦有所謂茗溪者。故老相傳。兩岸多茗花。每秋飄散水上。如飛雪隨風。故名茗。圖經云。源發天目山。滔滔自西而東。下初由於潛之北境。又下而經臨安。吞納其治之東南。一為錦溪。一為石境溪。而下。又東入餘坑縣境。在於其治東北二十里。有仇溪者。來有二源。一出臨安之高陸山。一出本縣之獨松嶺。雙流並下。合於仇山。故以仇名。自西入之。茗乃下入錢塘縣境。又帶府治之西北諸支流。折而北下。

浙江水道考

卷之三

三

就正草

北至湖州。人於太湖。嘉興之水。運河為巨。其河在治西。舊志云。隋大業中。開江南河。自京口至餘杭。八百餘里。擬通龍舟。以備遊幸。唐白居易詩。平湖七百里。沃壤兩三洲。謂此。今浙江杭嘉湖之糧艘。皆泊於嘉。其河上接府治內之葑溪。即南湖之支流也。舊志在府治之南八里。按川瀆記云。太湖東通嘉興。葑溪水。今按運河西。北接太湖。則當云東南通葑溪為是。又海鹽縣西南三十六里之秦溪者。其旁為法喜寺。內石刻上有秦溪二字。其水上通豐山港。下亦入於運河。運乃更納左右諸支流。北入太湖。石門縣治東南。在吳越時。為吳栖兵之地。一為語溪。一為女兒中涇。又名沙塘塘。

者。治東北三十六里。南北相距二十餘里之車溪等水。亦入太湖。又府治西北五里之芝溪。西北二十五里之錢溪。西北三十里之麻溪。東北四里。水中舊多龍骨。張堯同詩。靜練明田外。源流笠澤通。不因逢歲旱。誰識濟時功。之穆溪。其水上接上谷湖。上谷者在海鹽縣治之西六十里。湖又上通治西三十里。周圍四十餘里。東南通於道黃石墩二湖。併天仙湖。橫湖諸湖而下。入自穆溪。皆北入太湖。又府治之東十里。上下雙橋。跨於溪上。因名雙溪。嘉善縣治北十二里。舊傳其地常出茜草。故名茜溪。平湖縣治東北三十里之東柳。即三柳之支派也。又皆北入於松江府焉。若海鹽縣治

浙江水道考

卷之三

四

就正草

之東二里。西接賁湖而來之橫浦水。治南三十六里。水經云。谷水於縣。出為激浦。以通巨海之激浦水。治東北三十五里。元至正間。舟船多聚於上。明洪武中。築城浦上。以資禦備。之乍浦水。皆附近東洋。宣洩於海。此北條之水也。中條之水。則惟錢塘江焉。錢塘江源發安徽之徽州府。為新安江。總納諸支流。滔滔東下。入嚴州府之淳安縣境。而經其治之南。一名青溪。齊沈約詩有云。眷言訪舟客。茲川信可珍。洞澈隨深淺。皎鏡無冬春。又唐李白詩。青溪清我心。水色異諸水。借問新安江。見底何如此。人行明鏡中。鳥度屏風裏。向晚猩猩啼。空悲遠遊子。其江向東而下。則納其治東五十里。

相傳漢方儲乘鶴至此登舟而為軒駐溪。又下而南受遂安縣治之南。自西南而斜注西北之支河。江又東下。則有壽昌縣治西北六十里之壽昌溪者。亦自西南而斜趨東北。至縣治之東北流入之。江又下。田府治之南。又為富春江。江又下。而至其東南。則金衢之水入之。其水遠自西北。衢州府開化縣治之北四十里有金溪者。源出馬金嶺下。西北放流。環繞縣治。又轉而東南。流經常山縣東境。名為金川。內歷滋深莫測。相傳其中有龍。而為斗澤者。而下。又下而至常山之東南。則會江山縣治之南三十五里。來有四源。一支自石鼓山而來。一自廣源而來。一自永豐後洋而來。一自括

浙江水道考

卷之三

五

就正

蒼之半桃山而來。合而成溪。是為文溪。其溪上下更歷治南三十里。上有片石。方二丈餘。中有一坎。儼如春臼。徑二尺許之石曰潭。治南六十里。深不可測。大風時起。其間之中。日潭諸險而下。既合全溪。共道折而東北。下經衢州府境之西。有石高數丈餘。水雖泛漲。其石不沒。白居易詩。浮石潭前停五馬。望濤樓上得雙魚。而為浮石潭。則帶治西十五里。諺云。擦溪通出相公。宋時水忽通舟。郡人余端禮。果入台輔。之擦溪。又為拍溪。又下而經府治之西二里。許又為信安溪。一為西溪。溪乃下繞治南。東流而下。如治東九里之定陽溪者。一名東溪。源出處州府遂昌縣之周公源。東北斜趨

入西安界。其分派自石室橫溪。梁堰導流。迤北灌田五萬六千餘畝。其水下至鷄鳴山下。北入信安溪。溪復東下。又有龍游縣之激溪者。漢志太來縣有激水。唐置激州者。以此宋汪泌詩。波紋端與激紋同。正傍欄杆想像中。更被輕帆橫截去。斜陽染出半江紅。溪乃北流而入信安。此溪內外在於治西二十里。有團石潭。潭石高出水上。古語云。團石員出狀元。宋紹興中。大水石轉視之。正員。明年郡人劉章果魁廷試。治南五里。歷上有唐楊侯祠。之楊侯潭。治東三十五里。唐杜荀鶴詩。有云。有山有水堪吟處。無雨無風見景時。漁父晚船分浦釣。牧童塞笛傍牛頭。之石壁潭。諸處溪乃折而

浙江水道考

卷之三

六

就正

東北經東華之西北。下入金華府。湯溪縣界。即帶其治之南。自東華山東北而下之河。由湯溪而下。至自蘭溪。則府屬諸治之水。自東入之。其上游為永康縣。縣治西北十七里。有小銅川者。流入大銅川。合治東北五十里。清淺可愛。方春桃紅。李白夾岸兩行如綉。併湯溪縣治南三十里。由遂昌縣發源而來。東北放流入境。又下由永康而來。以溪中砂石皎皚如雪。而為白砂溪者。而下自東而西。又下至治西四十里。歷烏石潭。潭在赤巖之下。廣袤數丈。清激可鑑。下至治之西境。在於其東為武義縣。治南有熱溪者。志稱其水灌田。歲常稔熟。故曰熱溪。自西境發源而來。繞治之前。折注東

南歷九里潭。其潭在東南九里。晦冥之夕。隱隱聞鐘聲。出其中。常有漁人入水。果見大鐘一座。鐘傍尚有佛寺。梵刹巍然。禪關扃閉。未敢深入而起。今後歲旱。禱雨多應。溪乃折而東南。又納梅溪諸水。下而合於永康之溪焉。共道折注西南。北受義烏縣治西北二十里。源出五雲山之五雲溪。又西流而下。奔注府治。至治西五里。歷五百灘。其溪上下險灘不一。此係灘之最險而長者。怪石嶙峋。水珠亂跳。而且水道曲折。下水尚須計篙轉舵。若向上游。俗傳必須五百人。方可牽纜而渡。故名五百灘。唐李白詩云。開說金華渡。東連五百灘。又宋汪處實詩云。鹿角渠梁灘比險。贛江以外見黃

浙江水道考

卷之三

七

就正草

公鹿角渠梁。江西武寧之險灘。黃公即贛江之惶恐灘也。由此以下。直抵府治之南。又納府治之東北。源自武義而來之梅溪。府治之南。來有二源。一出東陽縣之大盤山。一出處州縉雲縣。與東陽義烏烏溪合流之雙溪。又治西北。自南宮而下。赤松宮之赤松溪。諸水乃下而稍折西北。由蘭谿縣治之南。又有府治東南之激水。下入蘭谿縣治之西三里。以岸多蘭蕙。故名蘭溪。宋楊萬里詩有云。蘭谿水清千頃強。是也。亦合於衆溪。溪乃西合三衢之水焉。又帶蘭谿縣治之北三十里。源出浦江縣烏蜀山而下。若逢亢旱。禱雨多應之龍門水。一為梅溪者而下。共折而北。西會富春江水焉。

在於其東。為浦江縣之浦陽江。來有二源。一支出自治西之深鳥山。一支出自治西北之巖坑山。雙流下合。本吳越三江之一。春秋外傳所謂三江環之者是也。自東入之。江乃下過釣臺。東漢嚴子陵先生投綸垂餌之所。東西二臺各高數百丈。宋范仲淹詩。漢包六合網英豪。一個冥鴻惜羽毛。世祖功臣三十六。雲臺爭似釣臺高。元盧摯詞。雲山蒼蒼。今烟水稠。石瀨潺潺。今江水流。故人兮。旣流。先生兮。羊裘。使人皆先生兮。誰其伊周。使人不先生兮。誰其巢由。可仕止久速兮。舍聖人將焉求。清風一絲兮。豈為名釣。焦黃荔丹兮。香火千秋。岸下幾篙兮。榮辱之舟。先生一笑兮。白雲收。江又

浙江水道考

卷之三

八

就正草

下經桐廬縣治之西。過七里灘。又為七里碓。又為嚴陵灘。亦稱嚴子陵垂釣處。諺云。有風七里。無風七十里。蓋舟行難於牽挽。惟持風之順逆。以為遲速故耳。劉宋謝臨運詩。一瞬即七里。箭馳猶是難。桅邊走嵐翠。枕底失風湍。但訝猿鳥定。不知霜月寒。前賢竟何益。此地誤垂竿。江又下至縣治之北。又納源出天目山。自西北奔注東南而來。宋柳耆卿詞云。桐江好。烟漠漠。波如染。峰如削。之桐江水。又折而斜趨東北。下至富陽縣治之南。則西境諸縣之水入之。其上游為昌化縣。縣治之南有雙溪者。溪中有洲。水分南北。過縣復合。湍聲澎湃。巖谷響應。宋范成大詩云。翠染南山擁縣門。一

洲橫載兩溪分。長官日永無公事。臥聽灘聲看白雲。其溪自西而東。又治西七里。有晚溪者。溪內有灘。名洗耳灘。蓋以晉許邁常隱此。擬以洗耳之許由也。宋鄭作肅詩云。灘聲洶湧幾春秋。洗耳還須一枕流。耳畔是非無有盡。故應流水不知休。其水下合雙溪。共道仍東。又南納分水縣之遠。自天目山發源而來。之天目溪水。又東下而經於潛縣治之南。在其治西十五里。有交溪者。以浪山柳源二水合流而名之也。溪上有村。爲之山村。又治南三十里。有紫溪者。源發天目山。出龍湫。通昌化柳源兩溪。合流而下。入分水縣界。灌田四十餘頃。居民便之。唐貞元中。縣令杜泳所開。又鑿渠三

浙江水道考

卷之三

九

就正草

十餘里。以通舟楫。溪之南岸。有石屹立。魏如砥柱。撫而扣之。其聲清越如磬。名爲响石。皆入於雙溪。諸水又共道而東南。下抵新城縣境。而合葛溪。此葛溪者在治西七里。相傳葛仙翁昔曾煉丹於此。宋許廣淵詩。稚川仙化後。溪以葛爲名。水激翻空白。潭澄到底清。山多晴對影。雨過夜添聲。月滿寒光入。魚龍患太明。又合巖江。吳越史云。江上舊常有二氣。亘於水面。晝夜不沒。見者皆以爲異。及杜建徽羅隱二人生後。泯然不復見矣。識者以爲文武秀氣云。既納諸水。仍復東下。至於富陽。合於富陽江。江經縣治之前。過孫洲。吳錄云。浙江經縣前。過江中有砂障。吳孫堅爲郡吏。赴府就試。

鄉人餞於洲上。父老云。此砂狹而長。君其爲長砂太守乎。後果應詔。從長砂起兵。爲吳始祖。後人因名曰孫洲。江乃仍復東趨。下至杭州府治之南。蕭山縣治之西北。爲錢塘江。唐元和志。昔邑境偏近江流。每虞泛圯。功曹華信議立此塘。以捍海水。募有能致土石一斛。與錢一千。旬月之間。其塘遂成。公私稱便。遂名錢塘。而因以名江。映帶城內。諸水在於西北。西湖之水。自湧金門外注之。湖在杭州府治之西。周廻三十里。其源出於武陵泉。山川秀發。景物妍麗。自唐以來。爲東南遊覽之勝。其內外有十景。曰平湖秋月。蘇堤春曉。斷橋殘雪。雷峰落照。南屏晚鐘。麴院荷風。花港觀魚。柳浪聞鶯。三潭映月。兩峰插雲。至今湖中四時。邦人士女嬉遊歌鼓之聲。不絕。唐白居易詩。湖上春來自畫。亂峯圍繞。水平鋪。松排山面。千重翠。月點波心。一顆珠。碧毯線頭。抽早稻。青羅裙帶。長新蒲。未能拋得杭州去。一半勾留是此湖。宋林逋詩。混元神巧本無形。匠出西湖作畫屏。春水淨於僧眼碧。晚山濃似佛頭青。藥爐粉堵搖魚影。蘭杜烟叢閣鷺翎。往往鳴榔與橫笛。斜風細雨不堪聽。蘇軾詩。水光瀲灩晴方好。山色空濛雨亦奇。欲把西湖比西子。淡妝抹總相宜。江又下至治東三里。有捍海塘。舊志云。江挾海潮爲抗人患。梁瑄年中。錢武肅王議建侯潮通江門。奈潮水衝激。板築不

浙江水道考

卷之三

十

就正草

人患。梁瑄年中。錢武肅王議建侯潮通江門。奈潮水衝激。板築不

就因命強弩數百對潮頭而射之。既而潮水果却稍稍移向西陵。乃積石植木爲塘捍之。城基始獲安堵。土人相傳吳越王箭射所止處。舊立有鐵幢。因名鐵幢浦。今其箭尚存。其江海潮每晝夜兩至。卯酉之月爲陰陽之交。氣以交而盛。故潮獨大於餘月。朔望之後爲陰陽之變。氣以變而盛。故潮獨大於餘月。朔望之後。尺大則湧濤高至數丈。每年八月十八日。郡人聚觀。舟人漁子。溯濤觸浪。謂之弄潮。至今俗尚有之。往往至於沉沒者。雖禁不止。蘇東坡詩有云。安將夫差水犀手。三千強弩射潮頭。仇仁近詩有云。一痕初見海門生。頃刻長驅作弩聲。萬馬笑圖天鼓碎。六鷲翻背

浙江水道考

卷之三

十一

就正草

雪山傾。皆謂此也。江又吞納府治西南十二里。龍井山西之十八。澗水亦在治西南十餘里。衆山泉水異出同歸。流自徐村而下之。九晚諸水及蕭山附近諸支流。折注東北。又折而東。又由海寧縣治之南。在於江南。爲紹興府境。其治之西南。爲諸暨縣治。有源發。葶蘿山下。而爲浣紗溪者。卽春秋時西施浣紗之處也。一名浣浦。映帶諸溪。東北而下。會蕭山縣境之歲產最美葦絲。而爲葦湖。又爲湘湖。併唐錢起所謂漁浦浪花搖素壁。西陵木色入秋牕之漁浦。諸水過塗山。併三山所之南。下入紹治之南。上下會治西之錢清江。以劉寵一錢而得名也。併鑑湖。一名鏡湖。本漢太守馬臻折

鑿。唐時詔賜賀知章。鑑湖一曲之處也。又有西施昔曾採蓮於此。之若耶溪。溪旁之沈釀川。舊志鄭宏應舉。飲餞於此者。又勾踐出師。有獻壺漿者。受而投之江。與士卒共取。下流而飲之。爲投膠河。併鄭宏苦於負薪之難。乞便於遺矢之人。得朝南暮北之風。而爲樵風。溼以及王右軍流觴之蘭渚。諸水而下。又郡之東南。爲新昌縣。其治東南石橋赤城二山間。亦有一河。斜飛西北。至治東南。則西合治南之河。共道而至嵎縣。則合其治王徽之雪夜訪戴逵之剡溪。併志稱山水奇絕之嗎浦。併西合自諸暨各縣而來之水。折而由府治之東北。歷三江間。此三江間者。俗傳從前湯太守造關

浙江水道考

卷之三

十二

就正草

不成。遇一異人。語以須木龍血祭椿而可。孫退而言曰。是安所得木龍乎。一隸前應曰。小的木隆在。因用下椿。竟死於水。其關乃就諸水由此。北入於江。江由海寧而下。舊有捍海二塘。後因海岸沙崩。宋嘉定間。增築淡塘堤。防以障潮水。後又於治西南。與淡塘相對處。添築鹹塘。按唐書鹽官縣有捍海塘。堤長一百二十四里。開元初重築。以上二塘。皆其遺址也。入自國朝。屢勞區區。大發帑藏。經理周密。修築堅固。實萬世永賴矣。江乃下由鱉子門。東入於海。出口處。左有石墩。右有鳳凰墩。對峙爲門。實險扼也。上虞縣治之水。爲曹娥江。卽古曹娥負父出屍之所也。滔滔向東而下。入於

餘姚縣。而合餘姚縣治之舜江。其江源出壽圖山。東流繞治之南。合於治北境之水。東下慈谿縣。而會慈谿溪。在治西南三十里。舊名大隱水。東漢董黯因母病。思飲此溪之水。乃築室溪傍。以便汲取。而適母志。後人遂以慈名溪。併以各縣也。其溪又襟帶治西南四十里。內其清潭澄澈。見底鱗介不潛之漁。溪治東十五里。上受衆谿壑之水。其色清瑩。俗呼爲門溪。之文溪。下由府治之北而東。是爲鄞江。又下而至三港口。而合奉化縣江。其江在奉化縣治之北四十五里。俗名北渡江。亦係自西東下。吞納治西七里九曲而下之剡溪。治東五里。灌田三萬七千畝。袁桶曾爲之作記。之市河諸

浙江水道考

卷之三

七

就正草

水亦東下而入府治之三港口。會於鄞江。二江上下。內歷治西南。錫山後之白龍潭。潭內有穴。爲之龍竅。屈曲而下。莫究其底。治南三十里。有龍潭。又爲銅盆浦。上有龍祠。禱雨輒應。治東南五十里。有冷水潭。其水甚寒。雖盛夏入之。寒澈腠理。又有它山堰者。在治西南五十里。先是鄞江水與海潮相吞吐。鹹不可食。田不可灌。唐鄭令王元緯。始疊石爲堰於兩山之間。闊四十二丈。級三十有六。治鉄灌之。渠與江截而爲二。渠乃流入城市。繚鄉村。以漕以灌。其利甚溥。江乃仍復東下矣。江自三港口以下。又東下抵大浹江。江在象山縣治之南。志稱東晉末。劉裕與孫恩戰。退保浹口。卽此也。

也。乃共道東入於海。如治之小浹江。併治南三十里之瑞龍河。諸水亦就便而東下矣。又如灌門海者。在定海縣東北。故昌國縣海。中有砥柱。巉巖如人之立於中。流水滙於此。旋涌如鼎。鑊中騰沸。舟行必投以物。殺其勢。而後可過。風雨將作。有聲如雷。自達於海。寧波之南。爲臺州府之寧海縣。縣治之水上。自治西發源而來。沿治東注。在於治西三十五里。過白龍潭。其上兩傍崇巖插空。雲氣不時籠罩。相傳龍見於此。鱗甲瑩皎如雪。故名。又東下而經縣治。仍注而東。邀治東北八十里之爲柴河。併治東南一百里。俗傳吳尚書屈晃生子坦。坦偕其母隱於河之濱。尋化爲龍。之秋水潭。又

浙江水道考

卷之三

七

就正草

爲玉溪者。皆入於海。又仙居縣治。西北一百四十里。有永安溪者。東下而合治西九十里。源自括蒼洞而來之曹溪。共道自西而東。折注東北。下至府治之西。約十里許。在其西北。爲天臺縣。其治西北五十里。有水色深黃。狀如銅汁。而爲銅溪者。治西五里。源出天臺山。南流經桐柏而來。宋謝靈運詩。所謂朝發清溪陰。之青溪。治北四十里。水險而清。之福溪。治東二十里。晉孫綽賦云。濟楸溪。以直進。唐杜甫詩。饑食檣溪椽。陸龜蒙夜宿國清寺詩云。松間石上定僧寒。夜半檣溪水深急者。皆謂此也。檣溪上下。總納諸流。東南而下。亦入府治之西。而合仙居之水。交互處。爲三江口。志稱海潮

餘姚縣。而合餘姚縣治之舜江。其江源出畫圖山東流。繞治之南。合於治北境之水。東下慈谿縣。而會慈谿溪。在治西南三十里。舊名大隱水。東漢董黯因母病。思飲此溪之水。乃築室溪傍。以便汲取。而適母志。後人遂以慈名溪。併以名縣也。其溪又襟帶治西南四十里。內其清潭澄澈。見底鱗介。不潛之漁。溪治東十五里。上受泉谿壑之水。其色清瑩。俗呼爲門溪。之文溪。下由府治之北而東。是爲鄞江。又下而至三港口。而合奉化縣江。其江在奉化縣治之北。四十五里。俗名北渡江。亦係自西東下。吞納治西七里。九曲而下。之剡溪。治東五里。灌田三萬七千畝。袁補曾爲之作記。之市河諸

浙江水道考

卷之三

三

就正章

水亦東下而入府治之三港口。會於鄞江。二江上下。內歷治西南。錫山後之白龍潭。潭內有穴。爲之龍窟。屈曲而下。莫究其底。治南三十里。有龍潭。又爲銅盆浦。上有龍祠。禱雨輒應。治東南五十里。有冷水潭。其水甚寒。雖盛夏入之。寒澈腠理。又有它山堰者。在治西南五十里。先是鄞江水與海潮相吞吐。鹹不可食。田不可灌。唐鄭令王元緯。始疊石爲堰於兩山之間。濶四十二丈。級三十有六。治鐵港之渠。與江截而爲二。渠乃流入城市。繚鄉村。以漕以灌。其利甚溥。江乃仍復東下矣。江自三港口以下。又東下抵大浹江。江在象山縣治之南。志稱東晉末。劉裕與孫恩戰。退保浹口。卽此地。

也。乃共道東入於海。如治之小浹江。併治南三十里之瑞龍河。諸水亦就便而東下矣。又如灌門海者。在定海縣東北。故昌國縣。海中。有砥柱。巉巖如人之立於中。流水滙於此。旋涌如鼎。鑊中騰沸。舟行必投以物。殺其勢。而後可過。風雨將作。有聲如雷。自達於海。寧波之南。爲臺州府之寧海縣。縣治之水上。自治西發源而來。滔滔東注。在於治西三十五里。過白龍潭。其上兩傍崇巖。插空雲氣。不時籠罩。相傳龍見於此。鱗甲瑩皎如雪。故名。又東下而經縣治。仍注而東。遶治東北八十里之爲柴河。併治東南一百里。俗傳吳尚書屈晃生子坦。坦偕其母隱於河之濱。尋化爲龍。之秋水潭。又

浙江水道考

卷之三

四

就正章

爲玉溪者。皆入於海。又仙居縣治。西北一百四十里。有永安溪者。東下而合治西九十里。源自括蒼洞而來。之曹溪。共道自西而東。折注東北。下至府治之西。約十里許。在其西北。爲天臺縣。其治西北五十里。有水色深黃。狀如銅汁。而爲銅溪者。治西五里。源出天臺山。南流經桐柏而來。宋謝靈運詩。所謂朝發清溪陰。之青溪。治北四十里。水險而清。之福溪。治東二十里。晉孫綽賦云。濟楫溪以直進。唐杜甫詩。饑食糲溪椽。陸龜蒙夜宿國清寺詩云。松間石上定僧寒。夜半栖溪水。深急者皆謂此也。楫溪上下。總納諸流。東南而下。亦入府治之西。而合仙居之水。交互處。爲三江口。志稱海潮。

而南之六楓川諸水。溪又微折東南。在於其南。為景寧縣。縣治之東六十里。為盧栖溪者。其旁有洞。方廣數丈。唐時道士盧敖。栖止其中。洞旁多竹。笋味甘美。亦名盧栖竹。溪傍有巖。另生四竹。無風自動。拂除巖石。人以為異。其水自西而東。又折而北。南流入之。溪乃映帶諸流。東入青田縣境。其治之西一百三十里。有塵溪者。源出勅木山。每逢歲旱。鄉人築堰以灌田。澇則決之。為利甚溥。下流入於大溪。治西南二十里之小溪。即古沐鶴溪也。相傳浮邱伯昔曾沐鶴於此者。亦入大溪。治南八十里。宋謝靈運游石門至此。遇二女浣紗水邊。靈運作詩嘲之。二女亦答以詩。須臾不見之。浣紗

浙江水道考

卷之三

七

就正章

溪亦入大溪。溪復東下。入温州府治之西境。始為永嘉江。一路吞納諸支流而下。又北納治東北十五里之楠溪諸水。志載唐孟浩然宿永嘉江寄友詩云。我行窮水國。君使入金華。相去日千里。孤帆天一涯。臥聞海潮至。起視江月斜。借問同舟客。何時至永嘉。江乃東入於海。若樂清縣治之西七十里。每乘舟楫。皆伺潮以為行止之象。浦治東七十里。謝靈運詩有云。川渚屢經復。乘流玩迴轉。蘋萍泛沉深。菰蒲冒清淺。之斤竹澗。宋王十朋因以為號之梅溪。諸水皆附近大洋。東入於海。瑞昌縣治之南。為安陽江。一名安固江。又名飛雲江。上有飛雲渡。西有中洲。其水襟帶境內諸支流。東

南流入於海。平陽縣治之西三十里之梅溪者。以宋時邑人林堯種梅其傍而得名者也。又治西二十五里。為橫陽江。一名始陽江。又名前倉江。亦皆東南放流。下抵於海。此則浙省之大概也。

浙江水道考

卷之三

八

就正章

福建水道考

汪日暉

閩省西北環山東南面海。故汀延建郡則為溪沼發源之區。而福興泉漳與福寧諸郡則為江河入海之門戶也。汀州之水名曰鄞江。即東溪也。自翠屏山發源南下而合鄞坑。故名。宋蔣之奇詩曰。鄞江一丈水。清可照人心。其水襟帶賓湖。蓋以遺在城之寅方也。與青草湖諸水。迤迤向東南而下。至張家陂。與正溪亦名六溪者。合併合城西自大原發源而來之西溪。又匯水合之處。文成丁字。而位在南方。又名丁水。後人加水為汀。因以名郡者。乃由分水嶺之西微折而西。至上杭縣之北。乃匯武平縣治。自西而東之水。乃

福建水道考

卷之三

一

就正草

折而東復折而南。至縣治之前有石屹立水中。狀如蓮花。因名蓮花石。壁間有山障。儼然婦人逐一鵝之狀。江乃南下而入廣東之大埔。下潮州。匯韓江而入海。志稱天下之水皆東注。惟汀水則獨南下。其間險灘凡五百餘處焉。郡之永定縣。其水源出治西北銅鼓山之西南。南下而繞治南。合治西諸支流。亦向西南放流。而入廣東之潮州界。匯鄞江入韓江。以入海。汀之東南為漳州。漳之詔安縣。其水源發治西北之長峯諸山下。東流繞治之後。東南入於海。志稱詔安海中有南澳山。形如筆架。周三百里。高二百餘丈。相近柘林。內分四澳。曰隆。曰深。曰雲。曰青。隆深二澳屬廣東之饒平澄

海。青雲二澳則屬詔安。漳浦縣之水。是為漳江。其水自治西長蘆

山東北發源而來。在于治西二百五十七里。則有源發江西閩廣之交。水性最惡。凡徒涉者。則足黑。飲之者必病瘴。杜佑通典所謂石墜溪。土人訛為石神溪者。映帶而下。如源出梁山。記稱灌田千頃之李澳溪。併亦資灌溉之利。之緩女等五溪。內溫溪者。在于治西。兩泉湧出。東西相對。一涼一熱。人以為異。又與本名淡溪。因出大蜡。呼為蜡溪。即郡國志稱漳浦蜡溪。隨潮盈縮者也。共下而繞治南。類多勝概。宋名人徐俯王言徹等。皆嘗遊覽而留題焉。又先後吞納鹿溪諸流。此鹿溪者。即舊諺所云梁山嘯鹿溪。平此地出

福建水道考

卷之三

二

就正草

公卿之處。相與共折而東南。至郡之海澄縣西南。南入於海。龍巖州之水。自連城縣西南而來。繞治東北。是為龍溪。蓋以昔人嘗聞溪畔有藿香之氣。而名之也。下合以居民之望。姓而得之。羅溪流經治之東南。逆行西北。繞翠屏峯後。則折而東。乃匯共屬寧洋縣。西境南下之河。繞漳平縣南。兩岬吞納諸流。仍復東下。至治之東南境上。則折而向南。至于漳郡東北。則為北溪。又為九龍江。其上乃又映帶延平沙縣之水。以俱來。蓋以梁大同間。有九龍戲於水面。故以九龍名。記云江水深碧。歷世見有寶珠珠光現。求之弗獲。宋世漁者忽網得之。江又自北而東。至自峽裏。又為柳營江。蔡

如松云。漳之最險要處也。而唐歐陽詹題柳營江通源駙詩云。迴峯疊嶂繞庭隅。數點烟霞勝畫圖。日暮華軒捲長簿。太清雲上對蓬壺。江上有虎渡橋記云。昔有虎渡于此。古諺云。虎渡通人行。漸出公卿土人。因以名橋。宋嘉定間建。明成化間重修。江復南下。又有府之南靖縣。自西而東。經浮山之北而來之河。亦至府治。東南折而趨北。以入于江焉。江乃復先後襟帶城西。水極甘美。可以辟除瘴癘。如古諺有云。員山嘯。西湖平。此地出公卿。宋張成大詩云。水繞漳城湖已平。向來有記出公卿。白袍不倦三冬學。錦綬行看驛馬榮。之西湖城之東隅。宋郭祥正等皆有題咏之。東湖同趨。

福建水道考

卷之三

三

說正草

東南亦由海澄縣境之東南入於海。漳州之東是為泉州。泉之同安縣西三十里有芋溪者。源出蓮花山下。眾流共瀦。由西而東。下至治南而入海。縣境海中有嘉禾嶼。延袤百餘里。居民千餘家。又有大登小登二嶼。小登廣十五里。又有浯洲嶼。廣二十五里。居民六千餘家。云若安溪縣之水名為藍溪。發源萬山中。水深而碧。故名。又名龍津。渡自治西南。下繞治南。至於東南。合永春州南東南。奔赴之水折而東下。至府東境羅裳山之北。而入於海。德化縣南。有丁溪者。諺云。水盡丁羅。簪纓宋時。一夕雷雨決流。一縱一橫。宛成丁字。邑人李揚休。果登高第。故林應龍有水從蒼頂分丁派人。

向蟾官占甲科之句。又南安縣治之西二十里。有桃林溪。又治西十餘里。有金溪者。亦有諺云。金溪通人行。狀元方始生。宋建炎初。縣令江慎置小橋於上。是年梁克家果生。在於治南。又有源出柏峯山之九溪。以及相傳內有潛龍。又為黃龍溪。宋太守王十朋詩云。清源太守髯蓬鬆。未遂歸農又勸農。農事正興天不雨。誰能潭底喚蒼龍。府境之洛陽江。蓋以唐宣宗微行。愛此江山之勝。因嘆曰。風景大類吾洛陽。後人因以名之者。其水源發惠安縣地。映帶境內。諸溝瀆而下。自西北斜注東南。入晉江縣境。又兩岸吞納諸支流。相與更趨東南。至府治之東北。過洛陽橋。此洛陽橋者。宋太

福建水道考

卷之三

四

說正草

守蔡襄。以波濤洶湧。橫渡者每遭漂溺。乃累址於淵。麗水為四十。七道。長三百六十丈。廣丈有五尺。郭祥正詩云。洛陽橋一望五里。排瓊瑤。行人不憂滄海潮。蔡若水詩云。石架長橋跨海成。論功值得萬安名。因橋能濟眾。又號萬安橋也。江流自此而下。又匯治南二十里。以晉代南渡時。衣冠士族多揭家居此。而為晉江者。共道東南而下。與上數條。或分或合。或先或後。皆入于海。古誌稱自府海行往正東。二日至高華嶼。又二日至鷺窠嶼。又二日至琉球園。按今東行海道。至澎湖嶼。在巨浸中。環島三十有六。施肩吾詩云。溟漲嶼中多鬼市。島夷居處無鄉里。黑皮年少學採珠。手把生

犀照鹹水。澎湖斜注東南。不三日。則至臺灣府矣。泉府之東北。為興化府。府治之水。自泉之德化永春。以及本屬之仙遊縣境。千枝萬派。異道同歸。而入莆田縣境。記云。總漚澗谷之水。三百有六十。下經府治之北。過八瀨龍潭。其上有九龍祠者也。又有靈龜潭。其中。有石可坐數十人。宋鄭樵詩云。泉聲激石開心孔。山色拖藍慰眼花者也。又西納遠自仙遊縣治之西。而來為三會溪。東流入自莆境。而為瀨溪。諸水。至自滄南之木蘭山下。為木蘭陂。蓋宋淳熙中。侯官李長者。叠石修砌。莆民至今。瀨其灌溉之處。自此而下。趨赴東南。乃與治東二里。宋蔡襄以為尋春。因過上溪遊。兩後溪潭。

福建水道考

卷之三

五

就正草

水亂流之上溪。治東四十五里。源發遊洋溪。下流為蘆荻溪。諸水皆入于海。按唐志。興府左近。陂塘甚多。治西一里。為諸泉塘。南五里。為瀝濤塘。西南二里。為永豐塘。南二十里。為橫塘。東北四十里。有韻洋塘。溉田總千餘頃。皆貞觀間築。又載治東南二十里。為國清塘。亦貞元間築。灌田甚多。宋鄭耕老詩云。六月國清塘上望。依稀身更在西湖。諸水不能逕達于洋。亦皆附道以向若矣。志稱府治東南二十里。海中有澗洲嶼。與琉球國相望。出黑白石。可作碁子。上有天妃廟。閩志稱云。妃莆田人。宋都巡檢林愿之女。生而神靈。能言人禍福。歿後。鄉人立廟于此。宣和中路。允迪浮海使高麗。

中流風大作。諸舟皆溺。惟允迪舟。神降于檣。遂獲安濟。歷代累封。為天妃焉。興化之東。為福州之福清縣。縣治之西四十里。有蘇溪。者。諺云。蘇溪不用船。此時出狀元者。即此。下而逕赴治之東南。入於海。治西南海邊。昭靈廟下。有盧焦石。亘古至今。海濤激激。其上皆具龍巖玲瓏之狀矣。又長樂縣治之西。有太平港。舊名馬江。明永樂中。遣內臣鄭和使西洋。海舟皆泊于此。故改今名。港東有十洋街。諺云。十洋成市。狀元來。其水亦入于海。此閩省南條之水也。若福寧府之白水江。在治東一百七十里。舊傳閩人先居海島者。七種。白水其一也。又治東一百五十里。為甘棠港。舊名黃崎港。中

福建水道考

卷之三

六

就正草

有巨石。為來往舟航之害。唐天祐初。王審知令工鑿之。忽為震碎。故名。又治東北大姥山下。相傳為大姥染藍之處。而為藍溪。在治之南四十五里。之為長溪。併福安縣治之蘇江。即宋大觀中。楊粦寇發。欲竄江東。禱于江之神。不許。中夜強進。風濤拍天而返之所也。與上諸支皆附近滄溪。或貫絡而穿經。或揚鏡而並轡。悉向東南。而問宣洩矣。寧府正東海中。為烽火門。小門。西南為白馬門。寧德縣東南。為斗門。正南為五虎門。福之連江縣。其水即名連江。又名鰲江。又名岱江。源發治之西北。吞納諸小溪流。東南放流而下。映帶治南五里。形似新蛾。洪壯曾有詩云。鑿破蒼苔地。一灣月半

邊既能清到應。何必十分員之半月。池附近諸水以俱下。下至覆釜山之南。折注而東。下經登高山之北。東入于海。其出口處。則為壺江。此閩省北條之水也。此外則惟福州之南臺江為大。此閩省中條之水也。其江一名晉江。一名閩江。源發浙江之龍泉縣。南流入境。經泉山之西。歷浦城縣治之東南。合迴抱演迤。青鳥家稱為之元水。之南浦溪而下。乃折而西。至將軍山之西。下由塔嶺之東。而南。微折而西。於此則有府屬崇安縣之水。自分水嶺出水。二派。一入江西。一入崇安。迤里而南。則與武夷山之九曲繚繞。貫於羣岫之間。之九曲溪。即宋樂業洪邁詩云。一溪穿空舞潯。九曲渡盡。

福建水道考

卷之三

七

就正草

方盤行。又朱文公詩云。武夷山上。有仙靈山下。寒流曲曲清。欲識個中奇絕處。攪歌閑聽兩三聲者也。其水下至石鼓渡。與自建陽縣治東南而來之水。交注于東山之下。謂之交溪。共入建溪。共道南下。下經建陽縣治之東北。又建治東北。有芹溪者。九曲繚繞。注於兩溪之交。世傳為二十八福地者也。與縣治考亭書院之前。中有沙汀湧現如龍舌。因名龍舌洲之考亭溪。莫不經穿絡貫。宜洩於江焉。江乃仍折東南。是為西溪。下至郡之西南。則合東溪。溪自郡屬政和縣治東北。感化里發源而來。相傳昔有胡仙姬曾修煉於其畔之銅盤山之七星溪。自東而西。併帶松陽縣治南境之水。

而下。至治西北。折而西南。下繞郡南。而至西南。是為東溪。即唐人詩云。雷霆入地建溪險。又李頻詩云。登岸還入舟。水禽驚笑語。晚葉伍衆色。濕雲帶煩暑。落日乘醉歸。溪流復幾許者也。溪乃下而與西溪合。此西溪者。即自建陽而來之江也。匯之上下。又先後吞納灣環如半壁之瓊溪。宋嘉佑間。溪中有妖為害。里人童志賢以玉尺投水中。其妖遂絕。因名玉溪者。等水併治北。常有巨魚出沒。其間人以為神。因稱佛母潭水。又治之西。其上有山。石壁千仞。飛泉瀉空而下。潭側空洞。時有風雷之聲。之大雪龍潭。又治之東。昔有樵者見水面浮檣。中有金環。涉水求之。為蛟所害。之蛟潭水。暨

福建水道考

卷之三

八

就正草

府治中和坊之。其中有洲。朱文公昔常卜居洲旁。扁曰溪山一覽。郡守韓元一作亭臨之。號曰紫霞洲。熊克有記。其水穿城而入。下灌玉仙池者。諸流相與自北而南。流經演仙山之東。一路上下。吞納無數支流。下經延平府。而由其治之東。於此則郡西南北數郡。縣之水。皆於此而畢。滙焉。北則有邵武府之光澤縣。其水自江西建昌府界東南。奔注經管密山而下。流向縣右。至治東南。過鳳翔山。又名鳳亭山。左右映帶。諸小溪流而入。郡治之北。合于紫雲溪。一名大溪。其水溪山掩映。為士女治遊之所。宋葉鳳儀詩云。溪上千峯壁玉環。瞰溪台榭紫雲間。鳥啼花落非人世。似在金鰲山上。

山者也。在於西北。有所謂磨溪者。建安記云。邵武縣來溪源出縣西鳥嶺。及撫州南城界。謂之磨溪。東流者。下合密溪。南至萬福寺。入治東流。而會紫雲溪。又有所謂樵溪者。源出樵嵐山下。東流入於郡城。逶迤繚繞。宋蘇爲樵詩云。愛重八九月。登臨高下樓。樹紅雲白處。寒瀨泊漁舟。卽此。其水流出北門外。亦入紫雲溪。相將至郡東北。折而南下。東西數折。經南午道峯二山之東。下經延平府之將樂縣。而至其東南。在於正西。又有邵武府之建寧縣治之西。其水亦自江西廣昌縣境而來。由飛猿嶺東南而下。入于建治。下由鳳山之北。又下至縣治之南。瀦爲龍平潭。舊傳有異物。皆焉。

建寧水道考

卷之三

九

建正

宋代迄今。其旁居民多享高壽。下至治東。過狀若遊魚出水之鋪。前洲乃仍放而之東。又折而南。至共屬之泰寧縣治西南。繞志稱。越王昔曾戲馬於此。之騏驎洲而南下。至治之南。又合治之東境。方輿勝記云。灘江之水。自何山而來。環繞縣治。兩傍勢若斗角。是爲何潭。又爲九龍潭者。又注東南而下。經汀州府屬之歸化縣北。復折而東。至將樂縣境。則帶治西北八十里之梅溪。下至治南。爲大溪。與邵武之紫雲溪諸水畢合。合復東趨。經郡屬順昌之南。沙縣之北。向東而下。是爲灘河。至郡治南。而西南。又有汀屬連城縣之文溪。又名青溪者。源發治南之天馬山下。由治東折而之北。至

拜相山之東北。又有共屬寧化縣之水。邀治北六十里之深不可測。昔曾見白龍卧於水面。鄉人遇旱。投敗鉄於其中。輒作暴雨。怒濤湧出。其鉄而後已。宋嘉佑間。遂建龍神廟於湖畔之蛟湖。又有亦在城北。志稱四時不竭。灌溉甚溥。之柘湖。諸蓄自西南而奔赴東北。至清流治北。兩岸吞納諸支流。下由治東。過長空灘。下有六潭。深不可測。中屹一石。舟楫每難於往來。又一路上下。其潭有三。皆深不可測。兩岸巨石對峙如門。漁人每多捕魚于此。之漁滄潭而下。至治東南。又有九龍灘者。溪流最險之處也。土人云。往來商運至此。必取陸空舟而過焉。而有三灘在沙縣地。故此地又稱六

建寧水道考

卷之三

十

建正

龍灘河。又折注東南。合於連城之水。而又北納湛嶺以南。自北南下之河。下由虎頭山。南邀永安縣北境。諸小水東北而注。至於沙縣之南。則爲沙源。記稱水道險巖。不亞龍門者。卽此。又滙其治之南源。發七峯。又名七朶山。之大史溪。志云。其水清澈。滄之。不濁。昔李綱以太史謫居於此。常有詩曰。七峯倒影懸層碧。十里平津流向東。因以太史名者。共下而斜注東南。至自延平府治之南。與建溪合派。則爲三溪。以自順昌沙縣而來者爲西溪。自建溪來者爲東溪。二溪既合。土人呼爲丁字水者。爲南溪。又爲劍津。記云。昔雷煥得二寶劍于豐城。以一與張華。留一自佩。華死。失劍所在。後煥

子佩劍渡延平津。劍忽飛躍入水。化龍而去。唐歐陽詹詩云。想像精靈欲見難。通津一去水漫漫。空餘昔日凌霜色。長與澄潭生紫寒。在於城東。則有一山介於二水之間。而為仙洲者。又有每春水後。視沙多寡。以規歲之豐歉。卽黃裳詩云。看取黃龍沙斗起。滿城歌吹入豐年。而為黃龍洲者。三溪上下。總計其內之險灘。在於東溪者五。西溪者十。南溪者七。凡二十有二。一路水勢湍急。石障利舟人上下失勢。輒遭破溺。中如照淡天等九灘。宋時嘗加葺。而溪險稍平。倪思等皆為作詩以紀其事。既合諸溪。共道東趨。經金鳳山之北。福之屏南縣之西南。乃更趨東南。下至五華山之南。

福建水道考

卷之三

十一

就正草

在於其西。復有延平府大田縣之水。自縣治之西。映帶靈惠岩而來之諸小溪流。由西而東。經治之南。大仙山之北。東北斜飛。至共屬之龍溪縣界。則合龍溪。蓋以兩岸居民。類多沈姓。避王審知之諱。盡改為龍。後人因以名溪。而名縣也。溪流至此。逆向東北而上。至雙髻山東南。則折而東。稱為閩江。江又東下。下由閩清縣境之北。則納其境之湖中有鐘。因名鐘湖者。諸水自西而東。而江北古田縣治之西。有桃溪者。志傳溪西有小湖。上有寶峰寺。宋令許當詩云。溪流一何清。想像武陵水。所愛春風時。灼灼花數里者。映帶境內諸小溪流。自北而南。亦入于江。江乃折而東北。轉折而東南。

人自福州府治。在治西北三十里。瀝于螺江。此螺江者。搜神記云。閩人謝端。得一大螺如斗。畜之家。每歸。盤殮必具。因密伺之。乃一麗姝所脩也。問之曰。我天漢中白水素女。天帝遣我為君具食。今去留。殷與君。端用以貯糧。常不竭。故獲今名。又下而瀝治四十里之金鎖江。一為金崎江。昔漁人垂釣於此。得金鎖引之。鎖盡。見一金牛。牛仍奔赴入水。力挽之不能。僅得斷鎖二尺許。晉康帝詔於其岸立金崎廟。又下而帶治西南。每歲旱則雩。昔有巫者妻。于此見黃龍昂首求之。卽雨。而為黃龍潭。諸水下至治南一十五里。為南台江。通志云。江潯有越王釣龍臺。故名。晉郭璞遷城記云。南台

福建水道考

卷之三

十一

就正草

沙。河口路通。先出狀元。後出相公者。此也。在於城西三里。有西湖者。相傳此湖之畔。舊有小山。越王無諸時。一夕飛往臨海郡而去。而城東北三里。亦有東湖。相與左紫右拂。咸宣洩於南臺江焉。江面有橋名萬壽橋。元大德間建。長一百七十丈。有奇。翰林學士馬祖常有記。江乃仍東。又東納鱔溪。相傳閩越王郢時。有鱔長三丈餘。屢為海塘害。郢射中之。鱔以尾繞人馬。俱溺。唐貞元時。廉帥王初祈雨有感。因立廟祀焉。今名鱔溪廟。江乃仍向東趨。轉而東南。東合江東西峽諸水。經閩安鎮之南。東入於海。志稱府治之南海邊有越王石。居常隱于雲霧間。惟清廉太守。乃能見之。又治南

百餘里洋邊。有月嶼。又治東南海邊。有海雷石。土著人云石為波濤所穿。其下成窟。狂風蕩激。則鉤然有聲。海上有堤。起閩粵。迄長樂。唐太和中。閩令李葺所築。歷代至今。屢加修葺。司是邦者。實大費區畫也。江之出口處。正東海中。為松下門。又東為梅花所。又東為磁澳。又東為上竿塘。塘之南為下竿塘。磁澳之南為小庠嶼。稍東南為東庠嶼。稍西南為單嶼。寶星羅碁布燦列于洋面焉。若臺灣一府。海外孤懸。貫絡穿經。未能撫拾。但九州之水。無不朝東。臺灣之水。無不朝西。蓋以山處其東也。最北小雞籠之南為淡水港。東自大雞籠社諸處而來。其次淡水城之西。則有北大溪。八里分也。

福建水道考

卷之三

三

正草

西為南大溪。又南缺社之間。有鳳山溪。竹籃社。房里社之間。為中港。以及大肚社之西。為鹿仔港。半線之西。為三林港。大武郡他里。露甫之間。為海豐港。尾仔港。以及鹿耳門諸水。悉自東徂西。皆入於海。此閩省之大較也。

湖北水道考

汪日暉

楚北當南北陸道之衝。扼東西水程之要。大江中貫。漢水斜趨。而雲夢阻漳諸支。又從而經穿。洛貫于其中。莫不附道爭趨。咸向蕪黃而東下。試請先溯其來。而後述及其攸往焉。大江自四川夔州府之奉節縣。東入宜昌府之巴東縣界。內經巫峽而下。過大沱石。即歐陽文忠公視譜以為巴東大沱石。其色青黑斑斑。其文微。亦頗發墨者也。大江之濱。有東西二瀆。舊志以為唐杜工部少陵舊嘗居此。至今堂址尚存。俱就便入之。巴東以下。則為歸州。經其治西三里之吒灘。其灘舟行至此。屢遭覆溺。又名人鮓灘。以其

湖北水道考

卷之三

一

正草

淹斃人多。若魚作鮓而藏之。以斃也。宋黃山谷詩云。命輕人鮓。頭艇是也。相近又有蓮花灘。下至治東十里。香溪之水入焉。其水源出與山縣。東西兩派齊下。合于治南。南下歸州。即當年昭君滌粧之溪也。又下五里為白狗峽。兩岸崖石如劈。白石隱起。猗猗如狗。杜工部詩有云。白狗斜臨北。黃牛更在東。又下五里為馬肝峽。峭壁懸崖。有石中空。外隆。儼然掛肝。故名。又下十里為空船峽。春夏水泛。必空其船。乃可以上。其下之灘。亦名空船灘。杜工部詩。峽中丈夫絕。輕死少。在公門多。在水富豪有錢。駕大舸。貧窮取給行。藤子朝發白帝。暮江陵。頃來自擊。信有徵。瞿塘漫天。虎鬚怒。歸州

長年與最能江乃東下入自長陽縣界而經其治之北志稱自歸州至長陽四百餘里。峽水奔騰石磧險惡舟行上下最眩心目。長陽以東在于北岸為宜昌府治西之冬月水涸水色如曾浣紗之為浣紗河治西北五里昔陸抗築城以戰步關之所之赤溪諸水皆就便赴之治西大江之南有石如蝦蟆名蝦蟆培其大數丈石上出泉入蜀者必酌此水以滄茗陸羽第水品居第五宋黃庭堅云從舟中望之頤頤口吻俱備尋泉源入洞中石氣清寒泉出石骨若虬龍方吼陸游詩巴東峽裏最初峽天下泉中第一泉西北三十五里江岸有平喜塢蜀人出峽至此則喜故名宋劉長源詩

湖北水道考

卷之三

二

就正章

蜀江雪浪初平處。楚國金城欲盡頭。又蕭庭立詩山勢低隨巫峽遠。水流初放蜀江平。皆指此也。其下為西陵峽。峽長二十里。層崖萬仞。三峽之一也。治西二十里為明月峽。崖間白石其狀如月。唐李白詩春水月峽來。宋歐陽修詩江上掛帆明月峽。江中治西一百二十里為使君灘。水經云昔楊亮為益州刺史。經此舟覆故名。其下有虎頭灘。鹿角灘。狼尾灘。諸灘。志稱三峽中惟此數灘最險。宜昌而下。東入宜都縣。下至治西。清江之水入之。此清江者。源發四川重慶府界。自西而東。滔滔直下。流經施南府治之北。則合其各屬之西北江。盤龍溪。麒麟溪。通湖溪。腰帶葛蒲溪。黔黎溪。頭渡

河。鉄溝水。朝貢水。諸支流。仍復東下。經鶴峯長樂之北。折而東北。下至宜都。北流入江。治北三里。江中有馬鬣磧。夏沒冬見。舟行畏之。江復東下。入自枝江縣界。兩岸吞納諸小支流。在于其北。則沮漳之水入焉。沮水源出房陵縣境。東南放流而下。經遠安縣治之南。過臨沮縣界。下入當陽縣。與其治北源。出臨沮縣。南至當陽之漳江。合當陽而下。東入荊門州界。襟帶其治之西南五十里。唐孟浩然嘗往來于此。而為孟子港。州東五里。唐曹全晟。劉巨容。常破黃巢于此。之曹將港。諸水。東下枝江。當陽縣治之南。又有陀江者。卽禹貢所謂岷山導江。東別為陀者也。亦至枝江縣界。皆入于大

湖北水道考

卷之三

三

就正章

江。江又下至東北。則過百里洲。記稱周圍百餘里。梁史陸法和有異術。隱百里洲。卽此。相傳縣有九十九洲。數不及百。宋文帝在藩。忽生一洲。云江自枝江以下。則為松滋縣境。至治之北。則分為三。派下三十里。則合為一。謂之川江。下入江陵。江之正支。稍折而東南。直抵荊州府治。則納晉羊祜鎮荊州。養鶴于上。以娛賓客之鶴。洛併漢太守法雄去。陷息虎。而為虎渡口。則納由湖南澧州上承安福石門諸治而來之河。治西南隅。水氣上浮。時成五彩。稱五色潭。上有龍祠。濟江西岸。則有任逢洪潦。地常浮而不沒。則為地肺。虎渡相對。則為龍洲。又名龍陽。卽晉李衡種橘處也。龍山門外有

寸金隄。五代梁將軍倪福可所築。激水捍蜀。謂其堅厚。寸寸如金。宋吳獵常分高沙東漿之流。由此堤外。歷南紀楚望諸門。東滙沙市。為南海。又有息壤。山海經。鯀竊帝之息壤。以湮洪水。溟洪錄云。江陵府南門有息壤焉。唐元和。裴守牧荊州。掘之。得一石。其狀與江陵同。逾六尺八寸。棄徙之。是年霖雨不止。復埋此石。兩陽如故。又治東北為海。舊江陵以水為險。陸抗築大堰。高保融名為北海。宋孝宗時。知府吳獵。劉甲皆修築之。開禧初。孟珙加以修砌。引沮澤及諸湖水灌之。三海綿亘數百里。遂為江陵天險。又為八匱。蓄泄水勢。金人曾犯荊門州。距江陵纒百里而去。以有三海之

湖北水道考

卷之三

四

就正草

險也。治東北十五里沙市東為鎮流砥。捍激江水。聲如巨雷。又謂之象鼻嘴。荆之對江之東南為公安縣。治之一溪一港。就近注之。江乃東下。而入石首縣境。龍穴諸水入焉。水經注云。大江之右有龍穴水口。昔禹王濟江。黃龍夾舟于此。故水與地俱以龍名。江乃更帶劉郎浦。諸支順流而下。治西五里為萬石堤。宋縣令謝麟所築。以用米萬石而名之也。治南五里為黃金堤。元薩爾彌實所築也。又上下吞納潛江縣境之潛水。爾雅。江水自江出為沱。漢出為潛。今潛江之漢水。循源而下。自本縣境入于大江。江乃折而東南。入自監利縣界。治南有魯洑江者。即大馬河。三國時。吳魯肅曾屯

兵于此。以拒魏蜀。故名。其水北通漢沔。南派亦入于江焉。江自監利而下。至沔陽州治之南。則湖南全省之水。瀦為洞庭湖。北下而由城陵磯入于長江。江乃下入沔陽州境。州治東南有三滋水。即禹貢所謂過三澨之處也。但書本言導漢。而此在州治之南。實居江濱。未知的否。左傳又有句澨。漳澨。雍澨。大率皆水邊地名。皆就便人之。又治東為雲夢澤。禹貢雲土夢作乂。雲與夢本二澤而相連。左傳又以為雲夢跨江之南北。則皆吞吐于江矣。江乃稍折而東北。至自漢陽府治之西南三十里。則沔水入焉。志稱沔水源自襄水。南入大江。與漢水合。按三國志以前。書傳多稱漢而不言沔。

湖北水道考

卷之三

五

就正草

三國志以後。多稱沔而不言漢。先儒因疑漢沔為一水。今按二水源流不同。惟書疏引應劭云。沔水下尾與漢合。則沔漢之為二水為確。志稱源發陝西漢中府。亦為漢水下。至荆山東為滄浪之水。即楚詞屈原對漁父詞曰。滄浪之水清兮。可以濯我纓。滄浪之水濁兮。可以濯我足。處也。又東下而至潛江上。游荆門州治東南一百六十里。有直江者。南流入之。荆門州治東南五十里之平塘湖。併合治東南一百八十里。晉遠公昔曾過此。插蒿為記。後日蕃盛。因名蒿臺湖。馬良湖諸水。同入于沔。沔乃奔騰東下。一路吞納諸支流。而入于江。又府治西南有沔水者。源亦出于襄水。經流分僥

漢陽縣治南入大江。晉郭舒留沌口采稅東澤以自給。陳周文育悉眾禦之。卽此江乃東北而下。過烟波灣。其水清潔。晴則烟嵐起。風則水波生。故唐崔顥黃鶴樓詩。有烟波江上使人愁之句。傍有里曰烟波里。烟波里而下。至自漢口。則漢水入焉。漢水自西安漢中府白河縣東流入。鄖陽府之鄖西縣界。滔滔直下。縣治之東南五里爲五里河者。西北放流。下至治前。會于天河。合流至治之南門。共入于漢。又治東南一十里。有兩石屹峙。空洞如門。之爲石河。亦入于漢。又西北吞納上津縣治之西。源出鶴嶺。一爲夾河。一爲吉水。治東南二十里。相傳楊延昭與蠻王比箭。至今山石有孔。因爲

湖北水道考

卷之三

六

就正草

箭河諸水。水乃東南斜注。下至府治。府治西南。爲竹山縣。其治之西。爲上庸水。源出上庸山。其水吞納治北三里。源發漢中白河縣之合水。坪嶺。嶺觀音溝諸水而來。之北星河。奔騰入于源。出檀溪嶺。水宜洗物。除垢磨刀。淬劍倍利。鋒。後周以此名縣之孔陽水。上下襟帶。治西十里之鰲水。因其內多產龜蛇。邑人云。莫飲鰲谷水。其內多龜蛇。又爲之龜水。治南源出漢中平利縣之堵水。諸流東流折北。下由竹山縣治之東。至府治之南。入于漢江。府治之南一百五十里。爲將軍河者。與紅石河。北流入之。治北七十里。有趙河者。下流至府東。爲盛水堰。灌田百頃。民賴其利。下流入之。東南

二十里之神定河。源出竹山縣。西北流入之。治東六十里。源出龍門山之龍門河。東北流入之。漢復東流。入襄陽府之均州境。均治之北四十里。有滄浪水者。舊志亦以爲禹貢所謂。又東爲滄浪之水者也。自北入之。治前爲均水。漢地理志云。丹水東流。入于均水者。卽此。自南入之。又治南六里。源出太和山。東流。連城南而來之。魯河。東南七十里。源亦出于太和山。東流而下。之浪河。分先後入之。漢乃東下。而經光化縣治之南。吞納附近諸小支流。又東下而經穀城縣治之北。復東下。而達府治之西。則房縣保康諸水入焉。房縣治西南。有沮水者。源出景山。舊志亦以爲卽左傳所稱江漢

湖北水道考

卷之三

七

就正草

沮漳。楚之望也。之處。其水東流而下。與治西南。源出王家山。可染青碧之浸水。共下保康。襟帶保治之西三十里。其水微温。可去瘋疾之一。爲湯羊河。一爲温峽河。併治東南一百一十里之螃嶼溪。諸水。共由保治之北。斜注東北。又下至府治之西。與清泥諸水。同入于漢。府治西北。有源出柳子山。北流爲檀溪。在治西四里。卽漢昭烈帝乘的盧至此。一躍而過之所也。又梁武帝鎮荊州。潛造器械。伐木石于檀溪。以備用者也。今已涸。而不通舟楫矣。南流者爲襄水。又名涑水。荊州記云。水中有物如甲馬。如鮮鯉。七八月中。每在磧上曝曝。頭似虎掌爪。小兒不知。誤取戲弄。每每殺人。其水下

流亦入于漢。漢乃東過府治之北。襟帶沉碑潭水。此潭水者。即晉杜預南征紀功勒為二碑。一立硯山。一沉碧潭。屠鮑落詩云。襄陽太守沉碑意。身後身。前幾年。事漢江。千古未為。陵水。應魚龍。應識字。漢由襄府之北。滾滾而東。又治之東北。有自河南南陽鄧州上合府治諸邑之水。自北而南。下入府境。唐杜審言詩云。楚山橫地出。漢水接天迴。元植詩。嶓嶓昔年尋。漾水襄陽今日渡。江濱是也。又帶光化縣治東南之泌河。棗陽縣治西南之滾河。以俱來之白河。又府治東北一百里。亦自南陽唐縣而來之唐河。分先後入之。漢乃折而東南。在于其西。為蠻河者。源發房縣。東入于南漳。紫

湖北水道考

卷之三

八

就正草

拂其治之西百里。一日三潮之水。治東一十二里。源出西溪洞之清涼水。諸支下由宜城縣治之西南六十里。以晉桓溫避父諱。改為夷水者。東入于漢。在漢之東北。為棗陽縣。縣治之東。有縷水者。即西魏本此。而置縷源縣者也。西流入之漢。乃自北而南下。經安陸府治之西。映帶境內之豐樂河。金港。龍鳳港。併竟陵京山諸支之縣河。西江水等河。內歷春秋時伍員鞭楚平王屍之鞭屍灘。舊傳三國時。關漢壽亭侯常刷馬于此。之刷馬灘。而下復折而東。下由天門縣治之南。微趨東北。道由漢川縣治之南。在于治南一百二十里。為白水者。即左傳楚平王之奔隨也。將涉于成。白者。即此。

自治西北發源而來。東南放流。奔赴于漢。又下而至治東。則德安府治諸水。自北赴之。府治之西北。則為涓水。源出陪尾山石巖中。俗稱府河。亦名石澗。唐劉文房詩。淮南搖落客心悲。涓水悠悠怨別離。早雁初辭舊關塞。秋風先入古城池。其水帶隨州治西四十里之均水。隨州治西北八十三都之聖水。河治西北之涑水。又名槎水。西魏置涑西郡者。本此。宋陳師道詩。涑涑二水繞城隅。高道曾聞季大夫。九十九岡風俗厚。人人泥已握靈珠者。併治東南。左傳楚大除道。梁槎營軍臨隨。即此。一名槎水。西魏改涑西郡為下涑。即此。及治南四十五里之浪水。右魚河。併應山縣治之東之白

湖北水道考

卷之三

九

就正草

泉河諸水。北流下至府治之西五十里。有源出大洪山之漳水。沈括筆談。清濁相揉者。為漳。章文也。漳與涓水合流。色如蠟。蠟者。十里方混。故曰漳。二水既合。遠城西隅。東南而下。治南五十里。為雲夢澤。史記司馬相如傳云。楚有七澤。其小者名雲夢。方九百里。左傳云。鄭子之女棄于夢中。即令尹子文也。又楚子濟江入雲中。禹貢曰。雲土夢作。又是雲夢。木二澤。雙舉曰雲夢。舊志併入沔陽。未知孰是。涓水乃左襟右帶。下由應城之東。治之源出大洪山。白龍井之西。河等水入之。又下而由雲夢之東。吞納其屬諸小川流。併安陸縣。源出白兆山。下達雲夢。蒿子港之涑河。亦入涓河。河乃下

由孝感縣之西境。孝感治北四十里有漢河者。源出應山縣治之西。鷄頭山以環繞山谷。故名。唐置潯州及潯陽縣者。本此。其水帶應山縣治之大洪山。漢東黃沙諸水而下。入自孝感。又納治西源出河南信陽縣而來之西河諸水。乃與漢水並道南下。漢川縣由其治東四十五里。下至漢口。入于漢水。晉陶侃為杜魯所敗。奔潰中。唐人詩。暮雨不知潰。者謂此。外如隨州之扶恭河。上從棧。棧山道家林流入州境。下流入安陸縣界。入于漢江。江乃東流。而下。經漢陽府治之東北。過大別山。合于大江。而應城縣治之源出。京山縣林泉山。分爲二港。俱流入本縣治南六十里之三台湖。下

湖北水道考

卷之三

十

就正草

至漢口。亦入大江。漢陽縣治之北有瀟水者。上自黃陂縣境而來。入本縣界。合于淪索二水。南入于江。大江之南爲武昌府。其屬之通城縣。有陸水者。在治之北。遠自湖南巴陵發源而來。東入縣境。襟帶縣治諸水。下入崇陽。又納其治諸小溪流。北過蒲圻縣境。下至陸口。卽三國時吳常屯兵于此。以爲重鎮之處也。北入于江。而縣境西北之蕩湖。多生蒲草。因爲蒲圻湖。吳會于湖側。置蒲圻縣者。亦皆取道而入江矣。嘉魚縣治之西。懷仁鄉之蕩湖。及治南二十里之太平湖。相傳水涸時。夜有光現。或誌其處而掘之。得一銅鐘。宋秦觀之弔鐘文者。本此二湖。左繫右拂。牽引境內之水。皆

北入于江。縣境江中有沙陽州。下爲龍穴洲。劉宋迎文帝于江陵。至此。黑龍躍出。負帝所乘舟。左右皆失色。帝曰。夏禹所以受天命也。我德何以當之。故有是名。咸寧縣治之南四十里。爲院花溪。相傳洪崖先生煉丹于此。嘗有老姥採藥其間。莫測所自。問之曰。吾鮑姑也。因忽不見。其水附道。亦入于江。府治之南三里。爲南浦。鮑經云。送美人令南浦。文選云。送君南浦。宋寇準詩。春風入垂楊。烟波漲南浦者。皆謂此。治南九十里之塗水。上爲金水。入自江夏縣。謂之塗口。晉陶淵明有塗口詩。亦名金口。治南有黃軍浦。以吳黃蓋會屯兵于此。沈休之謂暫泊黃金浦。蓋音之訛也。諸水皆北

湖北水道考

卷之三

十一

就正草

入于江。而東湖而南湖亦就便而歸下矣。江邊爲夏口。正對沔口。章懷太子註。東漢亦謂夏口。故唐史皆稱鄂州爲夏口。本在江北。自權取對岸各夏口。而江北之名始晦。又云魯口卽夏口。以其相對魯山而言也。江中西南爲金沙洲。正南爲鸚鵡洲。尾掉黃鸚。卽黃祖殺彌衡處。衡以鸚鵡賦得名。故後人以之各洲也。唐李白詩。鸚鵡來過吳江水。江上洲傳鸚鵡名。鸚鵡西飛隴山去。若洲之樹何青青。崔塗詩云。悵望春襟鬱未開。重過鸚鵡益堪哀。皆謂此也。由洲以東。下入武昌縣境。治西有樊溪者。一名樊港。一名袁溪。在樊山西南。控縣境之南湖。滙川澤九十九派。東爲樊口。入

于江樊山之下。則爲寒溪。雖當盛夏。寒氣逼人。唐元結嘗居此。上有寒溪寺。張舜民詩。傳與寒溪莫惆悵。慢郎今已借舟還。吳處厚詩。吳王宮殿作飛塵。野鳥幽花各自春。料得寒溪喧笑日。也曾驚動武昌人。其溪與菩薩諸水。皆入于江。又納治東之牧馬港。其上卽吳王故宮殿也。蓋孫權飲馬之處。云治西三十里。江中爲蘆洲。一名羅洲。一名邏洲。輿地志。子胥逃楚于江上。求渡。漁父曰。灼灼兮。侵已私。與子期兮。蘆之漪者。卽此。其下爲崢嶸洲。曰新生洲。卽晉劉毅破桓元處也。武昌之下。東入大冶縣境。經西塞山。過散花洲。吳周瑜破曹後。犒士散花于此。故名。又云爲吳王散花灘。大

湖北水道考

卷之三

士

就正草

治而下。東入興國洲界境。內諸小川。澤。就便赴之。下至治東六十里。爲富池口。其源自西碎石。至三溪口。合流。渚爲富池湖。至池口。吳將甘寧。昭勇廟。北入于江。武昌之北。則爲黃州府。治西爲黃陂縣。縣治之西六十里。源發大墓山。下流出與簾子江。合之。舊鎮界河。治南七十里。相傳晉龍鑲將軍王濬。屯兵于此。而爲龍鑲水。東南三十里。相傳黃祖習戰于此。而爲武湖。源發麻城。南流入治。下由三十六灣。通于沙口之草埠潭。河諸水。皆入于江。黃岡縣境之水上。自麻城縣治而來。麻治之界。河源發河南光山縣。周頭關。桓陰山。棗林。下至三家灣。入于源。亦出于光山縣。黃上關。以其下流

經治南東。而爲縣前河者。又治東之源。亦出于河南固始縣石門山。以唐洪州都督閻伯嶼。昔常居此。而爲閻家河。亦入縣前河。治南二十里。源出唐田之麻溪河。至汝陰河口。亦入縣前河。治南三十里之白泉河。下至梅家市。亦入縣前河。縣河又納羅田縣治西北源出松子山。流至尤家嘴。而來之平湖河。乃治南。直入長河。長河既納衆流。亦奔赴而南。又有黃岡縣治之源。發河南光山縣之高岸河。注之。又兩岸吞納諸小支流。與府治之東四十三里。爲上巴河。源發治西北。迤邐至一流河。桓魚博下巴河。達於江。或云巴河源出蕪水縣。板石山。附備參考。府治大江之側。爲白龜者。

湖北水道考

卷之三

士

就正草

按晉書毛寶守邾城。城陷。初寶軍人于武昌市買一龜。寶令養之。漸大放于江中。及邾城之敗。養龜者投于水。如墜石上。視之。乃先所養龜。載之東岸。獲免。府治西北漢川門外。爲赤壁山。蘇學士東坡以爲卽吳魏鏖兵之所。唐元和志以爲在蒲圻縣西一百二十里。北岸烏林。與赤壁相對。爲確。圖經云。在嘉魚縣西七十里。按劉先主居樊口。進兵逆曹。則赤壁應在樊口之上。又赤壁初戰。曹軍不利。引次江北。則赤壁當在江南。今江漢間言赤壁者。五。漢陽。漢川。黃州。嘉魚。江夏。惟江夏之說。合于史。宋李壁詩。赤壁危磯幾度過。沙堆灘上鬱嵯峨。今人誤信黃州是。猶賴諸書能正訛。蕪水縣

治之東三里。則有蘭谿。卽出蕪竹之所。圖經云。蘭谿水源發苦竹山。其側多蘭。唐卽以此此名縣。杜牧詩云。蘭谿春盡碧泱泱。映水蘭花雨。發香。楚國大夫憔悴日。應尋此路去瀟湘。宋蘇東坡遊清泉寺。下臨蘭谿。常作歌。其水亦入于江。蕪州之北有蕪河者。源發大浮山。上帶羅田諸小支流而下。南赴蕪水。則納其治之前。源出檀梨山之鈺。每諸水下入蕪州。又納其治東北源。出白巖山之高溪。一名三十六水。共道西流入于治北一十五里。吞納九十九派之赤東湖。下洩于江。而治北六十里。包絡羅州舊城之西。因爲西河。東南八十里。九江王英布背項羽歸漢。于水北築翻車城。而爲

湖北水道考

卷之三

函

就正草

翻車諸水。成就便而入江矣。蕪州而下。是爲廣濟。治西相近青林山之青林湖。襟帶諸港。汜入之。治南之源。出橫岡山之梅川。下流入于亦在治南七十里之武山湖。牽引諸川。澤入之。又下爲黃梅縣。治西一百三十里之五阜湖。中有五洲。高如山阜。故名。相傳禹貢九江納錫大龜。蓋出此湖。又有源出黃梅山之黃梅水。南流入于威湖。相與經穿絡貫。悉入于江。江乃東下入于安徽江西二省界。此楚北之大畧也。

湖南水道考

汪日輝

湖南爲省。東界豫章。西駢黔蜀。南隣兩粵。北達荆襄。山環其外。水漾其中。沅。澧。瀟。湘。辰。酉。澧。敘。與。資。九。派。取道爭赴。牽挽境內諸水。悉歸洞庭。而北達于江。卽禹貢所謂九江孔殷者也。試一溯其原委焉。省治西北爲澧水。卽九江之一也。源出慈利縣西歷山上。帶桑植縣境。諸水沿流東下。至自石門縣境。其治之西一百七十里。爲澧水流經水南山。鯉魚山。合陽泉。南谿諸水。至治西四十里。入之。乃帶長樂潭。及東陽山下。內出石鯽魚。重唇魚。雙鱗魚。諸珍品。之東陽潭而下。東入澧州界。又源出湖北歸州。東入慈利縣界。下

湖南水道考

卷之三

就正草

由索谿合四十八澗。而爲一道之澧水。至觀嘉嘴入之州境之內。如治西沂流。鑿石數丈。上有石神。頗稱靈異。之黃溪。源出龍湖山。昔楚莊辛說莊王。飲泔溪之流。而爲泔溪。治東之地多蘭蕙。卽楚詞云。捐金佩兮澧浦。因稱佩浦。又云。澧有蘭而爲蘭江。治東二里。水流至此。旋折如繡。宋范仲淹居此。名爲繡水。治東二十五里。漢王粲詩云。悠悠澧澧水。之澧水諸流。背附澧而東下矣。澧復氣下。道由安鄉。華容之北。兩岸吞納諸小溪流。下至岳州府境。稱爲中江。以大江爲西派。湘江爲南條也。東入洞庭。安鄉縣治西北二十里。昔有大鯨冲天而去。因名大鯨湖。諸水。則就便爭趨而出境。華

容治北昔杜預所開以通郴桂漕運之華容河則北通大江南入洞庭其次則如沅水亦九江之一派也沅水在辰州府治西南五里源出四川播州又云出貴州黎平府之清水江自西南而趨東北入境由清浪五溪之間放流而下東入沅州至其治西有澧水者一名澧溪輿地記勝巫無漁舞澧一水五名聲之變也其水上自貴州鎮遠而來吞納治南二十里源發三遠坡流至不動村而南之楊溪諸水下入沅水在于其南則靖州諸水入焉靖屬通道縣治之多星江以朱元豐中會置多星堡于此而名之也治南之芙蓉江因唐置芙蓉縣于此而名之也又有鑿字溪志稱上接

湖南水道考 卷之三 二 就正草

廣西宋元豐中于溪旁得古碑乃唐貞觀中遣將王思齊率兵征蠻過此隔礙山險負舟而濟鑿石以紀歲月夷人遂為之鑿字溪異道同歸北入州境州之源出楠木山之若水溪廢永平縣異堡寨之六王溪治東源出佛子山上納源出古城之溪併會同縣治玉山潭諸水之渠河共下郎江此郎江者在治西南一百五十里源出湖耳山即唐史之郎江也宋置狼江寨者本此乃與州境南自通道而來之水皆入于沅沅復東下又有雄溪者在治東一百里其名凡九曰郎曰澧曰雄曰辰曰龍曰敘曰桂曰酉曰武而雄為眾水之會故總呼雄溪一名洪江亦入于沅沅又南納綏寧

縣治之水折而北注沅江之北為黔陽縣治東南一百里源出羅公山之稔禾水四北流入之治東一百六十里之洪溪東北流入之江乃下由麻陽縣治之東境奔騰直北而下治北之水自貴州銅仁府省溪提溪諸土司發源而來為銅仁江東流入境過麻陽盧溪之交東入于沅沅復東下在于其北為永順府府之龍山縣之水遠自湖北之施南府境雙河夾瀉而下合于治之東南東下而經保靖縣治之北復東下而經府治之南一路襟帶諸小溪流折而斜注東南下由瀘溪縣地瀘治之西二百五十里之盧溪治西一百三十里漢馬伏波將軍常作歌曰滔滔武溪一河深飛鳥

湖南水道考 卷之三 三 就正草

不渡獸不能臨嗟哉武溪多毒淫之武溪治西五十里之潭溪在于治西武山鄜道元水經云武陵有五溪皆蠻夷子孫所居唐杜工部詩云五溪衣服共雲山之五溪治西之古迪溪治後之小艇溪治南六十里之士橋溪治東三十里之仲溪等水則與北自承順而來之水西自銅仁而來之水或分或合或先或後皆入于沅沅乃下由辰溪之北治西一十五里之洞水溪治東二十里之桑溪並道赴之沅乃東下辰州府而經其治之西南即唐王昌齡所謂沅江流水到辰陽者也府治西北五里有酉水者亦九江之一派也一名酉溪源出酉陽縣東流注之府治之東則為辰水亦九

江之一派也。一名辰溪。源出三峽山。其水上納麻陽縣東北四十里。源出古富州之西溪等水。共道南流而下。亦入于沅。沅自辰府而東入自常德府之桃源縣境。縣治西北有大敷溪者。流至高都村入之。取道過治南之爛船洲。世傳晉時漁郎放舟入洞于此。後出舟爛。故以名洲。又東下而納治東五里之延溪諸水。又東下府治。治西三十里。有武陵溪者。源出武山。唐孟浩然詩。武陵川路狹。前棹入花林。莫測幽源裏。仙家信幾深。水迴春嶂合。雲渡綠溪陰。坐聽閒猿嘯。彌清塵外心。其水先入于沅。在治西北有玉帶河者。自火星池流至西水關出城。下入于沅。宋端平間太守龔穎常築秀

湖南水道考

卷之三

四

就正草

水斗門四家。仙人海蟾翁曰。此秀水河。乃武陵一條玉帶也。他年必應。後張頴爲章惇條。画平長轡事。充東南發運使。昇以玉帶果符其言。如治南之朗水源。發辰州東流至此。又爲朗江。漢書何劭曾封于此。又亦在治南之枉水源。發枉山。又名枉渚。楚詞朝發枉渚者。卽此二水竝道。皆入于沅。沅又東下而經龍陽境之北。又吞納其治之西四十里。以兩岸類多杜蘅白芷。而爲芷水。治西一十五里。自滄浪二山發源而來。異道同歸。楚詞屈原行吟澤畔。遇漁文作歌。而爲滄浪水。治東北之昔有神鼎出于其中。宋因改朗州爲鼎州之鼎水諸流。沅乃奔騰而下。道由沅江益陽之北境映帶

附近川流。東北入于洞庭。一爲資水。亦九江之一也。其源有二。一出澱浦。一出靖州之綏寧縣。雙溪夾瀉。會于武岡州治之東。奔騰折注東北。下入寶慶府境。在于新寧。有夫夷水者。源發廣西全州。亦向東北放流入境而下。吞納武岡州治之西之都梁諸水。下至邵陽。入于資水。又府北有邵水者。源出邵陽之龍山。經馬鞍山諸葛武侯廟前。號相公潭。深不可測。東流而下。亦入資水。資復東北而下。中歷茱萸灘。水勢險惡。昔人置銅柱于岸側。以便牽挽。俗謂此江上下四十三灘。五十八難。此其首也。由府治而下。歷新化。又下過長沙之安化。兩岸一川一澤。就近赴之。資乃下由安化之北

湖南水道考

卷之三

五

就正草

境下入益陽縣境。入于洞庭。安境有邵河者。源出靖州綏寧縣澗谷間。由寶慶府而下。入于本縣界。下經益陽縣界。入于洞庭。益陽縣治之東八十里。有沅江者。源自資江分派而來。以其流經長沙縣。沅口故名。沅江又西北一百三十里。有白溪者。二山環合。一溪中出。峽口泄瀉。宛如白練。故名。皆附便而入于湖。一爲湘水。湘在永州府治之北一十五里。江發廣西興安縣海陽山。與灘水分派。故以相離稱。而各從水勢也。東北流入郡界。水至清潔。雖十丈亦能見底。輿地紀勝云。湘水中。有穴名大濩。不知通于何許。每春夏江漲。數百步外之水。皆奔赴穴中。有崑崙沒水視之。但見歷年所

沉板木縱橫其間。兩軸大如車輪。湘至永郡之西。在治之南。為江華縣。其治之東。有沱水者。源出九疑山。石城娥皇二峯。流至縣治。分為二派。又下十里。合而為一。其水吞納縣治東南。源亦出于九疑山。女英峯。因其河內多石。湍急有聲。名為硤河者。而下。江華之西。為永明縣。縣之源出廣西富川縣木馬山之遶水。治西源出大掩山。因下有石掩穴。名為掩水。俱入于沱。沱又下。帶道州之西。源出營山之營水。併治西二十里。宋周元公所居之濂溪諸水。共道下入府境。至三江口。又有舜源水者。在寧遠治之南六十里。源出舜源峯。流至治。東西折而北。亦入于府境之三江口。又有瀟水者。源

湖南水道考

卷之三

六

就正草

出九疑山。南流而下。如治西一里。源出鷓鴣山。舊名冉溪。唐柳宗元改為愚溪。詩序有云。灌水之陽有溪焉。東流入于瀟水。或曰冉氏所常居也。故曰冉溪。或曰可以染也。又為染溪。予以愚獨罪瀟水上。家是溪傍。故改名愚溪之上。買小坵為愚坵。東北得泉。而又買之。為愚泉。合流屈曲而南。為愚溝。遂負土累石。塞其隘。為愚池。愚池之東。為愚塘。其南為愚亭。池之中為愚島。於是作八愚。詩紀于溪石。愚溪下流。入于瀟水。又下至三江口。與舜源水。共道入于沱水。乃相與由東而西。而北。下至湘口。入于湘水。府境有都溪者。水經注云。都溪出春陵縣西。縣有五絲山。山有一溪。五水皆會其間。故曰

都水。又治北九十里。其溪之傍。有唐叟者。世居其上。宋乾德中。一旦厭惡喧襍。登舟而去。往來垂釣。伏臘則歸。受子孫謁見。如此者殆三十年。土人因名其水為高溪。治東七十里。蓋九疑山之西境也。柳宗元記永之治百里。北至于浯溪。西至于湘之源。南至于隴東門。東至于東屯。其間名山水而村者。以百數。惟黃溪最善之。黃溪諸支流。皆入于湘。府治之西北。為東安縣。治東為盧洪江者。東南流。下至江口。入之湘。乃折注東北。取道祁陽縣治之南。祁治之北。源出寶慶府邵陽縣界。地名餘谿。東北流九十里。入于縣治之祁水。南流入之。祁治之南五里。為浯溪者。唐元結自道州歸愛

湖南水道考

卷之三

七

就正草

其山水。因遂家焉。作大唐中興頌。顏真卿大書刻于江石。結後。又為晤臺。唐亭石室諸銘。宋陳衍云。元氏始命之意。因水以為浯溪。因山以為晤山。作室以為唐室。三晤之稱。我所自也。制字從水。從山。從唐。我所命也。三者之自。皆自吾焉。我所擅而有也。浯溪向北。而下。亦入于湘。湘乃微折而東。入衡州府之常寧縣界。治之東南。為桂陽州。州之北三十里有春水者。源出道州春陵山。又謂之春陵水。自西東下。道由藍山縣境而下。東入州境。會于源。亦發于道州寧遠縣之九疑山。亦向藍山東流而下。又折注東北。至自桂陽之歸水。一名舜水者。共道折北。而至常寧縣治。又其治有宜水者。

源出塔山。一名宜溪水。其水上納桂陽州境而來之潭水。本縣之棹水。又磁石諸水。西北放流而下。與春陵諸水。皆入于湘。湘乃東下入自府境。府治之北。有蒸水者。其水熱氣如蒸。故名。源出寶慶府邵陽耶薑山。東北流至衡陽縣界。會于清陽諸水。又東流而下。至自府治之北。南入于湘。又治東北之下。潢水亦入于湘。在于東南。有耒水者。源發桂陽州境之耒山。西流而下。上納郴治東南六十里之桂水。興寧縣治東南六十里。源出古錡泉。下至盧渡之古錡水。及與資諸派。又西北會郴水。此郴水者。在于治東。一名郴江。源發黃岑山。北流而下。水益清駛。宋秦少游詞。郴江本自繞郴山。

湖南水道考

卷之三

八

就正草

為誰流下瀟湘去。上合千秋驪源。併州治之北五十里。源出桂陽州龍渡山。東北流至本州界。北經棲鳳渡。而為棲鳳水。其水又合永興縣之來。有南源。俱自白豹山而下。之白豹水。諸支流。下合耒水。共道西北放流。下入耒陽縣界。經其治南。歷兩瀨。荆州記。歲旱時。百姓壅塞之。卽有霖雨。若一鄉獨壅。雨亦偏應。耒水由耒陽而衡陽。下桓耒口。入于湘水。若耒治之東百餘里。舊經云。昔人于此水見白馬躍出。而為馬水者。亦就便赴之。府治之東二十里。為鄴湖。荆州記。湖周廻三里。取其水釀酒。極其甘美。湘中記云。湖水深八尺。湛然綠色。晉武帝常荐糯酒于太廟。吳都賦云。飛輕鷺而

酌橋醪者卽此。其水下流。亦入于湘。湘乃折而東北。在于鄴縣泊東。有泚水者。中有泚泉。水經注云。泉不常見。遇邑政清明。年谷豐稔。則泚然如米泔暴湧。耆老云。病者飲此多愈。宋時岸摧。泉亦罕見。其水下合治西四十里。來自雲秋山下。東北流經縣東。折而北流之。雲秋水。又北流而入長沙府之茶陵縣界。帶其境內諸水。下至攸縣朱溪。治東一十五里之攸水。一名伯水。源出江西安福縣封侯山。西流經鳳嶺。至自治東。入于泚水。諸水合流而下。其內又納安仁縣治之南源。出郴州北流。經縣治而來之小江水。亦在治南。源出郴州清溪。下經縣界。北流至自義塘之永樂水。諸支流。共

湖南水道考

卷之三

九

就正草

道至茶陵江口。北入于湘。湘乃折而東北。入自長沙府之湘潭縣界。縣治西北二十五里。有治水者。亦名易俗水。源自南嶽山。北合衆小溪流。至自本縣上帶錦灣之水而來。此錦灣者。在治西南。有石屹立。當上游之衝。色赤如錦。相傳晉陶桓公昔曾遊釣于此。舊有望嶽釣魚二亭。皆侃遺跡。元燮元圃望嶽亭詩。雄風入座襟懷好。靜看漁舟上錦灣。其水下龍口。東入于湘。又醴陵縣境有淥水者。湧自地脉。如絲如霧。用白器入水。酌而澄之。其色深淥。可以書字。每出。則其年鄉試諸士中式必多。其水上納江西萍鄉縣之羅霄水。及萍川諸水。共下而至醴治之前。過狀元洲。相傳以爲洲長

過縣前。卽當出狀元者此也。下至湘潭。亦入于湘。湘潭縣治之東四十里。有潭名昭潭。水色澄湛如墨。深不可測。縣之得名以此。湘乃折而西北。旋折而北。在于其西。爲湘鄉縣治之東南。有漣水者。來有二源。一出寶慶府邵陽縣界之龍山。一出安化縣界之珍漣山。合流九十里。會測水。又會治西五十里。源出安化縣龍安山。奔流數百里。有石巖當路。水入巖中。復流六七里。分爲三派。流出之湄水。諸流東過石潭百餘里。入于湘水。湘在治南。逕江口。乃分一派。東流三十六折。卽名三十六灣水。唐許渾詩。縹緲臨風思美人。荻花楓葉帶離聲。夜深吹笛移舫去。三十六灣秋月明。其水下流亦

湖南水道考

卷之三

十

就正草

入洞庭。湖仍北下。入自府境。治北五里。源出大圍山之來。有二源。一曰大溪。一曰小溪。合流而下。道經瀏陽縣西。名爲渭水。及至治前。又爲瀏水。內歷中洲。洲在縣學之前。諺云。中洲過學前。瀏陽出狀元者。卽此水。乃自東而西。入于湘水。湘下至自長沙。湘江之內。有四洲。曰直洲。曰誓洲。曰白小洲。曰橘洲。洲在善化縣治之西。四里。上多美橘。故名。夏月水泛。諸洲皆沒。惟橘洲儼然。印浮水面。故諺云。昭潭無底橘洲浮也。湘仍折注善化之西北。入洞庭。外如府治西南二十里。以其流經楚大夫靳尚之墓下。而來之爲靳江。府治之北二十里。源出安化縣青羊山。流入寧鄉縣治之西。大瀉山。

青潭中而下之瀉水。又有穿水。志云。水之伏流者曰穿。在長沙者。二在善化者。一又有漏水。志云。平地湧泉曰漏。其水有九。六在長沙。三在善化。諸水或則滔滔巨壑。或則涓涓細流。皆入洞庭。長沙之東北。爲湘陰縣。治北七十里。爲汨羅江。來有二源。一出江西寧州。下經平江縣。治東南。合于純廬二水。又西南會于治北八十里。源出幕阜山。流至治南。中有巨石。形如昌字。之昌水者。爲之汨水。下至屈潭。合于環繞古羅城而下之爲羅水。故曰汨羅。荆楚歲時。紀楚大夫屈原。遭讒鬱抑。五月五日。投汨羅水。楚人哀之。每年至此日。以竹筒貯米。祭之。唐韓文公詩云。猿哀魚躍水翻波。千古流

湖南水道考

卷之三

十一

就正草

傳是汨羅。蘋藻滿盤。無處奠空。聞漁父扣舷歌。其水下流。西入于青草湖。而入洞庭。又岳州府治之南六十里。爲新墻河。源出臨湘縣相思山。兩岸吞納諸水而來。下至府境之確口。亦入洞庭。其餘附近諸水。一川一澤。一邱一壑。莫不經貫穿絡。就便入之。洞庭湖在岳州府治西南。又名五瀦。蓋洞庭雖受九派。惟瀆沅與湘。更爲源遠。而受宏。皆自南而入。荆江自北而過洞庭。故名。戰國策云。秦與荆戰。大破之。取荆洞庭五瀦是也。每歲六七月間。岷峨雪銷。江水暴漲。自荆江逆入湖中。清濁爲之改色。唐杜工部詩云。吳楚南。北圻。乾坤日夜浮。孟浩然詩云。八月湖水平。涵虛渾太清。氣蒸雲

夢澤波撼岳陽城。宋呂蒙正詩云。八月寒濤灩碧空。片帆悠颺信秋風。探珠直待驪龍眠。莫遣迷津浩淼中。相傳湖中有巨蚌。深夜展一壳如帆。往來烟波間。吞吐明珠與月爭光。漁人百計取之弗獲。其南爲青草湖。志云。南接瀟湘。東納汨羅之水。北連洞庭。每春夏水泛。卽與洞庭爲一。水涸則此湖先乾。青草生焉。唐張志和漁歌云。青草湖中月正圓。巴陵漁父擢歌連。杜工部詩。洞庭猶在目。青草續爲名。洞庭之西爲赤沙湖。春夏水漲亦與洞庭爲一。涸時惟見赤沙滿目。舊記云。洞庭南連青草。西亘赤砂。巨浸七八百里。又謂之三湖。湖中有柁杆洲。又有君山一名洞庭山。狀如十二螺。

湖南水道考

卷之三

三

就正

警山海經云。洞庭之山。帝之二女居之。蓋堯女湘君。舊常居此。故名。昔秦始皇南遊。浮江遇大風。因問湘君何神。博士對曰。堯女舜妃。始皇怒。命楮其山。又宋岳飛討楊么。伐君山木爲巨筏。塞諸港。汨卽此。又有酒香山。湘川記云。上有美酒數斗。飲之者便能昇仙。漢武帝常遣樂巴求之者。此也。又有鳴山。履之鏗然有聲。君山之東爲編山。望之儼然巨舫。東岸爲九馬嘴。山有九嘴。甚碍舟楫。其間名勝險要不一而足。湖乃牽合千枝萬派。經岳府之東。城陵磯下。入于大江。獨東南桂陽郴州之孤山水。在治東南二十七里。曲折北流一百五十里。復折而東北。入于江西南安府界。下贛江。

而桓都湖以入長江。則桂陽之屋嶺水。在治南六十里。源出屋嶺山。流分南北。其南流者爲屋嶺。東南而下。入廣東之仁化縣界。而入武水。此武水者在宜章縣境。源出桂陽臨武縣西諸山。東流入宜。吞納治北六十五里之雙溪。竝下。其源俱出于治南黃岑山下。流合于治北之大章小章二水。共道而赴東南。入于廣東韶州之樂昌縣界。下至番禺而入海。此則湖南之吐茹也。

湖南水道考

卷之三

三

就正

河南水道考

汪日暉

河南為天下之中。居中幹之脊。黃河經其北。淮水限其南。汴潁鄭汝。溱洧諸水。復經穿絡貫於其中。悉從東下。而入江南。合於淮安。而東入於海。惟南陽一府。界於西南。其支分派別。直從南下。而入自湖北。以借逕於長江焉。府之西北為淅川縣。治西南三十里。有淅水者。源自陝西商縣。東流而下。來經本縣之南。吞納湯洧。回車等河。下合丹河。此丹河者。源亦出陝西商縣之竹山。東流而下。之內鄉。抱朴子云。丹水丹魚。先夏至十數日夜。伺之。魚皆浮於水面。赤光如火。網而取之。割其血以塗足。可步行水面。其水下合淅川。

河南水道考

卷之三

就正草

南流入湖北。而下漢江。府治之東三里。有清水者。一名白水。其源自嵩縣雙雞嶺。東南流而下。經南陽新野。會梅溪。洧。淮。併鄧州治北三里。源出熊耳山。鎗竿嶺。東南流經內鄉。繞鄧州治北。轉而東南。帶趙沐沙溝。黃水等河。而下新野之湍河。既合湍河而下。又納留山。黃渠。栗。鴉。泗。潒等水。又鄧州治南十五里之刁河。源自內鄉西北。蕭山而來。東南放流。下過州治。至於新野。東南流入於清。新野之東。是為唐縣。其境有源出銅山。北轉西下。會清水之八疊。牡丹。昆江。桐。渡等河之泌水。即詩所云。泌水洋洋。可以樂饑者也。亦至新野入于清水。史云。諸將立更始於清水之上者。即此清之上。

游有四堰。曰上石谷。馬渡港。蛟頭。沙堰。灌田六千餘頃。乃漢召信臣所築。東漢杜詩。晉杜預。皆常增廣以種稻。後唐刺史盧庠。委從事李盈之。修其故跡。歲增灌田四萬餘頃。及宋郡守趙尚寬。又加修疏引。修築為利甚溥。王安石蘇軾皆作新田新渠之詩。以美之。

河乃南下。入湖北之光化縣境。而合漢江。其東為淮水。在唐縣東南一百八十里。源出桐柏縣之桐柏山。即禹貢所謂導淮自桐柏。後人稱為四瀆之一。孟子亦以江淮河漢者也。今桐柏支岡有水。泉潛流二十里。東出大復山。又東下信陽州。而經其治之北。則納其治西北。源發天目山。南流而下之明河。州治之南。源發雞頭水。

河南水道考

卷之三

二

就正草

郭麐詩云。春來芳草滿。鷄頭又云。春風九曲河。邊路之九曲河。治南五十里。源出南山。西北合州治之南。源出隨州北界。其水湍激。實為一方之奇。古詩云。城邊獅水抱城流。城外羣山繞郡樓。之獅水。而為三潯河。併治東南一百一十里之黃土諸河而下。正陽則有羅山縣治之東三十里。源出窟壠山。自南而北。內合傘柄羊馬馬河而來之竹竿河水。自南入之。又帶正陽諸小支流。東下而由光正之北。息縣之南。若光山縣治之北二十五里。有寨河者。上合清流河水。北流入之。有治南八十里之黃漂港者。自確破塘南流入之。在於息縣。有谷河者。在治東南四十里。自豎扶堰東流入之。

治東南四十五里爲泥河者。自萬安塘東流入之。治東北九十里之閭河。自高皇陂東流合撞陂港水入之。又連橋港者在治東一百里。自蟻陂塘東流入之。淮仍東下入於固始縣界。固始西南是爲光州。州之小黃河者。在治之南。源出湖北麻城縣分水嶺。北流入境。上合光山縣南四十五里。源出白壓山之高陽河。東流入於治東境一十五里之臨仙河。下入小黃河。共道北流。合梅林泊陂。張師等河。及蔣溝磨子港諸水。自南入於淮。其治又有潢水者。趙彥珖詩。潢河繞出郡城樓。樓枕潢南城上頭。天濶星連軫。翼分水長川帶漢江。流其水源出黃土白沙兩關之間。東流至州南抱城。

河南水道考

卷之三

三

就正草

而東。東入於淮。又治東四十里有白鷺河者。源出分水嶺。合春河入於淮。淮又上納府治之南六十里。隋因此水置溛陽縣。之溛水。治南十八里。出青衣口之溛水。乃下會汝水。汝水源發嵩縣分水嶺。自西東下。則有汝州治東三十里。源發左村北山之黃澗水。又爲趙落河。郟縣治東四十里。沿溛東下之一爲長橋河。又爲藍橋河。皆入於汝。又有源發魯山縣。下流入於葉縣之漙水。左傳楚人與晉師夾泝而軍。又漢光武破王尋於昆陽。士卒溺死甚廣。漙水爲之不流。皆此。其水入於源。亦出於魯山縣吳大嶺之沙河。此沙河者。上納魯山縣治之西二十里。源發焦山。北流抵竹峪村之當。

齊河魯山治南五十里。源發楊家林。流經寶豐縣界而下之秋河。魯山治東二十里。源自赤城村東流而下之清水。諸河共入於汝。汝復東下。經汝陽上蔡。則帶治東二十七里之東朱馬河。西朱馬河併治東九十里之包河等水而下。東抵新蔡。又納漢。因此水置縣。其旁名爲鮪陽縣之鮪水而下。在於其西。則有遂平縣治之北五里。源出平頭朶山之石洋河。西平縣治之西。爲棠村地。有春秋時蘇秦說韓王云。劍戟出於棠溪之棠溪。合於府治之西。共由府治之北而東下。又確山縣治之南四十五里。源出桐柏山。東流合三里河而來之一爲沙河。一名吳寨河。治北三十五里。源出樂山。

河南水道考

卷之三

四

就正草

東流合斷濟練家二河之黃西湖等水。共下而由府治之南。襟帶府治之南九十里。自南而來。下由青龍陂之汝水。其色純黃。而爲黃溪。宋劉敞詩。錦繡溪邊春幾許。玖萼清淺翠芳菲。併城外之柴潭。一名東潭。卽唐李愬夜半抵懸瓠柴潭。金天與閭。宋遣孟珙會噴蓋攻蔡。噴蓋決練江。珙決柴潭水者。皆在此。宋劉敞詩。歡暖水流初汎汎。半開人意正悠悠。又云。乘興柴潭須一對。會令魚鳥見忘機。以上諸水。左營右拂。絡貫經穿。悉入於汝。汝乃折而東南下入於淮。淮水之南。尚有固始縣治西五十里之溛水。圖經謂之白露水。水經云。溛水入弋陽南嶽山。北流注於淮。又西南四十里之。

大灌水。小灌水。金漿澗水。先後入之。治西二十里。源出湯坑池。梅河之爲曲河者。北流入之。治南一百五十里。源出太蘇山之石槽。河北流入於治東三十里。源出牛山之史河。東北流入之。淮總納諸流。滔滔東下。入於江南。潁州府下合黃河以入海。又有潁水者。源出河南府登封縣。治西四十里。來有三源。左源出於乾陽山中。源出於少室山。南源出於南溪。迤邐而東。卽納其治西南十五里。源出少室山之少陽水。下至治東。有東南二十五里之五渡水者。源出嵩山東谷。自山頂下流。疏爲三十八浦。山下大潭。中有立石。高廣平整。其水滌委。沂者必須五涉。故名。其中多產九節菖蒲。乃

河南水道考

卷之三

五

就正草

向東南而下。入於潁水。潁乃東下。鄭州至襄城縣。是爲洛河。又東經臨潁縣。則有源出大隗山。中南經長葛縣。西又東下。臨潁之一爲魯固河。一爲清流河。又爲潁水者而下。亦入於潁。潁又下而襟帶沙等水。折而東北。下至西華縣。治之東境。則西合溱洧與汴。鄭諸水焉。溱水源出密縣。一名滄水。東北而下。至新鄭縣。則合源亦出於密縣之清水。詩云。溱與洧。方渙渙兮。子產以渠興濟人於溱洧。皆謂此也。東下而經洧川縣。治之南。爲之雙洧河。又帶治西北之青龍泉諸水。下入鄆城縣。而經其治之北。縣境有激水者。有大小二支。大者在治南一里。小者在治北一里。合於治東。隋大業中。

置激州者。以此相與映帶而下。至尉氏縣之東南。在其西北。有汴河者。源出滎陽縣大周山下。納本治之源。出萬山。北流而來。之須水下。經鄭州之北。滎縣之南。東下中牟縣。上有鄭水者。源出鄭州治東二十五里。其上有源出滎陽縣小陘山之索水。下流入於源。出嵩澗山下。流經鄭州西南十五里。而來之京水。共入於汴。志稱汴河故道。舊自滎陽縣。東經府城內。又東合蔡河。名荳營渠。又名通濟渠。而東注。累因河決。其蔡河湮沒無跡。而汴河則自中牟縣北入黃河。按汴雖云入河。其故道仍循中牟之東北。府治之西。吞納治西南諸流而下。折而東南。亦至尉氏之東。而合溱洧共道下。

河南水道考

卷之三

六

就正草

由通許之西南。扶溝之東北。又下至西華。合於潁水。滔滔東下。經陳州府治之前。襟帶其治附近。爲西南之五梁溝水。陳陀溝諸水。又東入沈邱縣之西境。分而爲二。左支入於江南之亳州。右支入於江南之潁州府。而滙於淮。又陳留縣之巴河者。在治東北三十里。下經歸德府寧陵治之南。又下而由考城縣。東入江南碭山縣界。又有汴河者。由寧陵縣下入江南碭山縣。又陳留縣治東北四十五里。有睢水者。東下而入歸德之睢州。經其治北七里。州以睢名者。以此。按睢水在梁郡。受汴入泗。韓信收龍且。睢水爲之不流。卽此其上游也。睢又東經虞城縣治之南十里。上有空桐亭之

空桐澤共道東入江南而入於淮。夏邑治南二十里。亦有睢水者。經永城縣。合沙白水。下抵宿州。府治西北四十里。有賈魯河者。以元工部尚書賈魯督修而名之也。其河東南放流。入於治北三十里。源出綿山之沁河。其入口處。俗稱清河嘴。又爲清河。自武陟而來。經本府而下。入於徐州府。舊治南門外有沙河者。源出汴梁。東流入亳。府治之南六里。宋太祖爲歸德節度使。常飲馬於此。而爲飲馬河。又爲元明河。府治之東三十五里。由夏邑永城而東之白河。府治西南二十五里。源出舊黃河之馬腸河。寧陵縣治北三十里之桃源河。韋家河。張弓河。陽駟河諸水。或附道而趨。或分支

河南水道考

卷之三

七

就正草

而注。悉東入於江南焉。在於其西北。則爲黃河。河自西安東流而下。入河南府之潼關廳界。東由閿鄉而下。靈寶縣。則有其治西南。山海經云。華陽之山。門水出焉。至今亦稱爲門水者。下至治西。爲宏農澗。會穀颺諸水。北入於河。宋時避英宗諱。改爲鴻蘆澗。又治東二十里。水經三蓄水出常豕。下經曲沃村之蓄水。西北流入於河。河復東下。入於陝州。其治有七里澗水者。在治西南七里。今名石橋溝。卽後漢獻帝東遷時。李淮郭汜追而及之。戰於東澗。獻帝幸曹陽之處也。北流入之治之廢湖城西門外。源出秦山之湖水。北流入之。城南三里。俗呼三里澗。一爲譙水者。北流下之。又有亦

在治南。一名乘水。一名永定澗。源出橐山。水來浩漫。又名漫澗。自南入之。州城之外。河中有鉄牛。志云。頭在河南。尾在河北。相傳爲神。禹治水時。鑄以鎮河之患者也。其旁有廟。唐賈至作有鉄牛頌。治東四十里。黃河中有砥柱山。卽禹貢導水。所謂東至於砥柱者也。石形孤聳。絕省庭柱。故名。山有三門。禹鑿之以通水道。河南曰鬼門。中曰神門。北曰人門。又謂之三門集津。其上勒有唐太宗所製銘。河由邠州而澠池。而新安。而洛陽。而孟津。吞納沿河無數支流。東至鞏縣。則伊洛澗澗諸水。自南入之。洛水西自西安洛南縣東流入。盧氏縣境。治北有東澗水者。源出鉄嶺。流入城中。折爲衆

河南水道考

卷之三

八

就正草

渠。漑既蔬圃。東南流入之。洛乃下歷大淙潭。志稱中有石鬻。圍五十餘步。其深莫測。因其後有大淙。故名。自此而下。經鉄關之南。折而北注。下由永寧境之東。其治之西五十里。有元扈水者。源出陽虛山東。入於洛。西南三十里。源出金門山之溪水。北流入洛。治北六十里。源出嶠山之涌水。東南流入於洛。治北七十里。源出熊耳山。過淆底。經韓城。卽山海經所謂山西有村。曰冢嶠。穀水出焉。其中石實產瑯玉之穀水。亦東南流入之。洛水又斜注東南。在於南岸。爲宜陽縣。又納其治西九十里。源出邠州。東南而下。入永寧縣境。爲刁輟川。東北流入宜陽。舊名昌河。今爲昌谷水。治西五十里。

源出永寧縣。流經宜谷而來之一爲宜水。本名西渡水。源出永寧縣橫塘山。流經宜陽縣界而來之大宋川。治西四十里。自澠池縣界。流經本治而來之汪洋水。諸流洛之北岸上游。爲新安縣。其上有澗水者。源出澠池縣白石山。東流而下。襟帶其治之南。源出馬頭山。東流過千秋嶺。而會潭水之澠水。乃下入新安縣治之東北。有源出白墻村之金水。東南流入於澗。治東十二里。山海經云。澮渚之上。少水出焉。之少水。東流入澗。又府治之西南四十里。有自宜陽縣西南流入本境。因其水味甘美。而爲甘水者。治西三十里。源出谷口山。世傳晉王祥剖冰於此之孝水。俱入於澗。澗乃折而

河南水道考

卷之三

九

就正草

東南合於洛。共道折注東南。經府治之南。則帶來自府治之西。隋時曾引入城都。而爲金水河者而下。又歷大陽三渠。蓋分洛水以資灌溉者也。二水共道東注。又有洛陽縣之源發穀城山之澠水。東北流入之。又下而至偃師縣之西境。在其西南。有伊水者。源出盧氏縣。閭頓嶺。東流而下。卽左傳辛有適伊。見披髮而野祭。後秦晉廷陸渾於此者。又下而至嵩縣。則納其治西北五里。源自大礪山。紆迴而下之高都川。伊乃下由洛陽而偃師。北入於洛。洛乃斜趨東北。至自鞏縣。昔神禹治水時。神龜負書而獻。卽此也。又下而至洛汭。亦名什谷。爲禹貢蕙河砥柱而下。東過洛汭之處。北入於

河。兩水交會。間清濁異流者數十里。史記張儀說秦主。故有下兵三水。塞什谷之口也。又永寧縣之永寧川。在治東六十里。記稱其經流鞏縣。北入於河。若偃師之潯溪。餘馬澗。洛鹿澗。諸水皆附道而入河矣。黃河之北。爲懷慶府界。府之濟源縣。其治西八十里。有王屋山。卽禹貢所謂砥柱折城。至於王屋者也。山北爲望仙溪者。其溪屢伏屢見。南入於河。王屋之東。有淇水者。自天壇避秦溝而南下。牽引衆流。南入於河。又西北三里之濟瀆。禹貢云。渠沈水。東流爲濟。是也。其源初發王屋山下。曰沈水。既見而伏。復出於此。是爲濟水。其旁更有二源。東源周回七百步。深不可測。西源周回六

河南水道考

卷之三

十

就正草

百八十五步。其深一丈。與東源合於正支。南下而至溫縣。南入於河。在於濟治。又有溴水者。卽春秋公會諸侯於溴梁之處。其源有三。一出琮山。俗呼爲白澗水。一出治西二十里。曲陽城西南山。一出陽城南溪。共道東南而下。旁納治西四里。東南放流之瀧水。又下而納治南二十里。源出軹城西南。其水二源各出。下至東北。合爲一道。會泥溝諸水而下之天漿溪。溴乃東南入於溫縣。又帶其治北十里。積澇成流。因爲之澇河者。東南流入於河。府治之北二里有沁水者。源出山西沁州綿山下。穿太行而入濟源縣。濟之東北三十里。有枋口水。水在兩山之間。舊以枋木爲門。故名枋口。晉

司馬杼累石爲之。又名沁口。唐韓文公愈詩：平沙綠浪傍枋口。白居易詩：危磴上懸泉。澄灣轉枋口。宋文彥博詩：下馬入枋口。漾船沿碧溪。雪銷山骨瘦。風急浪頭低。隋盧煥唐溫造俱於此開渠。灌田名廣濟渠。沁乃襟帶其水而下。又納府治之北三十里。源出澤州界內。穿太行山而下。名曰丹水口。其旁多田園竹木。皆引此水以資灌溉。爲利最溥之丹河而下。下至武陟。又兩岸吞納諸小溪。流南入於河。河乃東下。而入開封府界之汜水縣界。縣治之西。源出方山之汜水。東南流入之。自汜水而河陽而滎縣。兩岸吞納衆流而下。至中牟縣。又有大回湖。小回湖者。自鄭州治東三十里。

河南水道考

卷之三

五

來。二湖下流。合而爲一。迤邐下達中牟。東北流入於河。河又下。經開府之北。又有尉氏縣之長明溝者。源出長葛縣界。流經尉氏縣西南。匯爲大陂。東南而下。與尉治西南十五里。東北合於康溝水之大溝。合其道。東北斜流而入於河。河又南納府治之北諸支流。東下陳留。大河之北。爲衛輝府。河自新鄉縣治之西。敦留村東。流入境。按故道。則從治南入境。北行與胙城相接。金明昌五年。河決城武。一路堤堰。汜泛下及金山。明年鑿新河。修石岸。垂十四五里。有奇。以塞其舊。元時河自原武縣決而東南。取道於陽武封邱。而茲道遂淤。河自封邱以下。而蘭陽而儀封。而考城而虞城。又吞納

孟諸澤蒙澤諸流而下。舊自虞城下達山東濟寧州界。明洪武二十四年。河決原武黑陽山下。東經開封府治之北五里。又東南至項城縣。出境入淮。而故道遂淤。永樂八年。復疏入故道。自是河身分而爲三。正統十三年。又決滎陽縣。乃東經府治西南。又東南至虞城。元陳孚詩云：千載金湯擁上流。只今惟有荻花秋。江南客子笑無語。閑看黃花繞汴州。河自虞城而下。東入於江南徐州府之碭山縣。下合於淮。以入海。海衛輝府境之衛河者。源發蘇門山東北。東流而下。其上有太白陂者。在嘉善縣西北一十五里。源發修武縣治之南。積澇而成。爲之預河。東入嘉境。其水下流入於滎

河南水道考

卷之三

五

就正

治西南七十里之山陽鎮。東南而下。亦經嘉善縣界而來之清水。在於其北。又有蒼水者。自彰德府林縣界。流入蒼峪口。東南放流。潛行地下。又東南復出。至道元村。亦入清水。清乃東北入淇縣界。合於淇水。此淇水者。源亦出林縣治西之大號山。流經淇縣西北之三十里。卽詩衛風所謂瞻彼淇澳。綠竹漪漪者也。至今其畔禮河社。尚有淇園。筠篁翳密。漢武帝塞苑子河。取淇園之竹以爲楫。寇恂伐淇園之竹爲矢。百餘萬皆此。淇水既合衆流。東南入於衛。河衛仍東下。又有新脛河者。卽紂新朝涉之脛於此。後人因以名之者也。一名太和泉。一名陽河。源發輝縣。東流經淇縣界。亦入於

衛衛仍東下。又永和鎮則有彰德府而來之安陽河者。一名洹水。源發故洹水縣。東至林邑。又西受源發山西澤州府陵川縣而來之一。為浙水。一為三陽河者。而下。又下而抵安陽縣。一路屢仗屢見。至永和鎮。入於衛河。河乃東下。而入直隸大名府之濬縣。東入內黃縣。又有羨水者。卽紂囚文王於羨里之處也。源出湯陰縣西北之鶴山。流至羨城北之城淵。東會安陽縣治之西南二十里。水出西山馬頭澗。東經防城而下之防水。共道入於湯水。此湯水者。源出湯陰縣治西之元泉。舊名蕩水。既納諸流。下經治東五十里。亦入直隸大名府界。而下內黃。會衛河。其道東抵館陶縣。又府境

河南水道考

卷之三

五

疏正

之西河等水。亦藉便而東歸矣。為漳河者。其源有二。一出山西潞州府長子縣。名爲濁漳。自林縣西北入境。一出平定州樂平縣。名清濁。自涉縣之治西東南流入境。合於林縣之治西。在其治之西北四十里之蒼溪水。經礮陽城西北入於漳水。漳乃下入臨漳縣境。又納源出磁州西北神農山。湧沸如湯。出滏。東流而下之滏水。東下而入直隸之磁州。亦抵滏陶。而會衛河。東入天津。又有所稱爲洛河者。源出山西遼州太行山下。至武安縣柏林里。伏流不見。至洛遠里。復出放流。其河上納源出沙河縣趙村庄。流經武安縣界而來之响水河。源出太行山麓。流至武安縣沙窩里。亦伏流不

見至儒教里。復出遵道而東之儒教河等水。東下而入直隸之鉅鹿縣界。下入滹泥河。而入天津。此豫省之大較也。

河南水道考

卷之三

五

疏正

山東水道考

通江

山左為南北之咽喉。居中幹之正結。滄海巨浸於左。運河橫貫於右。黃淮爭趨於其前。鉤盤太史等河。又從而環繞於後。其中經穿絡貫。又有洙泗汶濟諸大川焉。真為洋洋大觀之地也。試為一溯其由來。一揭其指歸焉。曹州一府。獨居西南。又濮州水。是為濮水。相傳為衛靈公夜與師涓。聽靡靡之琴聲。處愚以為此係晉作新宮。衛靈應落成之召。途中夜泊而聞之者。晉在山西。虎祁宮在今曲沃縣地。衛即今之衛輝府也。舊在東南。相去差遠。衛之適晉。自東而西。自有一定之道。何得舍近取遠。枉道而南。至濮陽乎。不

山東水道考

卷之四

正

特此也。周武伐朝歌而入其都。師涓抱琴以自溺。延為紂之樂師。自應朝夕供奉。必不遠托於曹。即謂逃避至曹而始溺。延非舍身殉國之忠良。既已遠逃。必不肯溺。即或逃而後溺。又何以自衛適晉之道。得以傳其遺响乎。雖綠竹淇泉。桑間濮上。皆為衛境。而南北東西。各有方位。可不考焉。其水南入河南。而入黃河。曹府境內有荷澤者。即禹貢所謂導荷澤。被孟諸。又導濟水。東至於荷澤。皆謂此。今則涸而不復放流矣。又有大瀾溝者。即詩所謂出宿於瀾。飲餞於瀾者也。今亦淤塞而不成渠矣。惟西南三十里之汜水。即史稱漢高祖即位於汜水之陽者也。乃南下而合其境之舊稱澤。

中有神龍首人身。鼓其腹如雷鳴。而為雷澤者。相與共入江南徐

州府境。而入黃河。曹府之東。則為運河。又為會通河。自前明永樂辛卯。徙都北京。海運險遠。多至失亡。而內運則由江達淮。必從陽武陸輓。一百七十里。而入衛河。官民並苦其勞。濟寧州同知潘正叔。請復故元會通河道。乃命工部尚書永寧宋禮治之。禮以會通之源。必資汶水。乃用汶上老人白瑛之策。築壩於東平州之戴村。遏塞汶流。不令入洸。又壘出汶上縣治西南三十里。周圍數十里。之南望湖水。分為二道。以四分南接徐沛。六分北達臨清。蓋南旺地勢本高。所謂地脊。故一決便沛。然莫之能禦也。禮又請疏東平

山東水道考

卷之四

二

正

沙河合馬常泊。以益汶而運道以成。又利南北宜洩太利。不能蓄。因相度地勢。置閘三十有八。水強則啓而放之。水平則閉而停之。至今。天庾正供。不時攸利矣。自南旺上閘下五里為南旺下閘。又十里為開河閘。又十八里為袁家口閘。又三十里為新冢口閘。又三十里為安山閘。又三十里為曹縣之戴家廟閘。又二十六里至陽穀縣之荆門上下二閘。又十二里為東昌府聊城縣之阿城上下二閘。又十二里為七級上下二閘。又十五里為周家店閘。又十五里為李海務閘。又五十里為濟南府清平縣之新閘。又十五里為梁家閘。又十五里至上橋閘。又三十二里至戴家灣閘。又四

十里至臨清州之在城閘而下夾馬營此下水勢較平不復置閘矣南旺以南三十里至嘉祥縣之小長溝閘又二十里為通濟閘又二十四里為天井閘下為濟寧州之在城閘又下六里為趙村閘又下八里為石佛閘十二里為新店閘八里為新安閘五里為仲家淺閘下為師家庄閘五里至會橋閘三里至棗林閘十五里至東南陽閘十八里至利見閘十二里至橋頭閘二十八里至珠海閘三十里至楊庄閘五里至江南沛縣之夏鎮閘而下江南此運河之經制也請更溯其附麗宜洩而先事於汶汶有五源羸汶。北汶。紫汶。牟汶。其一則經流也羸汶在萊蕪縣南三十里源出新

山東水道考

卷之四

三

就正堂

泰縣官山之陰下流入於牟汶牟汶在萊蕪縣南門外西流至泰安州東入汶汶北汶即類水也源出泰山分水嶺泰安州志謂之甄汶紫汶在泰安府東三十五里俗名司馬河異道而下同入經流故道西南而下吞納府治之南五十里源發淳於野而下之漕河源發泰山分水嶺合三溪水東北流而來之泮水諸流又下經寧陽平陰汶上縣界又西至東平州界注於濟河乃東北流入東阿縣界又東北經濟南府界東入於海今則下至寧陽縣治之西在其治西三里又分一支謂之泚水下帶源出本治之東蛇眼泉北流至袁州府治北三十里而來之漕水南經府治西北又西至

濟寧州入於運河而汶上正支下至東平州南則折而趨北復折而西又受源發東阿縣治東南二十八里狼山下之狼溪水亦入於運河河之南下者至汶上縣西南有新開河者明正統八年鑿之以洩諸山谷之水者也西流入運又下而經衮府之西在於治東五里有自曲阜縣馬跑泉源而來之雩水自東入之又下而至濟寧之南則東有孔林之洙水昔考則以為孔林水其水自府治東北三十里發源而來折注西南而下經曲阜縣境折而西注又有所謂泗水者源發陪尾山四泉竝發循泗水縣治之北八里始合為一西流至曲阜縣吞納源發尼山之麓論語所謂浴乎沂之

山東水道考

卷之四

四

就正堂

沂水併源發曲治之北五十里之九峯山南流而下因其溪澗險隘而為險河泗又下經府治又有泮水者即詩所云思樂頌水薄採其芣之處也源發曲阜縣治西馬跑泉西流至府治之東人之泗又入貫府治而下至於其南是為鄒縣其治有濛河者在治北三十里源發九龍山之東南蓼溝故稱蓼河西北放流入於治之源亦發於九龍山之白馬河共道西流入於泗水古稱泗上十二諸侯者即此泗又下至濟寧則分二支南支南下而入於江南徐州府界古道合淮入海禹貢揚州之域所謂浮於淮泗達於河者也今自黃河南徙已截泗水之下流乃合黃而後合淮矣北支西

流襟帶孔林之洙水。同入運河。堪輿家言天下之水皆東下。惟嶽
饒之樂安。江西流四百里。而生朱紫陽夫子洙泗之水。西流六百
里。而生宣聖實砂水之一大回抱也。運又下經滕縣之西境。西帶
微山湖。諸水下入徐州府之沛縣界。下合黃淮。又滕縣之薛水源
發治東高薛二山之間。西南奔注而來。下受源出縣治東北。連青
山前之砂河水。同入徐州府之沛縣。下合於運。又治東十五里之
梁水者。亦向西南斜注。下入徐沛而合運。又如源發嶧縣治西。許
家泉之承治河。亦入徐邳而合運。又源發費縣之天青江。治迤南
下。流經沂州。又下入于郯城縣界之涑水。共道南入徐州府之邳

山東水考

卷之四

五

戴正草

州。下合於運。若沂州府治之沂水者。源發青州府沂水縣之雕崖
山。南流而下。沂州卽禹貢所謂淮沂其乂者也。乃與源發大筐阜
東南長流而下之祊水。其內更帶源發聽山東流而下之浚河。共
道下由郯城之南境。又有王祥河者在王祥廟之後。卽當年臥水
躍鯉之所也。故又名爲孝河。乃與沂祊諸水。同入江南淮安府之
宿遷縣界。下流入河。又府治有沐河者。源發莒州治東北大弁山
之南。南下而由莒治折而西南。亦入淮安之沐陽縣界。下入於黃
此東省南條之水也。運之北支。北下而由東阿陽穀之交。又下由
東昌府之東。稍折而西。若冠縣莘縣之交。自西南而東北之河。折

注堂邑之西。館陶之東。北入於運。運又下至館陶之北。臨清州之
南。則合衛河。此衛河者在館治之西二里許。漢名屯氏河。隋疏爲
永濟渠。亦曰御河。源自河南衛輝府輝縣發源而來。東北奔注。至
自臨清東流。合運。運又下經甲馬營四女祠。而北抵德州。入自直
隸河間府之吳橋縣界。達天津而入海。此東省北條之水也。外則
悉歸東海矣。新舊志載在於東北有覆繭枯河者。自慶雲縣境東
下海豐縣。而逕其治南。東入於海。又有禹津枯河。自濟河縣。經禹
城。平源。德州。德平。樂陵。東北至海豐。東入於海。又有鈎盤枯河者。
自德州下經德平。東北下由陽信縣。東入於海。又濟陽縣治東北

山東水考

卷之四

六

戴正草

至商河縣境。有馬頰枯河。又商河縣治之南三里許。爲商河故道。
蓋以漢時河水爲患。許商鑿之以殺其勢。居民便之。後以名河而
遂以名縣也。東北經樂陵縣。東入於海。其外則爲濟水。一爲大清
河。卽禹貢濟水。東出於陶邱北。又東至於荷。又東北會於汶。又東
北入於海者也。其水在汶上縣治之北。魏鄒道元水經注云。濟水
當玉莽之世。以瀆枯竭。不與昔同。宋蔡沈云。今之歷下。凡發地皆
是流水。世謂是卽濟水。經流其下。然則今之濟水。仍仗而不見。惟
汶水借逕而東耳。河向東北斜流。經濟南府之長清。齊河。東下歷
城。濟陽。齊東。及武定府。又下而經青城。濱州。蒲台。利津等州縣。兩

岸吞納各屬附近諸支流。東北流入於海。又有小清河。一名濼水。即濟之南支也。在府治之西。有趵突泉者。一名爆流。志云。源發山西王屋山。東下伏流。不見其跡。至河南濟源縣。平地湧出。始過黃河。始溢為榮。西北至黃山。湯馬崖。又伏流五十里。下至濟南府城之西。出為九泉。或有以為誣枉者。驗之以糠。果皆泛溢而出。元趙孟頫詩。濼水發源天下無。平地湧出白玉壺。谷虛不忍元氣泄。歲旱寧憂東海枯。雲霧潤蒸華不注。波濤聲震大銘湖。時從泉上濯塵土。水雲滿懷清興孤。張養浩詩。亦有云。無乃滄海穴。又云。搏激風濤驚者也。東流入城。合都司西北白雲樓前。其右有劉氏泉。左

山東水道考

卷之四

七

就正草

有溪亭泉之北珍珠泉。亦在都司西北。本名灰泉。周廣數畝。元憲使珊瑚希仁。改為濯纓河。併硃砂諸泉水。按濟南名泉七十有二。爆流為上。金線珍珠次之。其餘皆不能與三泉侔矣。諸泉交會入於大銘河。此大銘河者。在城內西北隅。其上游為舜泉。又名舜井。在舜祠之下。宋曾鞏詩云。山麓舊耕迷故壟。井幹餘汲見飛泉。清涵廣陌能成雨。冷浸平湖別有天者也。迤邐而下。始稱大銘。巨浸府治三分之一。又名西湖。曾南豐亦有詩云。湖岸平隨葦岸長。碧天垂影入清光。一川風露荷花曉。六月蓬瀛燕坐涼。滄海桴浮成曠蕩。明河槎上更微茫。何須辛苦求人外。自有仙鄉在水鄉。河乃

由北水門出。又帶金線諸泉而下。若先故道時。則由東北流注華不注山。遠望青嵐如居蓬島。蓋歷下城絕勝處也。又滙為鵲山湖。唐李白泛湖詩。湖澗數十里。湖光搖碧川。湖西正有月。獨送李膺還。皆此也。又東北入濟。自偽齊劉豫。由城北導之東行。則不及鵲山湖而入小清河矣。河乃下納府治之東七十里。來有二源。東源曰輸科泉。西源曰江水泉。北流各五里許。下合為一。之巨合水。河乃東下。至自章邱縣界。其治有溝河者。一名綉江。源發會仙山。合治南三十里。百脈俱發。曾南豐云。歷下諸泉皆昏陰伏流所發。西則趵突為魁。東則百脈為止。而為百脈泉水。又百脈泉之西北。其

山東水道考

卷之四

八

就正草

水至潔。可以洗目。退除翳障之東麻灣泉。其西相望。為西麻灣泉。水俱北流而入於溝。溝乃東北而下。入於小清。小清又下而抵章治之東。則治東北七里。源出長白山。西北長流之濼河。相傳即孟子所謂滄濟濼而注之海之濼水。但按東昌府治有濼河故道。下流與高津諸河相近。則此濼之非與滄濟同功。而另為一水。為是亦入於小清。小清又下由鄒平。而新城。兩岸吞納諸小支流。在於其南。有淄川縣者。治西境有孝婦河源。發青州益都縣治之西。顏神鎮南三里。以昔有婦顏文姜。事姑至孝。常踰歷山險。汲新泉以供姑嗜。一旦泉湧於室。下流成河。宋進士王餘詩。好將此穴無窮

水洗盡人間不孝心。河乃自南而北。下合源發淄川治南十五里。滔滔北下。分爲二派。一爲頭河。一爲般水。又有源發治之甲山之萌水。一曰明河水。東流入於龍水。俱入於孝婦河。河乃北流。經長山新城縣界。入於小清河。小清河自新城而下。東入青州府之博興。而下樂陵縣界。合於時水。水在臨淄縣治之西南二十五里。一名形水。左傳齊晉盟於形是也。其源甚淺。旱則枯涸。故名乾時。左傳公與齊侯戰於乾時。水色頗黑。俗又稱爲烏河。其河自西南而折注東北。又有源出縣治之西申門之申池水。卽左傳所謂齊懿公遊於申池者也。一支西流者爲泉水。其內更帶源出始西

山東水考

卷之四

七

十里平地湧出。向北而流。寧戚扣角而歌曰。康浪之水白石。集中有鯉魚。長尺半之康浪水而下。一支北流者爲灑水。左傳謂有酒如灑。魯仲連謂田單聘於淄澠之間。淮南子謂易牙嘗於淄澠而別之者。皆卽此。與上系水。皆入時水。水乃斜趨東北。下合小清河。東入於海。又府治之西五十里。有瀟水者。源出泰安州萊蕪縣原山。流經臨淄而下。壽光。舊志以爲合於濟水。卽禹貢所謂濰。濰其道者也。今則直下清水泊。而合女與北陽焉。女水源出臨淄縣治之南鼎足山上。有齊桓公與其女之塚。故水出而以女名之。東北流入樂安縣界。又東入壽光。而恆清水泊北陽水。源出九迴山東

北流入樂安縣界。亦名灑水。古云灑水不水。瘦馬不渡者。卽此。非有酒如灑之灑水也。亦東入壽光。而抵清水泊。會女水。灌水東入於海。又東岳龍水者。出壽光縣西十二里。俗名北夾河。西岳龍水者。出治西十六里。俗名南夾河。分道而來。下至羅橋。乃合爲一。東入於海。又有瀟水者。源出沂山西麓。一名巨洋水。國語謂之具水。袁宏謂之具味。王韶以爲巨篋。或曰胸瀾。或曰沫。實一水也。東北而下。至自益都縣。於此又有洋水者。源出石膏山。流經益都之東陽兩城間。東北流。合於瀟。瀟又吞納源出蓬山之陰。東北放流。而來之石構水。諸流共道。下入壽光。東入於海。又有東丹河者。源出

山東水考

卷之四

十

魏正

昌樂縣方山。西丹河者。源出臨朐縣丹山。二水並道自南而北。下經昌樂廢城之西。始合爲一。乃稍折東北。入於壽光縣界。東入於海外。如白狼河。來有二源。一出臨朐縣丹山。一出昌樂縣南小王庄。平地有泉湧出。如轉車輪。亦並道斜趨東北。二源既合。始通舟楫。稍逆西北。下入於海。青州府治之東南。尚有濰水。源出莒州西北九十里之箕屋山。卽濰山也。洪裕齋東遊敘云。過卽墨。轉濰。濰者此也。土人亦謂之淮河。東北放流。下經諸城縣治之西。而北。及其治之東北。東合治之東境。盧水以其源發盧山而名之也。共道折而趨北。下至高密縣治之西。則爲韓信與龍且夾水兩陣之處。

下而由安邱縣治之東。志稱安邱治南四十里。有雹泉者。在
前。自石函中噴出。顆如大珠。綿綿不絕。東北流入於濰。
濰又兩岸吞納諸小支流。北下而由昌邑縣治之東。境北流入海。
萊州之膠州有膠河者。以其水色如膠。因以名水。而後併以名州。
也。源發治西南之鐵嶺山。北下而過五營山。鹵水入焉。又北下而
過高密縣。注於瀦澤。與張奴水合。下由澤北入於新河。又下經平
度州昌邑縣界。下為藥石河。北入於海。又府治之西。為掖河。昔源
發治之東南。寒同山。西流而下。過自城西。又西北放流。合南陽河。
北入於海。府治東北三十里。為曼歲河者。兩岸平沙滿。每遇風

山東水道考

卷之四

十一

就正草

起如瑞雪漫空。秦之始皇。漢之武帝。皆曾祈禱於此者。其水自南
而北下抵於海。又即墨縣之墨水。源發平度州之墨山。南流經膠
州即墨而來。下抵於海。又有大沽河者。源發登州府黃縣之蹲犬
山。南流而下。經平度州境之東。合於源發本府府治東南之馬鞍
山。東南流經平度而來之小沽河。左傳沽尤以西。注云。沽即大沽
河。尤即小沽河也。相與自北而南。至即墨縣。南入於海。志云。海在
府治之北九十里。西北環昌邑濰縣界。東南環膠州即墨界。唐高
適詩有云。聖代務平典。輜軒推上才。迢停溟海際。曠望波濤開。若
即此也。府治西北一百里。有蜉蟪島。遙望島在海中。若蜉蟪然。治

北五十里為三山島。史記書禪書八祠三山為陰主。即此祠址尚存。
東北一百為田橫島。四面環海。去岸二十五里。橫率五百人死節。
於此。膠治之南一百里海中為石臼島。宋史金主亮將由海道襲
浙江。高宗令副總管李寶督海舟以捍禦之。寶敗之於石臼島。即
此。而附近海面尚有蓋石。墜星石。海眼石。諸勝蹟焉。萊州之東為
登州府。登之西南為萊陽縣。其治有獫養澤。昔在於治東。周禮職
方氏。幽州之澤藪曰獫養。蓋此也。登時隸幽。故云。又有昌水者。一
名昌陽水。源發文登縣治西南四十里之昌山。西南放流而下。入
自萊陽縣境。俱入於海。海陽附近海濱。其水悉入於海。在於文登

山東水道考

卷之四

十二

就正草

縣。為送駕河。源發治東北四十里。正碁山下。經本縣南入於海。寧
海州之五丈河。源發治西南六十里之碁山。合澗谷諸水。東北流
入於海。其外為金水河。一名沁水。源發州治之南八十五里。黃堆
諸山。溪澗爭赴。匯而為澤。東北而下。流經治東五里。又東北入於
海。又有源發栖霞縣。翠屏山之義井河者。自北而南下。經福山縣
治之東。入於清洋河。而合源亦出於栖霞縣治之南。東流而入福
山之為大河者。共道由清洋河。東入於海。府治之南十五里為之
泉。水源發羽山。與石門水合流入海。又有所謂黑水者。源發府治
西南十里之黑石山。東北流入府治南水門。合於源發府治之南

十里密神山。北流入城之密水。共道而出。西水門。北流入海。若招遠縣之原。曠河者。源發萊州府之蠶山。北流入招遠境。東北而下。合東良。平南二河而入海。黃縣之泮水。源發治東南二十里。滔滔自南而北。合黃水以入海。按登府四面皆海。惟西南一隅地接萊州府城。北去海僅五里許。每歲春夏之交。時見水面城郭。市肆人馬往來。若交易狀。土人謂之蜃樓海市。蘇軾常禱於海神。歲暮一得見之。有詩云。東方雲海空復空。羣仙出沒空明中。蕩搖浮世生萬象。豈有貝闕藏珠宮。心之所見皆幻郭。敢以耳目煩神工。歲寒水冷天地閉。爲我起鰲鞭魚龍。重樓翠阜出霜曉。異事驚倒百歲翁。

山東水道考

卷之四

三

就正草

翁府城西北六十里。海中有沙門島。凡海舟渡遼者。必泊此以避風。宋時常流放罪人於此。其相連屬。則有鼈磯。牽牛。大竹。小竹。凡四島。皆紫翠嶮絕。出沒濤中。真神仙窟宅也。上生石芝。草木奇絕。多不可識。又多美石。見蘇長公北海十二石記。海市現沒。常在四島之上。又文登縣治北海中。有海牛島。常見海牛無角。其長丈餘。身紫色。足似龜尾。若鮐魚。性捷疾。見人則飛奔赴水。皮堪弓韃。脂可燃燈。又有海驢島。與海牛島相近。海驢常以八九月上島產乳。其皮水不能潤。可以禦雨。又有海狸。亦上牛島產乳。逢人則化爲魚。以入水。此又東省之大較也。

山西水道考

汪日暉

晉省東連燕薊。西界大河。南臨邠洛。北倚邊牆。大脉中貫。支脚分掉於東西。故水道之趨。盡從左右而出境。此全省之大較也。試先從寧夏西北而漸及於東南焉。黃河北自河套東下。至大同府之古東勝州。其境有紫河者。自古豐州西北發源。西流至雲內州東。合府治西北四百里。亦在古豐州境上。源出官山。西流至雲內州界。又下而至東勝州。入於東河泊。又古雲內州東南一百五十里之金河。西流入於州西之天瑞泊。皆入於黃河。又東勝州境有君子津者。漢桓帝時。有大賈囊金。行至此地而死。津長埋之。後其子

山西水道考

卷之四

一

就正草

尋至津長。指其壑所舉金。還之一無所染。帝聞之曰。君子也。遂以名津。其水亦通於河。河乃下歷廢武州西北二百五十里。南流入太原府之保德州界。保德之東北。爲河曲縣。河曲保德。西近大河。一溝一壑。皆可輸納。故兩境之水。悉就便而西下焉。保德而下。又有崑崙州境之名源水者。在治北五十里。東南流入於河。河又下經興縣之西。又有蔚汾水者。皆考一爲之蔚文水。源出崑崙州治之北一百里之崑崙山下。滔滔西注。流經南川河。共入黃河。在於臨縣有湫水者。源發合查山之南。斜注西南。又爲榆林河。下至三交鎮南。西南流入於河。在於其東。爲永寧州。州卽古之離石縣也。

乃自北而南。旋折而西。西入於河。即禹貢所謂治梁及岐之呂。梁山。山下也。河復南下。入平陽府之石樓縣界。石樓之水。亦係自東而西。映帶其治。屈產泉。又為龍泉。春秋晉獻公時。有馬飲此。而生龍駒。即荀息請偕垂棘之璧。以假道於虞者也。相與經穿絡貫。西入於河。由石樓而永和。和治東北三十五里。為索陀川。自東徂西。吞納治境之仙芝谷諸水。西流入之。河又南下。入大寧縣之西境。大寧之水。是為斯川。來有二源。北自隰州之西境。西南而下者。謂之紫川。源發蒲縣之東境。西下而由蒲治之南。合于其治。西境源發七佛峽。以山溪眾水所宗。而為第一河而來者。謂之蒲川。合流

山西水道考

卷之四

二

就正草

而下。西注而經大寧縣治之南。則為斯水川。西入於河。河又下。控吉州。州境南澗諸水。西流入焉。在其治西七里為壺口山。即禹貢所謂既載壺口。治梁及岐之處也。又治西七十里河中為孟門山。呂氏春秋云。龍門未闢。呂梁未鑿。河出孟門之上者。即此。吉州而下。南至河津。則太原汾州平陽蒲州諸州府治之水。自東入之。在其上游。則為汾水。其水源發太原府治之西北靜樂縣。其治之北一百四十里。有管涔山者。因唐會置管州。故以名山也。管涔之南。汾水出焉。滔滔南下。下由雕兒崖之西。乏馬嶺之東。又下而由嵐縣之東。靜樂之西。則納其治西之張河。併兩岸吞納各屬諸支流。

乃折而東下。經陽山而過其北。下至太原縣之北境。則納其治之西源。出風谷。經晉陽故城南隍中。而出之沙河。併治西南十里之晉水。此晉水者。源發懸壺山。以山腹中空如甕之懸也。下流分為三派。其北一支。為智伯渠。即春秋時智伯決以灌晉陽城之不沒者。僅三版處也。一派東流。下經晉澤之南。其南派亦自西而東。元好問詩。石磴雲松着色屏。岸花汀草展江亭。青搖疊甃通懸甕。白玉雙龍掣迅霆。者是也。相與竝下而入於汾。汾仍折而南下。在汾之東。則為太原府治西北一百二十里。有栒谷水者。南流而下。出天門谷。下入於汾。又有柳溪者。在城西汾堤之東。周迴五里。屬

山西水道考

卷之四

三

就正草

引汾水以注之者也。四傍種柳。萬有餘株。中有亭臺。堤上有閣。宋時每歲上巳。張水嬉於其中。太守泛舟賞玩。郡人族聚而羅觀焉。今久圯於汾水矣。堤上每每獲得斷牌。其溪襟帶府城內外之水。西入於汾。又治北三十里。有洛陰水者。源發新興郡。南流經洛陰城。合宜谷水。其內更帶東自孟縣而來。西南放流而下。經陽曲。西南而合洛陰。共道下入於汾。汾又下。歷清源縣治之東。則帶其治之北。五里源出趙簡子祠前。平地湧出。東流南折而下。之清源諸水。併納太谷縣源發奄谷。東北流入本縣。又治東源出榆次縣界。西北放流之象谷諸水。則東岸徐溝以上之諸水。赴之。在其上游。

為洞澗水。源發樂平縣治西境四十里之陡泉嶺。西流而下。入自平定州界。州治西南八十里為浮化水者。西南流入之。共道仍西。下入壽陽縣界。又納其治之黑水諸支流。洞澗又西入榆次縣。縣境有涂水者。分大小二涂。大涂源發治東南一百二十里之八磚嶺。迤邐而趨西北。其內更帶治東南六十里。源發遼州舊平城界而來之木角水而下。小涂源發治東南八十里之鷹山下。流亦入於大涂水。共入洞澗。又治北二十里。源發罕山。西南斜流。吞納治東北五十里之芹谷水。而為澗河水。又為赤坑水。併治東九里南流而下之源澗諸水。悉入洞澗。澗復西下。至自徐溝。而經其治之

山西水道考

卷之四

四

就正草

北。又吞納兩岸諸溪澗水。西入於汾。宋史李繼勳等征太原。與北漢戰於洞澗河者。卽此。汾水卽納洞澗。乃折注西南。在於西北。為交城縣。其治西北。有步渾水者。源出步渾谷。沿澗向東而下。又治東北。有塔莎水者。斜注東南而下。併治東北之孔河。皆入於汾。交城東南為文水縣。其治之文水。源發石州方山。自西北而斜趨東南。下經交城縣界。又下歷榆城。而恆文水。又治有稱爲沁水。在治北山之下。寰宇記謂之神福泉。東南流注文水。共道下至治南。入於汾水。又治東北二十五里。古大陵城東南。周圍十餘里之猷水。亦就便入之。汾又下經祁縣之西境。又納大谷縣東南三十里。合

咸陽谷水。下入祁縣之司馬谷水。併祁縣治東。胡城谷中流出之。通光諸水。汾乃下由汾州府境。汾之東南上游為平遙縣。有祁縣之陸舟水者。在治東南一百六十里。胡甲山北。出陸舟谷。下至平遙。入於汾水。外如其治之東三十里。水經註云。謁戾之山。嬰澗之水。出於其陰之嬰澗水。治東二十里。舊經云。其水出自中都谷之為中都水。治東十五里。平地湧出。以源上有祠。而為源祠水。治南二十八里。水自石巖流出。舊經云。此水自亭岡谷橫流之亭岡水。源出白彪山。東流分引。灌田甚溥之原。公水諸支流。下游為介休縣。其治東四十里。舊經云。水出連山。其流甚微之連山水。東南二

山西水道考

卷之四

五

就正草

十八里。北流分為三道。居民決以灌田之洪山水。治東二十里。平地湧出之石洞水。治西南十里。源自谷中流出。亦經決以灌田。兩岸賴以滋潤之謝谷諸水。或附麗以趨。或分道以下。悉自東南而下。抵於汾。汾水之西北為府治。汾陽縣治東北五十里。亦名文水。一名文谷河。一名萬谷河。治西十里。平地湧出。灌漑田畝。一方倚其滋潤之麻屈水。汾陽之南。為孝義縣。治西北二十八里之板谷水。東流入於元象泊。此元象泊者。在治西十里。一名勝水。源出治西八十里之狐岐山。山海經云。狐岐之山。勝水出焉。此也。共道滾滾東下。與本縣府治諸水。或貫絡而穿經。或分支而別派。悉東

下而入於汾水焉。汾自平遙而下，仍折而南入平陽府之靈石縣界。兩岸吞納諸溪壑而下，至自趙城，又納其治之北。自東西下之水，併霍州之發源，治東南三十里。霍山西流而來之龜水，趙城之西爲汾西縣，治東北五里，有小潯澗者，其源名曰龍泉，與縣境轟轟澗諸水東流入汾，乃共道而下，洪洞縣境，其治有澗水者，源出岳陽縣治之西北金堆里，西南放流而下，吞納源發趙城縣之霍山，亦係西南放流，下經岳陽縣治之西瀋崖，入地仗流，穿道過南三十里，復自地中湧出之赤壁水，共道西下，又源亦出於岳陽縣之安古嶺，西流而來之大澗水，同至洪洞縣境而入於汾。汾又南

山西水道考

卷之四

六

就正草

下入府治臨汾縣境，府治之北有潞水者，源出浮山縣，流經府治之北，西入汾河。又浮山縣治之北四十里有黑水者，源出黑山，亦名潞水，西北流入於汾。又源出浮山縣治東南二十五里之龍角山，西北斜注，下合高梁諸水。唐時會引此水，及高梁水入百金泊，以灌田畝之潞水，亦西入於汾。府治西南爲平水，自平山分渠而來，一路灌田便汲，居民賴之者，亦西流入之。府治之西稍北爲襄陵縣，有三交水者，源出臥龍山，上下吞納諸澗之水，西入於汾。又有晉水源，發府治之平山，流經襄陵縣境，至治北門外，東入於汾。汾又納東岸曲沃縣治之南源，出紫金山麓，澄澈細流，居民引

以灌漑園圃之濟溪諸水，汾乃下經太平而絳州，則帶其治之東北一十八里，左傳云龍見絳郊，後人遂名爲龍谷諸水而下，在於東北，尚有涇河者，源發翼城縣境之烏嶺，西流而下，至自絳州之南境，自東入之，汾乃折而西流，由絳州而稷山而河津而榮河，西入於河，出口之西北三十里有龍門山，卽禹治水時所鑿，禹貢所謂導河積石，至於龍門者也。河乃北自榮河南下而至蒲州府，而過其城西，蒲府之北有凍水者，在其上游有絳水源，發絳縣西流而下，流經猗嶺關之南而下，聞喜納其治東北四十里，志稱宋相趙鼎先世會家於此之董澤，又爲董池諸水，又西達夏縣，又西下

山西水道考

卷之四

七

就正草

而由鹽池之北，西抵安邑，過其治之北境，卽智伯所謂絳水，可以灌安邑者也。由安邑而臨晉而漪氏，下抵蒲州，一路左縈右拂，映帶無數支流，西入於河。蒲境又有媯泃水者，卽帝堯釐降二女於媯泃者也，亦入於河。治西河岸有鉄牛，唐開元中鑄，牛數有八，東西兩岸各得其四，每牛以一人策之，牛下有山，皆鉄也，置之以維浮橋，解州治北十五里，爲姚暹水源，出夏縣之巫咸谷，流經安邑而達本州，又西下而入臨晉縣境，以隋大業間都水監姚暹所濬，故名水以銘其功，其下尚有姚暹渠，相與西下而入於河，河乃折而東下，歷芮城，下平陸，治之東南五十里河中，爲導河所云東至

於砥柱之砥柱山。乃大禹所鑿以通河水之處也。三川既決。又謂
三門砥柱之側。有老君爐。相傳老子昔常煉丹于其上。河又下而
垣曲。又吞納諸治之水。乃東入河南澠池縣界。黃河之東。是為沁
水。沁水源發沁州之沁源縣治東一百里之綿山東谷。即晉文公
焚介之推。後以綿上為之田者也。在於其境。即帶其治東二十里。
源出青龍山。自東北向西南流。而下之青龍河諸水。共道自北
而南。入於平陽府之岳陽縣境。又納岳之北境。由西北而東南斜
注之。蘭水合蘭以後。南入澤州府之沁水縣。沁治之東四十里。為
蘆河。源出鹿臺山。相傳為紂會築鹿臺於其下者。西流至治東十

山西水道考

卷之四

八

就正草

八里。入於沁水。又有杏谷梅谷二水者。俱在治東。杏谷自城西而
來。梅谷自城西北而來。合於治東。東入於沁。在其治東為府治。其
治東北三十五里。有漳泉者。東流而下。入於亦在治南三里。源出
湖滋水之白丹水。又與白水共道而下。入於治東北三十里。源出
高平縣治西北仙公山之丹水。丹又東納陵川縣治之西北二十
里。西南而下之蒲水。眾流總匯。共道而南。亦入于沁。沁又襟帶陽
城縣境之護澤。栖龍澤諸水。南入河南懷慶府界。而入於河。沁水
之東。是為漳水。漳有二源。一為清漳。一為濁漳。濁漳之水。在潞安
府治西南二十里。源出長子縣治之西發鳩山。東北而下。即納其

治之源。發傘蓋山。東北而下之傘蓋水。下入府境。又有自長子縣
治之北十六里。遠自屯留縣東南而來。流經縣界。下入府境之藍
水。又下而至潞城縣治之西五十里之交漳村。則合源出屯留縣
西南八十里之盤秀山下。流經縣治之北。又東流亦至交漳村之
絳水。水合處。即為交漳水。合則仍趨東北。而下襄垣縣治之東南。
又西合小漳水。此小漳水者。其源有二。一出沁州之伏牛山西谷。
下繞州治之西南而來。一出古甲分水嶺。下經武鄉縣治東南而
來。同下襄垣。又襄垣縣治之西北六十里。有湟水者。源亦出於沁
州之覆饒山。又云獲甲嶺。東流入於縣界。會小漳水。同下治南。合

山西水道考

卷之四

九

就正草

於濁漳。漳又帶其治西三十五里。東北斜注之甘羅水。共道東南
而下。過黎城之南。平順之北。又納兩岸支流。而抵河南彰德府之
林縣境。清漳之水。源發樂平縣之沾嶺。先向北流。旋復折而西南。
入於遼州之和順縣界。而合梁榆水。又滙其治之一自治西儀城
而來。流經州治之南一里。迺沿東下一自治西北四十里之石城
嶺而來。流經州治之東七十里而南下。同至亦為之交漳村。始合
為一之。亦為漳水。共道而入潞安府之黎城縣界。則邀其治西北
五十里。山下有三石竅。水泉湧出。下流成渠之玉泉水。同至河南
彰德府之涉縣。下入清漳。漳又下入林縣。與濁漳始合而為一。總

為漳水。東入直隸。而合衛河。而入天津。漳水之北。平定州境之東。九十里。又有澤發水。一名阜樂。又名畢發。卽井陘冶河之上流也。平地湧出。下赴絕澗。懸流千尺。金趙秉文有懸泉碑文。尚在故關隘口。其水自西而東。滔滔奔赴。內納治西九十里。西自壽陽太平谷。東流而來之洮水。又源發樂平縣治西南少山之沾嶺。之沾水。東流而帶本縣治西三十里。自陡泉嶺而來。下與治南三十里之石馬水合之一。為鳴水。亦曰陡泉。其內更帶治東七十里。南流而來之皇落水。以俱下。併外有所謂為小松水者。悉東流而過昔陽城。東北入於澤發水。相與共道而東。入自直隸之井陘縣界。是為

山西水道考 卷之四 十一 就正

治河。又平定州故關水者。在治東五十里。東流出井陘故關隘。亦入治河。合道下入滹沱河。又有綿蔓水者。源發平定州東境之綿山。非綿上之綿山也。自西而東。下入直隸平山縣界。而合滹沱河。滹沱河源出繁峙縣秦戲山。志云。山在治東北三十里。俗名小狐山。山海經曰。秦戲之山。無草木。多金玉。滹沱之水出焉。初向西南。而斜注。下由代州州治之東。而下崞縣。兩岸吞納諸小支流。又下而經忻州之東境。州治之北七十里。有雲中水者。一名肆慮川。一名忻水。與治南牧馬水。俱東流入之。滹沱乃折而東下。又下而由定襄一溪一澗。就便赴之。定襄之東北。為五臺縣。台治西南。有慮

虜水。又相近有聖阜水。遵道赴之。又治東北一百六十里。為清水。河源出華嚴嶺。迤邐而下。映帶治東北四十里。東流而下。之虜陽河。治西北一十五里。之泉巖河。諸水奔騰赴之。滹沱又東下。而過孟縣之北。又納其治北七十里。北流而來之牧馬諸水。河乃東由白馬山之北。入和山之南。又下由黃毛山之北。東入直隸之阜平縣界。而下天津。大同府治之東南。為廣昌縣。其治東南有涑水者。東南放流而下。上邀靈邱縣治西南。源發枚迴嶺。懸流數丈。湍激之聲。震動山谷。之滋水。東入直隸易州界。下為拒馬河。合易水。以抵天津。最北為桑乾河。在大同府治之南六十里。源出馬邑縣西

山西水道考 卷之四 十一 就正

北十里。之洪濤山。一名累頭山。其河初名灑水。志云。洪濤之山。灑水出焉。漢書謂之治水。水經又謂之潦涪水。又治西北有金龍池者。後魏以來。人稱池有二龍。時化為馬。一驪一黃。遇天氣暝晦。輒出而覓民間牝馬。合遇之者。駒必神駿。駒或有角。如鹿茸然。但不能長耳。其水下流。合於桑乾。又太原府之靜樂縣。有天池者。在治東北一百四十里。燕京山。俗名祁連山。陽旱不涸。陰霖不溢。傍有天池祠。元好問詩云。天池一泊洗氛埃。全晉堂堂四望開。不上朝元峯。北頂真成不到此。山來志稱其水潛通桑乾水。共道滔滔東下。有朔州之灰河者。在治南三里。源出寧武軍山口。北流至洪崖

村。伏流不見。下約二十里。遠近復出。遵道而流。經治之南。下至馬邑。入於桑乾。桑乾又東下。而由府治之南。府境有武州水者。俗曰合河。出自武州山西白羊嶺溪谷中。流至治南十五里。又東南流。注如渾川。此如渾川者。一名街河。其水來有兩源。下合爲一。又下而由治東。而至治南。以合武水。其道南下。而入桑乾。桑乾仍復東下。經渾源州治之北。在治西南爲渾源川。自漢土塔分流。至州西北。滙爲大澤。下流入赫神溪。溪中有孤石方一畝。高一丈餘。上有律呂神祠。祠下之水。之元曲折斜注西北。入自桑乾。在治東北尚有崢川。源自諸山谿澗而來。下流而入應州之西安鎮。折而北流。

山西水道考

卷之四

十一

就正草

亦入桑乾。乾自渾源以下。乃由天鎮諸治。一路上下更納諸小溪。流又下。而至新平堡之南。乃與廣靈縣治東南平地一山。山下亂泉湧出。東流而下。爲葫蘆河。又爲豐水。其上有豐水神祠。在焉者。同入直隸西寧縣界。下由蘆溝而下。天津又滙本省之漳治滹泥諸流。全入於海外。如府境之滹水。居延川。御水。嘔夷河諸流。或借逕旁趨。或獨行出境。莫不東入直隸矣。所見如此。未知十得其七八否也。

陝西水道考

汪日暉

西安東界大河。西駢甘肅。北連河套。南接四川。水道之趨。於東爲利。經之者。大河也。其緯衆流而歸於河者。涇渭洛諸支流也。西安鳳翔同州延安榆林諸州府。悉從朝邑而出境矣。獨漢中一府。遠在東南。山谷迴環。支脚南掉。其水或南入四川。或東南而入湖北。直至漢口。而後滙於長江焉。其宣洩之大勢也。試請先從西北起。例而後疏。引於東南焉。黃河自甘肅之寧夏東北放流出口。北下而經西受降城之東。北折而東下。下由大青山之南河套之北。卽周宣王命南仲城彼朔方。漢武帝命衛青取河南地。立朔方郡。

陝西水道考

卷之四

一

就正草

之處也。河又東下。而經東受降城之南。下至山西大同府屬之古東勝州境。東受歸化城。及吳喇忒之喀喇木倫河諸水。始折而南下。入榆林府之府谷縣界。吞納其治之支流而下。乃折而西南。在其西北。則有神木縣治。西南一百五十里。來自舊屬銀城縣之屈野川水。葭州治西五里。宋元豐中。於此立寨。以其峯多蘆葦。因名葭蘆河者。皆東南流注之。河又西南而下。至自吳堡縣之東南。又有無定河者。志云在青澗縣治之東六十里。一名奢延水。又名銀水。畝考又以其朔方水。輿地廣記。唐立銀州。東北有無定河。卽圓水也。後人因其潰沙急流。淺深遷徙。上下不定。因更名無定河。唐

陳佑詩云。無定河邊暮笛聲。赫連塵畔旅人情。函關歸路千餘里。一夕秋風白髮生。其河上自口外發源而來。自西而東。過紅鹽池之南。下至清河口。折注東南。而入邊牆。東經榆林府治之南。襟帶其治之大小川澤。又東南而過綏州之北。又納綏治之西。宋神謬復綏州。夜渡大理水。以進擊之。大理諸水。併北岸米脂縣治諸支。流下經吳堡。東南奔達於河。河又南下。由延川延長之東。在於西北。又受自安定西北發源而來。下經延川延長。東南斜注之。河在其上游。為延安府治之東門外。有延水者。源出安塞縣西北之蘆關嶺。上接安塞諸谿谷之水。滔滔自西而東。下抵膚施縣境。又為

陝西水道考

卷之四

二

就正草

之濯筋河。相傳昔有屍毘玉修行於此。願給衆生之欲。因羣飢餓而覓食。乃操刀自割膚體以飼之。須臾肉盡。筋骨悉露。即就河邊洗濯其筋骨。後人因以名河也。其河上納治北之龍尾水。即龍尾溪也。又治東四十里有清化水者。源出嘉泉。自西東下。安流入之。河乃下至延長之東。東入黃河。河又南下。入自宜川縣境。宜川縣治之北八十里有源出甘泉縣境之汾門水。自西入之。縣治之北。石澗河中有孟門山。即所謂河出孟門之上者也。俗傳石扼河流。謂之石澗。又下而為既載壺口之壺口。壺口而下。南入同州府之韓城縣境。韓城而下。則為郃陽縣。郃陽郃水。源發西北。東流而下。

至治東北。東入於河。又潢水者。一在臨晉。一在同州。一在郃陽。其源潛通。東入於河。河自郃陽而下。稍折西南。下逮朝邑。韓治東北八丁里。河中有龍門山。即禹導河至於龍門者也。三秦記龍門其外懸泉。兩傍有山水。陸不通。魚鱉莫上。故江河大魚。有暴腮龍門之困。唐武德中。治中雲得臣。自龍門引河灌田六千餘頃。則涇渭兩洛諸水。入焉。洛水源出甘肅之慶陽府洛源縣。東流而入鄜州界。下至治南六丁里。與華池水。黑源水。三水畢合。謂之三川水。唐杜工部子美詩云。三川不可到。歸路晚山稠。落鴈浮寒水。饑鳥集戍樓。又有觀三川春漲諸詩句。三川之東北。則納甘泉縣境之支

陝西水道考

卷之四

三

就正草

流在於其南。為中部縣。由中部而白水。即納其治西三里。水色澄潔。名為白水。後併以之名縣者。由白水而同州。下經其治之西境。復下而環繞治南。映帶府治內外諸流。而下朝邑。東南流入於渭。此渭水者。源發甘肅之涇源縣南谷山。東由烏鼠山而下。經清水縣西。東入鳳翔府之寶雞縣境。淮南子曰。渭水多力宜黍。即納其治西二十里。志稱陝西地里。平川盡處之陸川。治南六里之清澗水。治東五里之金陵水。源山治東南箕谷。折流而下之箕谷水。治東南六十里。源出南山。北流而來之洛谷水。又下而為磻溪者。乃太公姜子牙垂釣。文王載以後車之處也。在治東南八十里。志稱

谷中石壁。深。邃。林。木。秀。拔。東。南。隅。有。石。室。蓋。太。公。所。居。其。水。清。冷。異。於。他。水。傍。有。磻。溪。石。卽。係。盡。日。投。綸。之。所。至。今。石。上。猶。有。雙。膝。所。著。之。跡。宋。蘇。軾。咏。石。詩。聞。道。磻。溪。石。猶。存。渭。水。頭。蒼。崖。雖。有。跡。大。鈞。本。無。鈞。水。乃。自。南。而。北。滔。滔。直。下。抵。於。渭。水。又。蘇。東。坡。咏。磻。溪。詩。云。夜。入。磻。溪。如。入。峽。照。人。炬。火。落。驚。猿。山。頭。孤。月。耿。猶。在。石。上。寒。波。曉。更。喧。寶。雞。之。西。北。爲。隴。州。州。境。有。汧。水。者。在。治。西。南。源。出。汧。山。東。南。放。流。而。下。映。帶。魚。龍。川。長。蛇。川。諸。水。下。經。汧。陽。縣。境。又。帶。其。治。之。曲。子。澗。隴。糜。澤。諸。支。流。下。至。寶。雞。東。南。流。入。於。渭。卽。秦。之。始。祖。非。子。爲。周。養。馬。於。汧。渭。之。間。馬。大。繁。息。周。王。大。悅。卽。於。

陝西水道考

卷之四

四

就正草

其地封以附庸之國。使得列於諸侯之處也。渭既合汧。乃東由岐山縣境而入扶風。在於其北。爲鳳翔府治。治之西北爲雍水者。平地東流。經扶風縣界。又歷中牟溪谷。謂之中牟水。與治北二十五里之鄧水。治東三十里。來自杜陽川。又名夜叉河。之爲橫水。皆東南流入之。又源出岐山縣治之東北。漳谷。流經扶風縣南。唐會以此水名縣。一名白水。而爲漳水者。東南流入之。又源出麟遊縣治之普潤廢縣東境之岐水。又名巒水。南下而入扶風縣治之東。源亦出入於普潤廢縣東南之漆溪。而爲漆水。又云。源出石扶風北陽岐山映帶治之源。亦出於普潤廢縣之東南。而爲杜水者。諸流。

皆入於渭。在於渭南。爲郿縣。其治有斜水者。出衙嶺山。以其流經斜谷而來也。北過五丈原。卽諸葛孔明禳星之處。東北流入於渭。渭復東下。入西安府之盩厔武功二縣界。南帶盩厔縣治。東北五里之漳水。治東南三十里之望仙澤。諸水北帶武功縣治之南。西自扶風縣境東流而下。直抵武治之南。合武亭川水。以俱來之。圍川諸水。併遠自乾州治西五里而來。下流入於本縣之爲武水。一爲莫谷水者。乃東下而入興平。又邀其治上下諸支派。而入自咸陽。在於其治。爲澧水者。詩曰。澧水東注。維禹之績。老子道德經云。澧水深十仞。而不受塵垢。金鉄在中。形見於外。皆謂此也。其水源。

陝西水道考

卷之四

五

就正草

出終南山下。合太平高觀谷。併交水之西支諸水。東至咸陽。下達於渭。渭自咸陽東入府治。府治西北二十里有澧水者。源發咸陽縣之澧池。合於治西北一十八里。上承鎬池而來之鎬水。東北流入之。府治之南三十里有交水者。一名福水。上承治南二十里。漢高帝賜樊噲食邑於此。而爲樊川。併自長安縣南山而來。北流合於潤國渠。又西北放流。下至長安縣治東南二十里而來之梗梓谷水。又源亦出於長安縣之南山。北流而下。有竹谷水。皆下入之。子午谷水。自東入之。又帶豹林谷水。交水既合。衆流共道而下。至自石碣。乃分爲二。一支注澧。一支入於昆明池。此昆明池者在漢。

上林苑武帝欲伐昆明。穿此池以習水戰。中有豫章臺刻石為魚狀。每至雷雨常聞鳴吼。鬣尾皆動。旁有二石人以像牽牛織女。立於河之東西。養魚以給諸陵祭祀。唐杜工部甫詩。昆明池水漢時宮。武帝旌旗在眼中。織女機絲虛夜月。石鯨鱗甲動秋風。其水北入於渭。又河柳川者。源出藍田縣南山。合圍谷。岐孟香。崔谷諸水。總為一川。西北流至咸寧治界。下入於渭。府東南十里為曲江池。亦漢武帝所鑿。其水曲折似嘉陵江。因名。唐開元中。復加疏鑿。遂為勝景。都人遊賞盛於中。和節江邊菰蒲葱翠。柳陰四合。每宴錫臣僚輒於其中。備絲舟画舫。以資遊覽。惟宰相三使北省官翰。

陝西水道考

卷之四

六

就正草

林學士登焉。他不得預。外如建章宮之太液池。併影娥池。上林苑之西陂池。百子池。凝碧池。四海池。龍首池。隆慶池。或附經流而下。或憑溝洫。以通春夏水漲。悉宜於渭。外如鄠縣之甘谷水。耿谷水。又有澇水者。源出鄠縣南山之澇谷。山海經云。澇水多飛魚。其狀如駙。食之可愈痔。帶美陂水而下。入於府治之南十里。源出南山石壁谷。而來之一為沉水。一為瀟水。併共道北流入之渭。復東下有荆谷水者。源發秦嶺之荆谷。北流而下。合於廣谷。採谷。庫谷。石門谷。諸水下。入治東一十五里。源出藍田縣而來之澆水。其水自南而北。又入於治東二十里。源亦出於秦嶺合藍谷。傾谷。諸水。

西下本名滋水。秦穆公欲彰武功。改名而為霸水者。亦共道而北。注於渭。渭復東下。府治之東。為臨潼縣。治南有冷水者。水經云。冷水出肺浮山。肺浮。蓋亦驪山之麓。而別名者。歷陰盤。新豐。二原間。北流注之。治東三十里。為戲水。源亦出於驪山之鳴谷。東北流經戲亭。入之。臨潼之南。為高陵縣地。則涇河入焉。涇河上自甘肅之平源府。岍頭山發源而來。下入同州府屬之邠州境。志稱漢武帝祀甘泉。至於涇橋。有女子浴於涇水。乳長七尺。帝怪問之。待中倪寬對曰。天星主祭祀。齋戒不潔。則女人星見。此即其上遊也。下出邠治。映帶治南二里。相傳即棄后。後稷於此。而郎乳之。因名為狼乳。

陝西水道考

卷之四

七

就正草

溝諸支流東南而下。則有所謂泂水者。源出隴州隴源縣。苴蒲。周職方氏云。雍州其川渭。泂。詩曰。泂鞠之。即皆謂此也。東北流入於涇。涇乃下由醴泉。而涇陽。在於其治之北。即納焦護澤之水。下至西北。乃帶源出治谷。經治嵯峨。武康。青龍等鄉。灌漑民田之治谷水。雲陽宮記。入治谷。有百里槐樹。樹北有泉。名金泉。谷中有毛原監。又下則晰為白公渠。蓋漢白公引涇水以灌田者也。有大白中。白南。白三渠。時民享其利。為之歌曰。田於何所。池陽谷口。鄭國在前。白公在後。舉鍤成雲。決渠為雨。渠水一石。其泥數斗。且灌且。長我苗。黍衣食京師。億萬之口。其渠下入高陵縣界。涇亦東下。

入自高陵。合渠水而東入渭河。此詩所云。涇以渭濁。殖殖其汙者也。渭既合涇。乃東入渭南縣地。在其治西。有源出石樓山之澗水。北流入之。在於治東南二十里。以其水色紅艷。而爲赤水者。東北流入之。既納諸流。東抵華州。注於治西南二十三里之利俗渠。蓋唐開元間。引喬谷水以資灌溉者也。下流與喬谷水俱安流赴之。華州之東爲華陰縣。渭至華陰。又有華州州治東南一十五里。源出小敷谷。東北而下。又名敷水渠。唐開元中。姜師慶鑿之以洩水害者也。後刺史樊忱復鑿之。使通渭漕。其水流經華陰縣治西北。入於渭河。渭乃折而東北。至朝邑之南境。又西北宜君縣境。有子

陝西水道考

卷之四

人

就正草

午谷水者。在治北一百三十五里。源出子午谷。東南放流。入於西自宜君而下。耀州之沮水。有源出扶風古漆縣西北。經同官縣而。至耀州之漆河。下合於沮。又襟帶上自同官縣治之北五十里。發源而來。合雄同川水。南流而入耀治之銅官水。諸支流共由富平。富平之東北七十里。爲頻水。卽大小石谷二澗水也。安流赴之。由富平而同州。而朝邑。東南放流。下桓於渭。渭乃折而東北。合於洛水。共道東入黃河。河更折而東下。入自河南之潼關。隴界渭黃之南。是爲洛水。乃下流會於伊澗。與灃之洛水。非自鄜州而來之洛水也。在雒南縣治之北五里。源發冢嶺山。自西而東。滔滔直下。東

入河南之盧氏縣界。又有楚水者。以其源出商州之楚山。而名之也。來有二源。下合爲一。入於本州之源。發竹山而下之丹水。共道而東。亦入河南之南陽府界。自此而南。則爲漢水。漢水亦爲漢江。卽四瀆之一也。在漢中府治之南三里。西自沔縣之嶧家嶺發源而下。爲之漾水。卽納其治西九十里。源發普明山。東南放流而下。之大安河。亦在治西。源自龍門溝而下之白馬河諸水。漢乃東下。而入褒城縣地。在於其治之西二十五里。有華陽水者。南流入之。漢又東入府治。遠在褒城治西南一百三十里。有遜水者。一名讓水。東南而下。流至古廉水縣側。則合府治西南四里。源出大巴山

陝西水道考

卷之四

九

就正草

之廉水。宋范杲年對明帝云。臣鄉有廉泉。讓水。蓋謂此也。共道東流。入於漢水。又褒城縣治之南。有沔水者。在治南四里。源出古金牛縣界。南流而下。吞納北發武都氏中南流而下之澧口水。乃下而與沮水合。此沮水者。又西帶源出褒城縣治西北之牛頭山下。經內有嘉魚之丙穴。而過之一爲丙水。一爲大丙水。而下。沔又放流而東。又有褒水者。一名焦龍江。又名紫金山。源發太白山。經鳳縣南流而下。褒谷。入谷十餘里。有石崛起水中。爲堯鑿狀。名曰將軍石。又有太白石。其狀如盆。宋文同嘗刻詩於其上。出谷以下。會於沔水。共道東至南鄭。入於漢水。漢志沔漢一水二名。漢中人多

生瘰癧。又生租歷。其樹木亦多生瘰癧。大抵水土使然。與又納治南源出籠蓋山。東南而下之老洛河諸水。漢自府治東入城固。又帶其治西北四十里。兩水合流。儼然文字之文水。亦在西北。漢諸葛孔明箋云。朝發南鄭。夜宿黑水之黑水。又玉溪水。西南二十五里。與北沙河水以俱來之南沙河水。又治東北六里。相傳唐公昉仙去。其婿不得偕。後人因名此水曰婿水。或曰其婿名智。故又名智水。諸流仍復東下。漢江之北。是為洋縣。治之西北。源出秦嶺西南而下之蓋水。西北三十里。源出石鏗山之一為儼水。一為駱谷水。西北七里。兩岸皆多野苧之苧溪。又東北三十里。相傳漢張魯

陝西水道考

卷之四

十

就正草

女臥於水邊。石上有霧蒙身。遂感而孕。後生二龍。土人因名為大龍溪。小龍溪。二水治東二十九里。水出龍涓谷。西流而下之龍涓水。治東一百里。源出秦嶺之金水河。俱先後入之。洋之對過。稍居東南。為西鄉縣。在治之北。為清涼川者。唐德宗幸梁洋。梁帥嚴震具軍容迎之。於此者。下抵於漢。治南五十里。源出金竹山。紆迴曲折。入渡者凡七十二處。因為七十二渡河。亦入於漢。治東二十里。源出星子山。自東南而西北奔注。入於縣治之南。源出巴山。又帶左西空渠。二水而來之木馬水。又為馬源水。共道北入于漢。又納治東一百二十里。流經子午谷而來之子午水。漢乃折注東南。下

經石泉縣之西南。其治有珍珠河者在治西二里。與治北紅河之水。東南流注之。治東五十里。源出長安腰竹嶺。自北而南。相傳此河易漲。灘退。故名渥河者。南流注之。漢仍東南奔注。經紫陽而下。與安州境。又納州治之西七十里。流合西自漢陰縣治之東而來之月江水。之為衡河。治西十里。南流而下之越河諸水。共道而下。南為平利縣。其境如淮溪河。天心水。北為洵陽縣。其境如洵水。諸派兩相對入之。又下而北。受鎮安縣境而來之水。漢又折而東南。取道白河縣治之北。東入湖北之鄖陽府界。府屬之西南。尚有嘉陵江。江在畧陽縣治之西南。源出鳳縣之東。大散關下。初自東

陝西水道考

卷之四

十

就正草

北而斜注西南。先納治東北十里之黃華水。水經云。大散水流黃華川。唐置黃華縣。蓋本於此也。王摩詰有詩。復納治西四十五里。源發鞏昌府界之紅崖河。併治南七十里。源出紫柏山之野羊河等水。江乃折而南下。下入畧陽縣界。西納治西北一百二十里之犀牛江。江自甘肅之階州東流而下者也。又納遠自甘肅之徽縣發源而來。其水紆迴繚繞。上設津渡。一百有八。因名一百八渡河。諸水。其中險灘不一。惟羊乳灘。尤其湍急。鱗峒。最怵心目。江乃南下。而人四川利閬合州。至重慶而合大江。以上諸條。西安之綱領備矣。

甘肅水道考

汪日暉

甘肅東西距二千一百二十里。南北距二千四百里。東界陝西。西界蘭門。南界四川。北界亦不刺山。北幹發脈之區。即諸水交分之地也。請得而疏其原委焉。其水之大者。莫如黃河。而源之遠者。亦莫如黃河。黃河源發西藏星宿海。東為阿刺腦兒河。自西南而折注東北。至朶甘之南境。則南受思蘭水。其流寔大。始稱黃河。下而分為九派。旋合為一。又南受大禿水。流漸渾濁。又為濁河。乃東下而折北。旋折而西。復折而北。仍折而東。至阿以伯妣之西。在於其南。則有九里河者。自南而北。滔滔而下。經黑水生番之西。毛兒

甘肅水道考

卷之四

一

就正草

草生番之東。又北流而轉西注之。河乃仍折而西。東受生番之水。又折而北。又折而東。下至青海之南。又西受三巴站之水。又下而至河州。治西北而下。河州則帶其治南二里之洪河。治南三里之六夏河。治南二十里之脊河。治東六十里之廣通河。諸水而下。蘭州經積石山之南。即禹貢所謂導河積石。至於龍門者也。又下而經小積石山。其治西有湟水者。在西寧治北山之陰。按漢書。湟水出金城郡臨羌縣西北。又輿地綱目。湟水經卑禾羌海而來。東下而由厄魯特之北。多巴之南。鎮海堡之北。又數折而經積石山。小積石山之北。環繞西寧治南。東抵蘭州府之允吾縣界。又有浩疊

水者一名閣門水。源出塞外馬寒山峽中。自西北向東南而下。又

下經碓伯之北。環繞西寧府治之北。亦至允吾而合湟水。在其正北。涼州治之東北。有白亭海者。以其水色潔白而名之也。自北而南。旋折而西。由鎮番之南。西流入口。下至涼州之西北。其北又有五澗谷水者。源發塞外瀚海。迤邐而南。滾滾直下。亦至州治西北。合於海子。共道而由武威之西。永昌之東。下經州治之東南而南。又帶崑經謂之逆水者而下。亦至允吾而合湟。與浩疊二水共道。折注東南。入於黃河。河復東下。又有古浪之水。來有二源。會於古浪之西南。下由中番之西。南流注之。注則仍東。又南受大通河之

甘肅水道考

卷之四

二

就正草

水在其西南有洮河者。源出傾山。每初冬冰凝凍員如瓊子。蔽水而下。俗呼為珠子凌。來經洮州之南。先後谷納治西三百里。源出於川撒兒朶的族之朶的河。交治南之南河等水。由盤東山峽中。千數百里。浩然奔放。聲如萬雷。下由岷州之北。北流入於蘭州。南受源出南川之抹邦河。北受源出石井峽之打壁河。諸水仍赴東北。北入於黃。黃乃吞納治西南六里之筍蘿河而下。至蘭州府治之西。又有自浩疊河分支而來。北流入境。由阿于峪為阿于海者。自峽奔流。為利甚溥。亦入於黃。黃乃下由蘭府之北。歷鎮遠浮橋。所謂萬里黃河一座橋者也。其橋舊在治西十里。明洪武十八年

移置治西北二里金城關下。用巨舟二十四。聯絡橫亘于水面。凡往甘涼寧肅諸郡及西域者。皆借運焉。沈繹詩云。一篙新水孤舟遠。九曲洪濤萬馬嘶。自是梯航來萬國。往來渾未息輪蹄。河由城北而東。又有治東南十五里。源出塞外。流經皋蘭山下。則合治西南三里之皋蘭水。共注於黃。黃乃斜趨東北。下由金縣。則帶其境之源。出龕谷之小龕河。及清水河諸水。經靖遠之東。下至寧夏中衛。分而爲二。一支流入城中。一支環繞治南。四郊分引爲蒲塘。中渠蜘蛛渠。白渠。羚羊渠。石空渠。棗園渠。七星渠。諸支以資灌溉。河乃仍趨東北。至寧夏府境。又分一支。由靈州之南而東。下正支仍

甘肅水道考

卷之四

三

就正草

趨東北。則又就便疏鑿分引。爲治西南灌田萬頃之唐來渠。治南灌田數百頃之新渠水。治南五里。東流而來。灌田七百餘頃。又引入城中。便氏汲飲之。紅花渠水。併灌田二百餘頃。之漢伯渠水。灌田數百頃。之秦家渠水。治之東南。灌田萬頃。可無旱澇之虞。之漢延渠水。仍趨東北。又上下襟帶治南三百五十里。故鳴沙州城南。卽古葫蘆河也。又有其流甚狹。自平涼府界而來之清水河。治之東南。番名哈刺兀速河。西流而來之爲黑水河。諸水奔注東北。迤邐出塞。滔滔北流。經西受降城之東。乃折而東。道由周宣王時。城彼朔方之地。下由東受降城之東。乃折而南。入山西西安界。歷龍

門諸險而下矣。又甘省西北。在於甘州治西。有弱水者。環繞合黎。山東北斜趨。入於東莎界。按禹貢。導弱水。至於合黎。餘波入於流沙。西域傳。弱水在條支。自長安西行萬萬千里。又百餘日。始至其地。疑別有所謂弱水。而此特稱名之偶符耳。又西北則爲涼州。治東北有潛野澤者。卽禹貢所謂至於潛野者也。一名休屠川。自行出口。甘之極西北。爲肅州。其治西北十五里有黑水者。地志云。黑水出張掖郡雞山者也。下流與治西南二十里之白水。東南三十里。源出治南山谷中之紅水。合共道。滔滔出境。又治北四十里之清水河。治東四十里。源出雪山之沙河。俱入於治北一百里。源亦

甘肅水道考

卷之四

四

就正草

出於雪山之討來河。共道而下。歷三百餘里。入於鎮夷千戶所。治西四里之黑河。卽古之張掖河也。流經石狹口。入於沙漠瀚海之居延澤。又爲居延海。地理志云。渡源出擺通川。經祁連山西出之張掖河。西北至今黎口。峽口旁河東壩。屈曲行千五百里是也。又西寧之西三百餘里。有西海者。方數百里。總納衆流。淵淵莫測。其中有魚。純肉無鱗。背負黑點。志稱漢平帝時。王莽秉政。風旱禾羌。獻西海之地。置西海郡。莽敗郡廢。一名卑禾羌海。俗呼青海。若赤金。衛靖逆衛。柳溝衛。安西府諸治地。皆近塞。一溝一汊。悉就便而宣洩矣。如沙州衛境之渥洼水者。漢元鼎四年秋。天馬生渥洼水。

中者此也。宋歐陽修詩有云：千里飛騰舊渚注，其水亦自行出塞焉。以上皆甘省北條之水也。在其東南則爲渭水。水在渭源縣治北三里。源出治西二十五里之南谷山下。經治西二十里之鳥鼠山。俗呼爲青雀山。其地鳥與鼠同處於穴。爾雅云：鳥鼠共穴。其鳥名餘。其鼠名鼯。禹貢所謂導渭自鳥穴同穴者也。酈道元云：渭水出南谷。在鳥鼠山西北。禹貢置南谷而言鳥鼠者，只自鳥鼠山蕪之耳。周宇文適詩謂源奔鳥穴，輕澗起客亭。淺淺滿澗响，蕩蕩竟川鳴。者是也。渭自疏引而下，卽西納治南之源自五竹山。東流而入來之澄澈瑩明，能辦砂石之清源水。滔滔自西北向東南而下。

甘肅水道考

卷之四

五

就正草

于鞏昌府而經其府治之北五里。在其治南八十里爲漳縣。治南三里。有漳水者。自治西木寨坡發源而來。西北會西傾山發源而來之水。東南會東匝谷而來之水。東流入渭。渭由寧遠伏羌之北。通渭之南。仍復東下。又總納隆德縣治之北三十里。因其旁有孤樹而爲孤樹川。治西七十里。昔有武延者居川上。而爲武延川。卽宋曹瑋知渭州時與陳興秦翰破章埋族於此者也。治西二里。源出美高山。其西有堡。因名底堡川。又治西二里。源出六盤山。之好水。西流入于莊浪縣。治西二十里。之水味甚苦。不堪汲飲之。苦水。莊浪縣治之北三十里。因昔川旁有姓曹名務者居之。後人名爲

曾務川。治西南七十里之陽三川。又靜寧州治之南四十里。因宋時曾於此旁置威戎堡。金時改爲威戎縣之威戎川。治南一百五十里。源出隴山。西南流合橫奴水。又經石門峽。流入秦州界之水。洛川州東一百五十里。以道路四通。而爲通編川者。諸水。渭仍東下。經清水縣治之南。襟帶其治東南山下。志稱蜀將軍姜維爲魏將。鄧艾敗於段谷之段谷水。乃由西安之大震關。東入於寶鷄縣界。東入黃河。又有涇河者。卽詩經所謂涇以渭濁者也。源發平涼府治西南之白巖。上下吞納府治之西三十里。源出華亭縣。東北流。入自府境。其內更帶大岔南谷諸水而來之橫河。源出鎮原

甘肅水道考

卷之四

六

就正草

縣治西南。頽沙山下。本名蔚茹河。又名葫蘆河。唐志白草軍在蔚茹水之西者。此也。總滙諸小支流。下入涇州。又西納華亭縣之策底水。自隴州流經本府崇信華亭兩縣。東下州境之渭水。自靈臺縣治之南而來之達溪川水。涇州治西南三里之閼川。諸水。又在其北。有寧州治東之走馬水。源出橋山。東北流入長城。又東北流入奢延川。又治東一百里。源出白羊溪。流經橫嶺而來之一名。白谷川。一爲白羊水。亦入奢延。此奢延川者在寧治之東一百里。一名小延川。自橫嶺流至州治之西南。一爲九龍川。一名九陵川。又府治之東。源發沙漠。下至治北。合懷安川。及靈溝水。併府治

西北一百二十里南流而來之白馬川之一爲東河。外府治之西爲西河者。其上有環縣治北七十里之環江。流經治西。委曲環抱。石橋交跨。小港分流。內晰一支爲西河。河又合楊集澗水。谷溝下馬汀諸水。由西南匯於東河。共下而至合水縣界。會於馬蓮河。河在合水縣治西南四十里。來自安化縣上流。併帶自寧州治西十五里而下。旁有龍祠之珊瑚川水而來。其西又有府治之東七十里。來自白豹寨。南流而下之北岔河。入於合水縣治之東。源出子午山。西南放流之建水。二水相合。謂之合水。故縣亦以合水名也。共道入於馬蓮。南流過自真寧。會於九龍川。共道入於涇河。東入

甘肅水道考

卷之四

七

就正草

於西安長武縣界東下黃河。尚有華池水。在合水縣東北七十里。自保安縣放流至此。合豹子川水。併治東北源出子午山。其水清激無滓。內多鷗鷺。春和景明。波瀾不驚。邑人競遊於此。之鳳川水。治東北一百八十里。源出保安縣界南流而來之平戎川水。縣治之東與鳩延川。全出于午山。東流而來之玉梅川水。併苗村澗諸水。共道東南而下。入於西安之鄜州界。又有所謂洛水者。源出府治之南樂蟠廢縣之北。志稱經上郡雕陰秦望山。南過襄樂郡者是也。其水襟帶府治之北。二百里。與境內西陽川。洪水川合。東流下保安縣。入於洛水。共道東南而下。入於西安之鄜州界。而合洛

水東入黃河。南境鞏昌府之南。爲嘉陵江。卽唐昭宗幸蜀。宦官田令孜。沈孟昭圖於其內者也。東北自西安大散關發源而來。由漢中府鳳縣西流入甘。抵兩當縣境。襟帶其境之流入故道川。而爲故道水。又爲兩當水。併治北之碧雲溪。治東之孝廉溪。枉澗諸水。而下嶽縣。又納其治南十五里之忠義諸水。在於成縣治東。又有所稱東河水者。源出秦州南入龍峽。又有南河水。一名下辨水。流經青雲堡。亦入龍峽。而會東河。共入嘉陵江。江之西境。爲西和縣。其治北二里有白水江者。一名白江。從西番界東流經武階州下。文龍合於嘉陵。南入四川廣元縣界。若成縣西北六十里。廢栗亭

甘肅水道考

卷之四

八

就正草

縣境之泥陽水。源出西和縣境嶓嶷山之六。漢水流經成縣之六。漢堡入翠牛江。卽西漢水也。又有馬池水者。開山豎戴。隴西神馬山有淵池。龍馬所生。又名龍淵水。昔人嘗於此得馬頭骨。長有三尺者。卽此水也。南流而下。與西漢水合。併西和之北。自秦州舊天水縣界而來之鹽官水。又縣界有從長道縣界穿大潭舊鎮。合清水而入階州之濁水。在於階州有角弩谷之沮水。卽蜀漢姜維。勦五部氏羌之所也。又有紫水。漢封璽書用武都紫泥。卽此水之泥也。又出上品雄黃色如雞冠。以上數條。或分或合。皆附便而出境矣。府之正南。是爲文縣。城外之白水者。自松州赤摩嶺流下。東北

折注懸境。宋閻蒼舒詩。廣深無際。燭鬚眉過者。魂驚不敢窺。爲語世人須具眼。要知此地有天池。其水上納寰宇記云。出曲水縣東北。卯維谷水。經注云。出西北維谷之東。維水又寰記云。出曲水縣西南。曾敬山水。經注云。出長松縣西南。白馬溪之白馬水。又有黑水者。源出素嶺山。水經注云。黑水出于羌中。西南經黑水城。又西南入于白水。諸水共道。南入四川。昭化縣界。而合嘉陵江。下會涪江。而入長江。此甘肅之大較也。

四川水道考

汪日暉

川省東連楚北。西接西番。南通雲貴。北達陝甘。水道之歸。於東爲利。故千枝萬派。悉由長江。下夔府而入宜荆。縱有一川一澤。不由夔巫而出境。東至湖南北。仍向長江。而自行輪納焉。此川省之大較也。試自西北而尋源於江。江爲四瀆之一。俗名汶江。以其源出岷山。又爲岷江。自松番衛西北至番界。三支竝下。正支自架浪嶺。卽岷山之支分者。向南而流。東支自弓檳口。流向西南。至樟臘營。合於正支。西支自殺虎塘。東南放流。下至黃勝關。始合正支。共道南下。茂州。則帶州治之南。龍溪水諸流而下。又西合撫夷司前源。

發風流嶺下而來之水。滔滔南下。道由保縣之東。又下由汶川之西境。下歷石紐村。帝王世紀云。大禹生石紐邑。又元和志云。禹所生處。其地今名剗兒畔。華陽國志。夷人營其地。百里不敢居。牧有過。逆其野中不敢追。云畏神禹。能藏三年。爲人所得。則共原之云。係神禹靈佑之也。江乃稍折而東下。由灌縣之西南。如治西十五里。源出茂州之白沙水。併汶川縣治之西。源出玉壘山。下流入於灌治之玉輪江。諸水先後入之。江在灌治二郎神君廟前。江底有鉄柱數條。橫置於內。又江都堰下有鉄龜元。四川廉訪公鑄鐵萬斤而成。以鎮江濤之險也。江又稍折而南。下由崇寧縣境之西。又

折而東。過其治之南境。下流晰而為二。一支南下。道出崇慶州治之東。治北五十里。為味江者。源自雪山而來。昔蜀王征西。畚有野人以壺酒獻者。王投之江。使三軍飲其下流。一時皆醉。因以味名。東南流入之。江又下納其治之東。為東湖。其治之西。傍有亭館。為中州勝處。之西湖諸水。又下而至溫江縣治之西南。乃折而東。映帶崇慶州治之西北五十里。源出舊永康軍青神縣。南流至自溫治。入於猪母水之鄆江。併溫治之西南。源亦出於岷山。東流入境。之大皂江諸水。大江之西南。為新津縣。在於崇慶州治之東北一十里。源出晉原廢縣。東入新津之白馬江水。自西入之。又納治西

四川水道考

卷之四

二

疏正草

十三里。因昔諸葛武侯曾於此煎鐵。而為鐵溪。下流入於白水者。併治南七里。其岸建有投龍觀。之夜郎溪諸水。而印州印水。自西注之。印水源發雅州之印岷山。潰湧而下。流繞治之東北。下合平羌江。此平羌江者。在州治之北。記稱在昔羌夷入寇。諸葛武侯平之於此。故名。唐李白詩。影入平羌江水流者也。江又吞納榮經縣治之南六十里。源發瓦屋山。向東流奔注。因其傍有佛像。而為菩薩水者。而下。乃與印水共道。東下。入自印州。州以水名。仍稱印水。則納其治之西八十里。源發獠界之布濮水。即書所云。及庸蜀羌。謀微蘆彭濮人之濮地也。併治之西。源自大邑縣鳳凰山而來。下

至州治西南之糶水。印又下。由州治之南。則為南河。仍向東南而下。治東四十里。有源發大邑縣。南流而下之牙江。自北入之。其入口處。巨石狀如象牙。而名之也。又治東七十里。源發鶴鳴山東。斜流經舊安仁縣而來之斜江水。東南流入之。江復東南而下。又南納蒲江縣治之南。源發名山之蒲水諸支流。印乃折而東注。至自新津。入於大江。江復東趨。下至雙流縣治之南。則沱江之水會之。江自崇寧所分之傍支。向東奔注。即禹貢渠江。所謂東別為沱江者也。下入新繁。而經其治之西南一十五里。治北一十五里。為清白江者。滋淥澄澈。雖深潭急湍。亦能見底。昔趙清獻拈過而見之。

四川水道考

卷之四

三

疏正草

曰。吾志殆如此。江者。下流入之。又南受郫縣諸小溪。流稍折而南。由新都而金堂。下至府治之東。乃折而西南。上納二江之水。此二江者。一名汶江。一名流江。記稱蜀郡守李冰。穿二江通成都。謂之外江。一渠由永康過郫縣。入成都。謂之內江。蜀人以此水濯錦。鮮明。又謂之錦江。又治西四里。有都江。因其水宜造粉。又稱粉江。又治西南五里。為浣花溪。一名百花潭。按吳中復。冀國夫人任氏。碑記云。夫人微時。見一僧墜污渠。為濯其衣。百花滿潭。因名浣花。唐薛濤家於其上。以潭水造紙。為十色箋。李義山詩。浣花箋紙桃花色者。即此。又華陽縣大慈寺南。與錦江同源。係唐草屨所鑿。如用

其砂解玉。則易為功。因名解玉溪。以上數條。牽引附近諸小支流。或先或後。或分或合。悉入江沱。沱乃仍向西南斜注。亦至夔流而南。注合於正支。在於雙流。又吐茹其境之傳。為後漢所鑿。穿石二十里。引鄂江水。以灌田。畝之望川源。諸水而下。大江之東。為仁壽縣地。治北一百里。唐隱士張鴻所居之蘭溪。水治東。飛泉山下。宋相何桌家居其側。因溪為號。而為蟠溪水。俱自東入之。大江之西。則為眉州。州境之北。為彭山縣。治東北二里。有武陽江者。一名汶江。東北二十八里。為赤水。漢建安中。黃龍見於其內。又謂之黃龍溪。其水上自仁壽縣境。發源而來。南流入自縣治。與治西之繫龍

四川水道考

卷之四

四

說正草

潭諸水。皆入於江。江又下至州治之東七里。墓願山下。又為玻璃江。以其水色瑩潔。湛如玻璃。故名。即唐內侍田令孜。沉孟昭圖之處也。州治之北二十里。有雙河。一出龍腦山東。臘魚堰水。一出山西。栢椿堰水。二水至此。相合為雙河口。下至州治之西八里。會於醴泉江。江又吞納州治西南一十五里。源出筆架山。蘆葫溝。東流而來。之龍潭水。共道而下。環繞州城。又治東南。自大江分派而來之。松江西南流。繞州城。亦入醴泉。又治南二十五里。石佛山下。蘇軾詩云。下有介家川。千畦種秔稌。山泉宅龍蜃。平地流膏乳。介家川。及多積川。諸水相與東下。皆入於大江。外如丹陵縣治之南二

十里為雍泔水。夷以水曰雍。藥言人病瘦之早瘥。其味如漿。故曰雍泔也。治東二十里之夷郎川。俗傳夷朗平也。言土地平朗也。今則訛為夷郎諸水。亦附道而東下矣。江復南下。至治東南。歷哭孟灘。蓋後蜀孟昶治蜀有恩。降宋入朝。國人哭送至此。因以名灘也。西南為青神縣。又州治之南五十里。為思濠江者。自丹稜縣東流。過思濠鄉。而入青神縣境。州治西南八十里。源亦出於丹稜縣治之東南。流經州治金流鄉。下流亦入青神縣界之金流江。以其流急難渡。又名難江。併青神縣治之南二十里。源出仁壽縣水榭山。流經縣境而下。以其水內有魚似蛇。因名魚蛇水。諸流皆自西而

東入於大江。江復南下。適由井研縣治之西。又下而至嘉定府治之東境。如源發溫江縣。流經雙流縣界。東流至州之瀆江。東入大江。在於其西。則雅州嘉定之水入之。雅之青衣江。源發蘆山。東南而下。至自州治。則有治西五十里。源亦發於蘆山下。與沈黎陽山江水會合而來之。洙水注焉。共下而至治東四里。又納源發瓦屋山。流經周公山而來之。周公水。又西南襟帶榮經縣。在於治北。曰榮水。在於治南。曰經水。總為經榮諸水而下。東入洪雅。又帶其治之西七十里。東西曲流一百三十里。經洪雅大川。流入本縣之洪雅川水。東入夾江。夾治之西六十里。為花溪。源發瓦屋山而來

者亦自西而東與青衣江共下峨眉縣治而經其北至自龍游又有若水亦名人渡河源出西番東南長流入境由安撫山之西南下至雪山乃折而東經刺津安撫司之南天王山之北而下又有霸蒞河者自北注之相與折注東南下至通望山之北在於其北又受遠自打箭爐而來之水乃共下青溪縣而經其治之南為大渡河志稱源出嶺州流經羅目廢縣其水內出麩金者此也河又東下亦由峨眉縣境而下龍游峨眉治之西十餘里顯露亂石瑩潔如玉之種玉溪一曰龍門水西南二十里秦惠王克蜀移秦人萬家以實之秦人思秦之涇水遂於此水之側置戍謂之涇口唐天

四川水道考 卷之四 六 雍正

寶間乃改名為秦水以及源出峨眉山在於南派者為黑水在於北派者為白水亦出於峨眉山右支自小天池以東左支自黃茅坪以北下至羅目廢縣合二溪之委為江其中水石甚為怪異之羅目江其治東南五十里源發嶺州中有嘉魚長三尺許每年二月隨水而下八月逆水而上仍入於穴之夷惜諸水或附麗以行或分道而下俱從青衣大渡而下龍游以入大江江又西納犍為縣治東北一百八十里漢武帝時得古磨十六枚於水濱名為寶磨川一為漢水東北一百里源發三江鎮之四望溪諸水又東受榮縣西境之水江仍南下至自敘州府治之東江流至此又名

邵江亦名汝川則馬湖川金沙江諸水入之志稱馬湖江在府治之南源出沈黎大渡河之支流也其江上納大車河併沐川河又府治西南一百三十里源出烏蒙蠻部其中有灘石等嶙峋水鳴如鍾名曰鍾灘之為石門江諸水而下若金沙江者自雲南之北勝州東南放流入川之馬刺司界有鹽源縣治之北為打中河南下而經刺紅瓦之東又下經縣治之東下至密勒山之東南入於金沙江復東下道由落腰山而過其南海溪山而經其北下至理會縣則寧遠府治之水注之其河源發免寧縣治之北為長河下至治南吞納其治東境之水滔滔南下謂之瀘水即諸葛武侯所

四川水道考 卷之四 七 雍正

渡之處也道經府治之西禮州德昌巴昌諸處之東而下理會南流入之金沙至此稍折而北北過毋公營又南受繩水諸支流而下道由雪山之北黃螂所之南又下由朱提分定山之北正夷諸司之南至泥溪司南又下至朱提山在於其南則有撒濁河者源發源山自西而東南會托諾河併筐河諸水自南而北復折而東下由約連縣治之西又為泉江亦入金沙共道而下會於馬湖東入大江如敘州府治西北之蘇溪府治之北兩岸大石屹立昔人因置鐵柱橫截其處控扼夷寇而為鐵江府治之北十里志稱朱黃山谷遷涪州別駕號涪翁後安置戎州遊是溪而樂之亦以涪

名溪之涪溪等水皆就便而歸於江矣。又治東南一十五里有黑水者。卽南廣溪也。輿地志謂此水卽禹貢所稱之黑水。按禹貢黑水黑水下至三危。南入南海。今此水則自西南夷界流至南廣洞。亦入於江。殆亦名同水異。與旣納諸流。江仍東下。又南納源發。縣流經高縣治東。下抵慶符。可通舟楫之保寧溪諸水。而長寧縣治之西源發。越王山下。流合於小桃源。此小桃源者在冷水溪側。源發筆架山。宋嘉定間。張太守市民田植桃李。創置亭榭軒堂。掘地得銅牌。一面上曰小桃源。詩云。綽約去朝真。仙源萬木春。要知窃桃客。定是會稽人之處也。又治東源發白崖山下。流入於嘉魚泉。此嘉魚泉者。內有小魚。經年不長。土人釀酒必用山後糯米。嘉魚泉水則味極甘美。臨流有閣曰臨賦。有亭曰信樂。以及治東牛心山後峰石如磬。可以爲硯之硯池溪等水。分流肇脈。自南入之。而江北南溪縣治西北。舊名覆溪。唐劉崖爲郡都督。改爲福溪者。以及在於治南。相傳昔有童子遇龍翁於此。而爲九盤溪諸水。自北入之。江乃西自敘州府境東入瀘州。瀘屬江安縣治之西源發。連天山。流經廢綿水縣而來之綿水。又治北源自合江縣南。上接夷界而來。宋鄧綰曾作有記之安樂溪。在治之南。源出敘州長寧縣界之溝溪諸水分道入之。江又下至納溪縣。則有其治之西源

川水通考

卷之四

八

就正草

自阿永番部東南流至縣境而來之納溪水。自南入之。江流至此。則折而北。至自瀘治之東。則中江諸水注之。中江者。源出舊盤石縣。郡志云中江源出汶山。自洛口分支。下經漢州。映帶石亭諸水。而下。及至新都。在於漢州之東。源出綿竹縣之紫崖山。東下新都之綿水。入於遠。自什邡縣章山發源而來。下經漢治之東南。流至新都。志稱水性最剛。宜於磨刀。碎劍之洛水。共道而下。皆入中江。江自新都東南斜注。下入金堂。爲金堂河。金治之東七十里。常有柳葉從穴中流出。而爲柳溪諸水。先後入之。江仍東南而下。入自簡州。簡治之南。源出隆州。歷平泉縣。至自縣境。滔滔東下。入自

川水通考

卷之四

九

就正草

也江仍東下入於大江。大江乃折而東北。江之東為江津縣。治西二十里之樂城溪。治北之環繞縣。治形如几字之几。溪治東南三十里。自夜郎溪而下。流經南川縣境。下至江津之焚溪。諸水皆入於江。大江之西北為永明縣地。其治一溝一壑。皆東北流入之。又江之東南有南川縣者。自奉恩溪流。金水諸支。合為南江。下至三溪。始通舟楫。西北行三十里。至自碁市。即碁江縣也。下至南江口。入於江。江乃折而之北。至自重慶府治之東北。則涪江上納諸水。入焉。按涪水。源出吐蕃。由鎮雄關而東。下道經崆峒山之北。入於龍安府界。左右牽引諸支流。取道江油縣治之東。向南而下。入自

涪川水道考

卷之四

十

就正草

綿州。先納治北九十里。彰明舊縣之廉水。讓水諸流。又保寧府之源。出落叢山下。至龍鼻山。會於六溪諸水之清漪江。又下至彰明。亦入於涪。涪又下經州治之東南。治西有安昌水者。一名龍安水。自石泉縣境而來。滾滾東流。入於涪水。治東五里有潺水者。源出潺山。其源有金銀礦。先時居民採以為業。其水放流而下。合於羅江。江在縣治之東北。因有兩水。感紋如羅。故以羅名。水合流而下。亦入於涪。涪自綿州下入潼川府境。其治東南之水。是為中江。記稱來有二源。南支來自綿州舊神泉縣。東支來自舊涪城縣。下流至元武山。合於南支。共為中江。東入涪水。涪又襟帶府治西南源。

出銅山赤岸。流至飛鳥。會合眾流之鄴江水。又治南一十里。唐易元子乘馬至此。馬忽躍入水中。之落馬崖水而下。涓涓東注。在於其北。有梓潼水者。源自劍州陰平縣寶圖山而來。下過梓潼縣治之西。又納上自保寧府境。莒溪而來。流至潼治西南。下入涪江之潼江水。涪又下入監亭縣境。襟帶縣治西北八十里。其地產絹。朱文同詩。待將一片鷺溪絹。掃取寒稍萬丈長。蘇東坡詩云。為愛鷺溪白。蘭光之鵝溪。王蜀時。麟見於其上。而為麟溪。又源自順慶府而來之揚溪。下合射洪縣境之東。之可波諸水。南入於涪。涪又南下。而經射洪縣治之東。治東北之桃花水。下流入之。又下而至治

涪川水道考

卷之四

十一

就正草

東南一十五里。合於射江水。經云。涪江東南流。合射江。李膺益州記云。婁灘東六里。土人呼為射江。而治東源出劍州之大瀾江。治西之小瀾江。治東南八十里。昔公孫述據蜀。令延岑盛兵於沈水。以固禦。漢臧宮縱兵破之。於其上。之沈水諸流。皆附二水而南下。矣。涪江從此而下。南抵射洪。涪水對過。稍東南。為蓬溪縣。蓬溪縣治之北。一百二十里之鳳凰川。以相近鳳凰山而名之者也。治西北七十里之珠玉溪。以古有珠玉。而名之者也。先後入之。蓬溪水對過。稍稍西南。為遂寧縣。治北一十五里。源自蓬溪縣之蓬萊山而來。即名蓬溪。下入縣境。又稱赤溪。又治西一十五里。

水旋繞。自北而南。又折而向北。謂之倒流溪。諸水東西入之。涪自
遂溪。下入岳陽縣境。先納治北七十里之大安溪水。而經其治之
東。又治西有岳陽溪者。卽青竹溪也。遠縣東流。宋太守彭乘。臨溪
鑿爲九曲水。每歲修禊於此。名爲翰林灘。以乘嘗官翰林故也。其
水仍東。亦入涪水。涪乃折而東下。道過銅梁縣治之北。如治北二
十里。溪深多鯉。金鱗赤尾。游泳可玩之。小安溪長流入之。涪又下
由璧山縣治之北。兩岸吞納諸小支流。東下合州。而經其治之南。
記稱合州涪江。有石壁立水中。正員如月。水落時高約三丈。俗稱
石鏡。過此而下。至治東南。則川北嘉陵江注之。嘉陵江者。東自陝

四川水道考

卷之四

上

統正

西散關發源。由鳳縣畧陽諸治西南斜注而來。西自甘肅之西和
成縣。微縣兩當諸縣而來。合於置口關之東。涪南南下入四川之
廣元縣境。道經嘉陵山之西。故以嘉陵名江。唐杜工部詩云。嘉陵
江色何似。似石黛碧玉。相因依。正憐日破浪花出。更復春從沙際
歸。巴童盪漿歌。側過水。雞脚魚來去。飛閣中。勝事可勝斷。閬州城
南。天下稀。江仍自北而南。在於其西。有白水者。亦係來自甘肅之
階州。下入川中。而經昭化縣治之北。唐溫廷筠所云。澹然空水帶
斜暉。曲島滄江接翠微者也。江從東下。吞納清水江。舊志所謂源
出清川縣。至安昌而合白水者也。共道東流。入於嘉陵。嘉陵之西

又有龍安府治之東。源出青溪嶺之醴醕水。下合府治之東。一百
二十里。源自西番而來之青川水。亦從東下。而入嘉陵。嘉陵仍復
南下。道由蒼溪縣治之東。其治有所謂宋江者。源出陝西漢中府
舊廉水縣。來下。經蒼治。流入嘉陵。蒼溪而下。又西納源出劍州武
連廢縣之北七十里。下流經梓潼縣境而來之小潼川水。江流至此
稍折而東。下由保寧府治之南。治南之上多海棠。名爲海棠溪者。
放流入之。江中有龍爪灘。蓋宋咸熙中忽生此灘。二陳兄弟相繼
大魁廷試。後元豐中又生一灘。馬涓亦登榜首。由灘以下。至治東
南。則岐坪之西之水。自舊嘉州之南南下赴之。江又折往東南。東

四川水道考

卷之四

上

統正

西吞緝營山。蓬州諸支流。乃稍折而西。道由諸華山之西。下入順
慶府。而由其治之東。如治西四十里。源出琉璃鎮盤延曲折而來
之曲水。及流溪水。治東八十里。源出老君山。溪傍有石如斗。而爲
大斗溪。併居民藉以灌溉田畝。而爲清水溪。諸水爭道入之。記稱江
在府境。水石相激。聲若雷鳴。唐韋應物詩云。水性自云靜。石中本
無聲。如何兩相激。雷轉空山驚。順府而下。東過岳池縣。縣治之西
水中有石。狀若靈龜。而爲靈溪水。本水以名縣。而爲岳池水者。先
後入之。江仍南下。入自合州之渠口。則渠江諸水入之。渠水源出
大巴山下。至巴縣東南。分爲三流。而中央橫貫。勢若巴字。名爲渠

江。又稱字水。唐李遠詩所謂巴江學字流者也。下二十里。合於源。出廣元縣治之前。通平鎮。歷舊恩陽縣。而至巴縣之清水江。滔滔東南。斜注如儀。礮縣治之北三十里。水中有石如鰲。而為鰲水者。安流赴之。又東。納通江縣治之東二十里。俗傳有龍。常自水中躍出岸上。化而為馬。至今石上尚存馬跡。之龍灘水。以及宕水諸流。巴江自此而下。由金華山之西。斜注東南。在於其東。有通川江者。源發萬頃池。池在達州。相傳為春申君黃歇故居。其旁平田可百頃。併有花菓園林之勝。通川自此而西。志載達治東北井映中有丙穴。凡十穴。皆產嘉魚。春社前出。秋社復入。其出也止於巴渠。

巴江水道考

卷之四

江

灘聲吼。士子占魁首是也。渠歷諸處而下。又東。納大竹縣治之東七十里。源自獅子山而來。之東流溪水。渠又斜注西南。下入廣安州。治東北五里。為篆水。舊志云。江中灘石縱橫。湍流奔急。呼為三十六灘。其間有兩渠。相距二尺。廣深半之。可以流觴。每歲冬春之交。水落石出。紳士多遊賞於此。既收篆水。下及治東。以其縈迴曲折。又名洄水。亦名清洄。又治東五里。江之中流有巨石。圓圍二丈餘。中高四垂。形如傘蓋。名為石涼傘。渠從廣安而下。亦至合州之渠口。合於嘉陵江。相與共道而下。又稱漢水。南而下。至州治之東南。入於涪江。涪江既合諸流。東南斜注。下至府治之西北。一百二十里。歷魚鹿峽。記稱巨石橫江。中通一洞。水從洞中穿貫而出。兩傍有二石。一狀魚。一狀鹿。因名。江乃下經府治之北。崑崙山之東。下至治東。又有所謂渝水者。記稱自閬中發源而來。流至城東。與涪岩渠水合。唐杜工部詩云。數盃巫峽酒。百丈內江船。註云。水自渝上合州者。謂之內江。自渝由瀘戎上者。謂之外江。衆流既合。人於岷江相合處。志乘記載。兩岸細密之石。可作茶磨。自此而下。仍稱岷江。治東南二十八里。源出混婆山。水色如丹。而為丹溪。治東北二百八十里。溪側有古木。盤曲如交龍。而為交龍溪。諸水先後入之。又自府治而東。入於長壽縣。而經其治之南。治西北七十

巴江水道考

卷之四

江

里之玉溪水。又治之東。上有桃花洞。而為桃花溪水。上下入之。江乃上自長壽。下入涪州。又襟帶五溪諸水。此五溪者。晏殊類要云。楚人滅巴。巴子兄弟五人。流入五溪。各為一溪。之長。蓋此即武陵郡之西界也。又按諸典志。載涪治之後。有橫石灘。漢岑彭破公孫述。將侯丹於黃石。即此。涪陵江口。有銅柱灘。寰宇記云。馬援始欲置銅柱於此。又云。昔人維舟。見水窟有銅柱。故名。後說較確。銅柱之東。為錦繡洲。一統志云。水落則露。一名沙洲。土人能織錦。屬因名。城中有錦州閣。蓋取此洲之義也。又稱涪州鑑湖之上流。江心有石刻雙魚。皆三十六鱗。一啣萱草。一啣蓮花。又有石秤石斗。在

四川水道考

卷之四

七

正

於魚傍俗云魚現。則年歲豐稔。江中既列諸勝。復從東下。在於其南。則黔江之水入之。黔江上自貴州之大定府發源而來。為烏江。下邀諸府之水。又稱德江。川志云。自思州之上發源而來。經五十八節灘。與施州之江合。流經彭水等縣。凡五百餘里。北流而至涪治之東。境志稱水清而碧。雖深至十丈。亦能見底。下流入於峽江。而彭水縣境之唐曾於岸側置縣。而為南洋縣之洋溪水。亦附便而東下矣。從此而下。江乃折注東北。下桓梁山縣境。其治西南三十里。兩岸多桂。唐志忠州立桂溪縣。蓋以此而命名也。又治南三十里。有蟠龍溪水。皆先後入之。江又東下三十里。過噴霧崖。又下

至治東五十里。經書院峽。峽在峽石市之北。每風雨晦暝。輒聞讀書之聲。故其中有夫子崖。子貢填諸勝蹟。梁山而下。入自萬縣。歷治西六十里之湖灘。志稱春夏雪銷冰解。江面如湖。故名。又下而至治西。如江流泛漲。則並舟為筏。以百丈雙纜。濟人之。芋溪水。東南流赴之。下至治南三里。為黃金島。島近南岸。屹立江心。其高數丈。土人每每淘沙得金。故獲今名。又亦在大江之南岸。為岑山巖。盤結高聳。儼如華蓋。唐刺史馬冉云。南溪有仙洞。咫尺非人間。峽江自此而下。又斜趨東北。有開縣。治南之開江。源自新寧縣霧山。欽流而下。南入本治。合於治之東北。源出楚州之萬頃池。其水清

四川水道考

卷之四

七

正

激可愛之。清江兩江既合。又謂之疊江。左右襟帶縣治之南。源出舊清水縣。高梁山。流經治南。入於棠渠水之壑。江併自廢清水縣之西南而來。之白水溪。又在清水温陽鹽井之側。舊經云。其水舊常三潮。冬熱夏涼。頗為神異。之三潮水。俱下雲陽。而入於江。通志云。雲陽縣治東。下江中有寶子塔。蓋古人鑿石為之。以為行舟之則。諺云。水浸寶塔。即行舟休要錯。江自雲陽迤邐而東。入自夔府。先納府治之西。一百里。溪上多產靈壽木之龍洞溪。又下至治南。輿地廣記云。每當春夏泛溢時。上下百里間。灘如竹節。波濤洶湧。舟楫皆驚。唐李青蓮學士所謂朝辭白帝彩雲間。千里江陵一日

選兩岸猿聲啼不住輕舟已過萬重山者此也如城東之大漢水
源發萬頃池滔滔自北而南宋樂平洪榕齋夷堅志云宣和中夢
人龍澄曾於水中獲玉印印文非世間篆籀澄恍見天神立於傍
曰此印乃上帝之寶今守獲不謹遂落於此神俄不見澄懼乃奉
印投於水中者也又治東一十里昔公孫述於東資壅稻田號東
屯夔門志云東屯諸處宜及疇辛區之東瀆諸水皆南下而入於
江記云治西五十里為南鄉峽又荊州志云峽西八十里有巴鄉
村善釀酒至今尚傳其製自峽東下為虎鬚灘即杜工部所謂瞿
塘漫天虎鬚怒者也城南江邊有八陣圖記稱聚細石為之各高

四川水道考

卷之四

七

統正

五尺皆布列相當中間相去九尺正中間南北巷悉方廣五尺各
六十四聚或為人散亂及夏水過後續縮如故又有二十四聚作
兩層其後每層作十二聚晉桓温伐蜀經之以為常山蛇勢也唐
杜工部詩云功蓋三分國名成八陣圖江流石不轉遺恨失吞吳
八陣圖相對處則為石鼓有石圓平儼然如鼓世傳武侯教陣之
鼓治東南為魚復浦漢之魚復縣蓋以此得名也又治東為瞿塘
峽舊名西陵峽乃三峽之門也兩崖對峙中貫一江唐杜工部詩
云三峽傳何處雙崖對此門入天鑿石色穿水渡雲根又白樂天
詩云瞿塘天下險夜上信難哉巖似雙屏合天如四練開瞿塘出

口為灩預堆在於江心突兀而出水經云白帝城西有孤石冬間
出水二十餘丈夏則沒入水中秋時方出諺云灩預大如象瞿塘
不可上灩預大如馬瞿塘不可下峽人每以此為水候白樂天亦
有詩云聞說瞿塘峽橫斜灩預根難於尋鳥道險過上龍門相近
又有龍脊灘水內有石長約百丈儼然龍之露脊亦係夏沒而冬
見者也江既闕歷諸險又復東下入自巫山縣境其治有馬連溪
者源亦出於萬頃池自北而南下經大寧縣治之西又南入巫山
又名高溪記稱宋時郡守於清明節領客泛舟隨以鼓吹不減
市之樂者也又有大寧河者源亦出於大寧溪溪放流而南入自

四川水道考

卷之四

七

統正

巫境皆入於江江邊有烏花巖有燕子巖治東三十里為巫峽即
巫山也與西陵峽歸峽並稱三峽相連七百里畧無間斷自非亭
午夜分不見日月水經云此係杜宇所鑿以通江水圖經云此山
當抗峯岷峨偕嶺衡嶽凝結翼附並出青雲而附近之琵琶峯十
二峯飛鳥陽台驅熊女觀寒山諸山皆峭削聳拔悉羅插於兩岸
矣江又東下吞納治東一百五十里遠自湖北施南府發源而來
之萬流溪諸水東入湖北之巴東縣界又稱荆江下為潯陽江又
為揚子江又為京江皆隨地而異名者也乃東下而入於海此四
川之大較也

廣東水道通考序

鄙道元水經注頗詳密然遷徙不常朔南
兌許建置互異先後難拘以余既開訂諸
所見自後魏以迄於今易知不有異於古語
云耶刻粵天地之隩區山海交錯無論波濤
洶湧瞬息萬狀即若山原之行折川津之滯
洄尤極目乃測蠡斯可臆度而意揣者 滄
溟汪君以侯博之高才擅圖輿之顯學其於

前人死祀百三十有七之水或廓無而續有
或援古而証今派別支分脉絡昭晰標郡縣
則大經明祀里數則小祀悉五方遐迹必有成
書歲辛丑余幸

簡命

繁官東粵披其簡籍揚以耆躬所閱涉詢往
故若之傳淵源委一、相符蓋以知江君考
據云祥祀載之實而是書之傳可毫不可也後
之人覽其書如親履其地凡包徼遠綿源流

分合較君列星正不必取穆王之車鞭鹿秦
之石追夸父之足法漢使之槎而即此河津其
亦可免河廣之嘆矣

時

乾隆癸卯年季夏之吉署長樂縣李新

建恩第宋詔頓首敬題



廣東水道通考

汪日暉 楓亭

粵東封域。東南環海也。東自閩之詔安縣界。轉而南踰瓊州。至西南為安南界。則四千里而盈。西北皆山也。西南自安南銅柱界。繞而西為西粵界。繞而北為楚界。以拒東北為豫章界。則四千而縮。諸山水脈絡。則分二支。西北一支。起粵西之始安。越城嶠。陂陀相屬。歷湘離二水。漸益雄峻。西峙芒渚。北走都龐騎田。按地理志。城嶠為五嶺之一。湘水澧水皆在廣西。桂林府芒渚。在於永明賀縣。都龐騎田在柳桂界。翕合而趨。大庾循而南。綿衍千里。特起者為羅浮。垂而東。包絡揭嶺。聯屬海峽。復旋而西。至海豐新安而盡。錯壤六府二州。廣南韶連居澳區。肇慶居上游。惠潮

廣東水道通考

居東偏。其水則濱海最鉅。西江最長。西江源滇黔。入粵西三江。連封川。經肇慶鎮城而東注。正水武溪。由南韶貫湴川而南流。抵三水合。奔五羊。東望惠陽龍川之江。暨波羅。匯扶胥。出虎門。其潮州諸水。另行入海。西南一支。遠起交趾。徼外自廣源州入粵。西思明上思之境。鬱起為分茅嶺。折而南。入靈山。岡阜綿亘。與粵西州邑相附。迸出東西二山。轉高涼。迤於海。至恩平新會而盡。縈繚四府一州。高廉雷居曲膊。瓊州居特環。羅定居咽喉。龍水出羅定。當封川下流。西江受之。雷水廉江鑑江羅賓諸溪。皆歸於海。而瓊環海中。若發結焉。總覽形勢。大庾聳其巔。漲海浸其趾。羅浮左鎮。靈山

右嘉。諸山羅列。若兒孫焉。諸水環繞。若襟帶焉。洋洋乎南天一巨

鎮哉。出通志。疆域形勝論。但此兼言山水者。安事引之以弁冕水道為。不知

水必源於山。山不違於水。從來導水者。未有舍此而專彼也。請由

小而大。自西而東。為縷陳其原委焉。省治之西南為廉。而廉之西

為欽。州治之西三十里外。有漁洪江者。其源自羅浮山。在治西

北九十里。高百餘丈。隋置安京縣於此。名安京山。而來為羅浮水上。納治

因其峯巒錯落。形如惠州之羅浮。故名。而北一百里之源自靈山。懸狼濟山。在治西南一百二十里。高百餘

石人夾侍。名狼濟。石唐而來。流經小董地。而為小董江。又為水車

江者而下。在治西北六十里。又有團良江者。源自廣西肥羊嶺。而

廣東水道通考

來。流經大寺地。又名大寺江者。自西入之。又治西南三十里。有源

發墨抹山。在治西一百里。高百餘丈。四時雲氣蒙翠。如墨故名。之水。因其中有鳳凰洲。而為

鳳凰江者。西南六十里外。源發涌淪。即為涌淪江。諸水先後入之。

共至治南六十里。入南港。出龍門。入於海。治東二里為欽江。源發

羅陽。在治東三十里。高千丈。綿亘數十里。天堂。在治東五十里。高三十

二山。為南岸大江。先納治西七十里。源發流筒山。在治西高

之。傳洲水。治西北十五里。源發廣屋嶺。一名馬槽江。一名那浪江。

其內又西帶風帶江而來之水。下至治南。又合烏江。共道奔注。至

治西南二十里。又有源發梁冠山。在治南二十里。高百餘丈。梁冠山。在治南二十里。高百餘丈。梁冠山。在治南二十里。高百餘丈。

又各大小。之大潮江奔騰來會。會後仍復南下。又會治西南五十里。石嶺。源出博嶺山。又名澤嶺山。高五十餘丈。西北逆流而來之龍門江而下。始南入欽州界。在治東北十里。為靈屋江。至治東二里。乃為欽江。又西帶四面城濠之水。為五湖者。而下至沿海。巡司之西南。南入於海。其未入海以上。又分一小江。繞治南而西注。合漁洪江入海。江中有砂磧。為鴻飛洲。上有鴻飛亭。後有水月閣。又有平銀江者。在治東三十里。源發靈山縣博峩山。南流而下。為大沈水。入州北境。則為平銀。西納州東北三十里。源發靈山縣楊梅洲。南流而下。之丹竹江水。共至大觀港。而入於海。而二屬之支河。尚有靈山縣之黃敬

廣東水道通考

三

江。在治西二百六十里。源發上寧都。北流至宣化縣。而入江。又治東北三十里。之浮龍江。源發洪厓山。即洪牙山。高百餘丈。人不敢拔。又名分水嶺。北流入於橫州界。欽之曲浪江。在治西二百四十里。源發十萬山。峯巒高峻。挿天延長。莫計故以十萬名。西接廣西上思州。南流抵南江平村。入海。防城江。則由滄洲坪港入海。牙山等水。亦皆自行入海。焉治南六十五里。為龍門海羣山。錯落海中。七十二水道。隨山而轉。彼此相通。故名七十二。逕東七十里。各淡水灣。如府治西南。是為廉江。即合浦江也。又為南流江。源出廣西容縣大容嶺。南流入府境。至武康地。為晏江。至石頭灣。為石灣江。至州江口。又為洲江。其水吞納治東北一百八

十里。源出歸德鄉六瀆村之古欖水。又名綠雲溪。併治東北一百二十里。源發東堂鄉。流至治東北八十里。曰張沐溪。之為張濠溪。與亦在治東北四十里。源發大廉山。在治東北一百里。高百餘丈。有廉名。去日百姓追送至此。遂名。上有大廉洞。唐置大廉縣于此。郡因以名。之烏木江水。諸支流而下。又納治北一百一十里之武利江。其江源發靈山縣宋泰鄉。流至治北八十里。曰明月溪。又下十里。為巢溪者。江乃折而西南。先後納治東十五里。源出青山大嶺。昔有金雞浴於水傍。名為金雞水。又為清江水者。併治東三里。源出龍門嶺。在治東八里。高四十丈。流分二支。曰源頭。曰龍門。環繞城南。內又吞納治東南之源發薛屋嶺。西流

廣東水道通考

四

而入龍門之南津水。而來總匯。眾流滾滾南下。至三汊港。入于海。治東六十里。有新寮關江者。源發六湖筒。在大廉山之陰。又名雞母山。上為壓馬江。流至關口塘下。則稱新寮關江。南由大廉港。即川江港也。外有嶺洲。林木陰翳。常有鴉集。江乃由此而入於海。又治東一百二十里。為白沙江。源發廣西博白縣界。上為香草江。下由白沙塘。故以白沙名。下入治東南一百六十里之榕根港。南入於海。他如源亦來自博白之英羅港。即官寨港。治東南五十里之珠場港。四十里之白龍港。治南三十里之武刀港。西南二十里之鸞港。西北四十里之洪潮江。諸支流。皆附近海濱。悉宣洩於南海焉。治東南洋

中為珠母海。舊志載內有平江、楊梅、青嬰三池。池中大蚌吐珠。故名。又旁有烏泥池。望斷池。今考圖繪。則平江對過。僅有對遠池。不見所謂烏泥望斷者。或亦今古稱名之異也。又圖載平江之外。有蛇洋洲。上有蛇山。層巒怒湧。勢甚巉巖。而山川册。又僅紀載城南大海中約二百里遠。近有濶洲。周圍七十里。昔為寇穴。今稱樂境。或各有所指。與抑或一地。而異名與。廉州之東為雷州。雷之西屬為徐聞縣。其治之西北六十里。有遇賢溪。源出雙髻嶺。高六十里。並峙如髻。又之北。西流合治北六十里。源發龍床嶺。在治北七十里。名馬鞍山。之北。西流合治北六十里。源發龍床嶺。在治北七十里。對峙西麓而來之南包溪。併治北二十里。源出高山嶺。在治東北綿亘十餘里。

廣東水道通考

五

西流十里為頓吞水。又十里為那冷灘水。諸支流同歸青銅港。入於海。又治西北四十里。有廉賓港者。源出雙髻嶺之南。西流入海。又西南六十里為鵝豆港。左為八登灣。西南五十里為東場港。左為包西港。西南四十里為討網港。右為麻豐港。新地灣。西南二十里為那黃港。上為古源水。左為西柳港。又十里為三墩港。治南二十里。自博愛水放流而下之麻崙港。併有亦在治南二十里之踏春港。諸水皆無所穿貫。而自行入海焉。又有大水溪者。在治東十里。源發龍床嶺。東南流七十里。西合葫蘆溪。小水東合蓋色溪。小水共道入於濠溪港。此博漲港者。在治南稍東二十里。諸水既合。

南入於海。此為來往瓊州府之要津焉。海中東南有竹牌礁。西南有加洲諸險焉。徐聞之東北為府治海康縣。治南八里有擊雷水者。在擊雷山。形如列屏。郡之以此名。以被雷震而水出。故名。又名南溪。上通治西銅鼓諸村。西納羅湖。此羅湖者。又名西湖。即宋蘇東坡兄弟嘗泛觴吟咏於此者。在治西一里許。源發英靈岡。在治北五里。相傳雷出于此。英靈顯。而來。宋紹興中。郡守何使。築堤瀦水。建東書院等古蹟者也。東納大肚河。河在治東五里。北吞特侶塘而下者也。乃共道而下。至治東二十里為雙溪港。又治南六十里。源發

廣東水道通考

六

石荊嶺。在治南八十五里有之。北插溪。北流入之。又東一支曰曹家溪。又東一支為後遮溪。皆阻堰以灌田者也。亦下雙溪。共道入海。治西一百四十里有洪排港。其水吞納源出博袍山。在治西八里。西流而來之博袍水。併博窓水。共入于海。至西南二百里。與徐聞交界之流沙港。西南一百四十里之海康港。一為石港。西南一百三十里。源出英高嶺。西流而至房參港之潭浪水。併陸婆水。俱自行入海。東南四十里。源出時禮嶺。治東南八十里。郡治拱照山。有井。下北流三十里。石環如壁。水聲如雷。乃由溪泊港入於海。治東南五十里有淡水港。即調陳港。又五十里為調嶺港。即新庵港。

皆入於海。治西海中有卯洲。以羣鳥伏卵於上也。又有邵洲。治東海中有澱洲。周圍五十餘里。又旁有新芋洲。遂溪縣有武樂水者。在治西南七十里。源出螺岡嶺。其峯盤旋如螺髻因名昔後漢伏波將軍路博德駐師北岸。水聲潮湧。與軍中笳鼓之聲相應。因名。其水西納治西南七十里。源亦出于螺岡山下之城。月水共道而趨庫竹港。即木丹港也。港在治東南一百里。共道至此入於海。又治西南一百八十里。為調神港。又二十里。為博里港。三十里。為官場港。四十里。為調建灣。又治西南九十里。為草潭灣。西南五十里。為下落港。皆一縱一橫。輸納於海焉。若橫山港者。在治西十里。源發石城之

廣東水道通考

七

橫山。在治西稍南六十里。高六十餘丈西南而流入於遂邑。下治西南四十里之文體港。即抱泉港入海。治南一里有傍塘水者。源自石城界而來。繞縣東流。合東溪三鴉小水。又名兩家灘水。會石城之東橋西橋。由石門港入海。會家河在治南一百二十里。一名乾零水。源出博格村。又名博格港。東流十餘里。入於治東南一百五十里之通明港。入於海。北月港。在治東南六十里。又十里。為舊縣港。二十里。為石頭港。而治東七十里。源出胡母嶺。南流復東。隋開皇間。曾於東岸建鐵杷縣。而為鐵杷水者。入於舊縣港。諸水爭趨。咸入於海。治屬東境。每有海濤為害。居民苦之。宋紹興間。築壘石為塘。以捍之。

今多傾廢。治東海中。距縣約百有餘里。有蔚葎嶺。舊名東海島。又北有東頭山。東曰調鷄門。南曰調洲。按舊志。載調洲於海康者。悞。至高州府石城縣西北二十里。有九州江者。沙分十道。水走九支。故名。其水吞納源出廣西博白縣。南流而來之渡子江。今名沙鏟河。源出廣西陸川縣。南流而來之合江水。源亦出於陸川。自東北折注西南。可通舟楫。而其內併帶治東北三十五里。周圍數里之西湖水。而來之南廉江。源出尖山。在治西北五十里。高百丈。極其尖秀向南而下之賀江。源出白藤山。在治東十五里。高六十餘丈自東而西。環繞縣治之前而來之一。為清榕水。一為羅江水者。既納諸溪。江仍西下。至治西七十

廣東水道通考

八

里。同入急水港。經凌祿巡司之東。入於西海。又治南五十里有兩家灘水者。源出雷州府遂溪縣。東流而來。入於縣境。合源出化州謝樓山之東橋水。源出化州謝畔山。在治西五十五里。高百餘丈之南橋水。由石門而入於東海。若官寨港。在治西一百三十里。與合浦交界。又名英羅港。零祿港。在治西一百二十里。又名零烈水。佛子港。在治西一百里。龍灣。在治西三十里。相傳昔有二龍起於此。即舊志所謂龍化水也。俱左榮右拂。悉宜洩於海焉。化州之水。名為羅江。又為鑑江。又為平源江。其水自茂名縣東北鑑山。在治東北四十里。高六十餘丈。下有清溪如鑑發源。滔滔西下。經高樓嶺之東南。斜注西南。北納平山

巡司左右奔騰而來。會於司前南下之水。復往西流。經關塘堡之南。府治之北。下至西北。則匯信宜之水焉。信宜治西北有西川水者。源出歐嶺。在治西北一百里一峯特起高十餘丈元未有歐姓居此接北流界東南放流。先後吞納源出大間山。在治西北二十里高千丈間于茂名信宜之間故以間名之東流而下之峩潭水源出宋山。在治西北高十有餘丈東南流而下之特亮江諸水。下至治南。又東北有東川水者。源出雷公嶺。在治東北一百里高二百餘丈又名招義山西南放流。其中併帶源出白馬山。在治北一百里高四十餘丈有石如馬界接廣西北流縣下南流而來之麗水。亦至治南。與西川水同入寶江。此寶江者。並無別源。即二水所匯之處也。水口有巨石屹起。筦鑰東西二水。曰三叉水。又

廣東水道通考

九

旁有石洞。曰旁竇洞。石笋聳出。形如小瀾。明嘉靖時。改曰小瀾洲。江乃向南奔注。至茂名地。合於鑑江。江乃下由西南。更折而南。經府治之西。治北二里有淵深不測。兩岸巖石高峻。為郡北往來要道。明代曾建小函谷關。以扼其險。之上官灣。繞城而西。至於西門。為上官灣。西入於江。江仍南下。稍折而東。下由化州之東南。在治之西。有陵水者。源出廣西北流縣。扶來山。即浮來水也。內帶源亦出於北流縣之高源水。下至州治之北。入於羅水。此羅水者。源亦發於北流縣。莪石山。東南放流。而合陵水。二水合處。中有橫石。嶙峋。巖甚。碍舟楫。每望而喪氣焉。共下而至州城之東北。即

獨稱羅江。在於其東。又納源出畚禾嶺而來之平樂水。又有茂名縣之發源射牛山。按通志射牛山未經紀載但治東北四十里有射狼山者高四十有餘丈與石狗山連界或即此繞城西下之新河。又為東河者。西流入之。江乃南下。入吳川縣界。方為平源江。又為吳水。近由治西里許。西納治西六十里源發化州那陽山。在治南十里高二十餘丈而來之平城江。又為平澤水。東南而下。過平定橋。歷林公渡。又為陵洞水。併治西四十里源發化州麗山。在治北三十里一名尖山高六十丈山色秀麗為州之主山其右有高林山浮梁山脈絡相連綿亘于此經板埠地方。東流而來之東岸水。一名傅棹水。東納雷白縣。治西七十里。自蕉林關發源而來之三橋河水。併其治西九十里。源發羅浮山。在治西北

廣東水道通考

十

一百里高一百餘丈白石嶙峋。西南而下之龍珠河諸支流。下至治南二十里。為限門港。兩岸砂磧堅硬如鐵。水道曲折。石笋層稜。難通舟楫。洵為天險。諸水至此。南入於海。治西南十里。有芷芴沙。治南十五里。為練麻沙。治南一百四十里。有礪洲。在大海之中。一島可居數千家。即舊翔龍縣。宋末帝昺。舊曾即位於此者。後設有翔龍書院。如雷白縣之支河。若治西南一百里之赤水港。乃納石塔河入海。治西四十五里之寨頭河。自安樂山。在治西六十里又名樂山高百有餘丈雄峙一發源。治西三十里之熱水河。自熱水山。高二百餘丈山下有溫泉泉都。溫泉發源。二水皆通潮水入海。又有蓮頭河者。在治南于其下。

十里蓮頭山。治海高八十餘丈。三峯並峙。下先後吞納治西五里。源發石壁山。形如並頭蓮。邑之案山也。又各壁山在治西五十五里。高百餘丈。危如削。紆迴曲折東南而下之崩河。即大橋河。治西二里。源發莊山。一名莊崗。二里高五十餘丈。為邑主山。之西為浴龍河。治東二里。源發莊山之東。為泉水。小河諸支派。同入於海。治東三十里。為五村河。自鹹水湖發源。滙陽江諸水入海。又有山厚河者。在治東南四十五里。西納治東十五里。源發帽澗山。在治北十里。高六十丈。旱時山有雲起。上為澗。如帽。即雨。又因中多虎穴。又名虎牢山。齟河。又為射合水之麻西河。同入於海。若肇慶府之陽江縣之水。有漠陽江者。在治西百步。又為恩江。又為龍江。源發陽春縣治北。

廣東水運通考

十一

一百里之雲浮山。高百餘丈。雲浮水出其下。為雲浮水。南下而至黃泥灣。始通舟楫。放流而南。東納治北八十里。自雲霖巖。在治北九十里。巖穴深遠。前明後暗。向西南而下之雲霖水。治北五十里。自白水嶺。高八十餘丈。紆迴繚繞。而來之羅鳳水。又治東北二十里。源出潭來嶺。高百餘丈。西南放流。下至城北十里。曰北隴水。又曰博麻水。西納治西南一百五十里。源出電白懸。東諸山之下。內合治西南一百四十里。源出羅黃山。高百餘丈。有瀑布。落而成川。下之羅水。而為麻陳水者。相與共趨東南。入陽江縣。而繞治西。始為江。乃東納治東六十里。源發恩平縣白馬山。治南二十里。高二百餘丈。是鳳凰山。南之下。由蓮塘驛而來之為蓮塘河。又名瓊水。

曰恩江。在於治西北六十里。又有源發烏石山。治西北三十里。朝雨霖蟠龍諸山。綿經南河都。民資灌溉。放流四十餘里。又帶龍濤諸水而來之沙河水。自西入之。諸水畢合。直下北津港。入於海。治西北一百六十里。源發望夫山。高四百丈。綿亘數十里。界連望夫水。南流至治西南一百六十里。入於北額港。入海。治西一百二十里。為丹城河。又名織籠水。源出梅筒山。在望夫山北。高二百餘丈。以產梅故名。東南而流入於丹陽水。此丹陽水。在治北八十里。源亦發於梅筒山。歷程村河口。南由治西南四十里之豐頭港。入於海。恩平縣之南門河。即在城南里許。來有二源。一出雙穴。逕有觀音山界連共。

廣東水運通考

十二

屬之陽春稍南。為雙穴。一出上水竹筒山。合流向南而下。先後吞納治北六十里。源出天露山。在治北一百里。俗呼鉄爐山。高三百餘丈。北為新興界。南為恩平界。西為陽春界。其下則有仙垵山。自西北而東南之牛岡渡水。治北二十里。源發雲岫山。在治西北高數十丈。常有雲起。故名。南流而來之潭流水。治西十里。源出龍龜山。在治西十里。高三百餘丈。又為龜山。又為大人山。山有洞。石壁奇絕。林木盤鬱。龍口泉。小水流。縣西為半停水。入于南門河。旁有紫霧山下。有廟為祈雨處。東南流而下之半停水。其水交會之處。極其深淥。土人呼為相公潭。而治南十里之源發藍坑山。在治東南二百餘丈。綿亘三十里。村木生焉。之橫槎水。亦自南而北。滾滾放流。入於南門河。焉總會諸流。取道東南。入於關平。界至治南四十里。合於蜆岡。

又治西四十里。有源出獨鶴山。在治西稍北四十里高二百餘丈。相傳峯頂昔有一鶴棲鳴之異。為獨鶴水。向東南放流而下。為長靜水。乃自北而入於南門河焉。河又繞治而至東門。在治北四十里。又有源發新會縣。皂幕山。在治西八十五里。黛色如幕。又名曹幕山。山而來為水坪海。向西南放流。而從西而北。西北通開平高明界。至東門。為雙橋水者。亦入於河。又納新寧縣源發百丈峯。在治東三十里。又名百峯山。其內層巒疊嶂。不可勝記。故以百峯名。而來之紫霞河。乃由長沙而下。又南納源發皂幕山而來之水。口水沿流而東。水勢益壯。下四十里為梁邊海。又六十里為潭江。入於新會縣界。兩岸吞納諸小支流。併新寧縣上接龍頭河而來之白廟河諸水。下由大瓦巡司之西望高

廣東水道通考

三

巡司之東。同趨厓門而下海。厓門以厓山名。在治南八十里海中。即宋帝昺駐此。陸秀夫負以入海之所也。山上有石刻。紀宏範等功。又有慈元閣。與大忠祠。俱詳新寧之雷潭。在治西一里。源發百峯山。相傳有龍常起於此。因名。至上川山。在治大洋中。上川石山。下川土山。兩峯對峙。勢甚巖峻。之左流。接銅鼓海。大金門海上川山之右。為小金門海。下川山之南。之大牌海。治西南二百里。為寒門海。諸流皆附洋濱。島悉就近而入海焉。新會之鬱水。即西江也。在圭峰山。在治北二里。亦圭峯閣。玉台寺。松林。蕃盛。下有瀑泉。德越遊眺。北由粵西經端峽。至甘竹。分流。合治東四十六里。中有草洲。與波上下。巨浸不沒之。天河海。下至江門。即

前明陳白沙先生所居地。有碧玉樓。楚雲臺。濱江有嘉會樓。釣魚臺等勝。水至此。則分而為二。左逕石嘴。至虎頭門入海。右逕縣濬。而合源出綠護。在治北十里。周圍八十餘里。環繞邑後。如屏障。一作于。名綠護。屏鳥道險絕。山嶺平曠。民居數十家。共畔圭峯諸山。自北關入城。繞泮宮。出東關之文溪。共由縣濬而入海。又治西五里。有紫水者。相傳宋皇祐間。水色偶變為紫。昔旬日。人以為瑞。故名。繞龍山。上有龍穴。東西相望。而下過分水關。入於海。西南諸支流。既皆導之歸海。請疏四江之水。而先事西江。其水遠自滇中。泮河江。八達河。西洋江。劍江諸水。黔之南境。白水江。都泥江。勞利江。盤江諸水。入於粵西。而粵西之水。除桂林所屬東

廣東水道通考

四

南湘江諸小支流。東北入湖南。外瀕為左江。右江。府江三派。俱東流。而總匯於梧州。又東流。而由蒼梧縣入肇慶所屬之封川縣界。又為鬱水。入後兩岸。納吞諸小水。下至靈洲。則賀江之水。自北入之。其水遠自廣西賀縣而來。初由開建縣地。則為開江。江乃後先吞納治西北五十里。源出員珠山。在治西北高二百餘丈。其形如山。為泉。東南流四十里。經蓮塘村。而來之蓮塘水。又治西三十里。山之望。源出大玉山。高七十餘丈。清碧如玉。故名。南流而來之大玉江水。治西三十五里。源出小玉山。大玉山。山之北。高八十餘丈。其勢突兀。以其發脈于大玉。故名。南流而下之小玉水。又治東北五十里。有忠謹水者。源出忠謹山。高三百餘丈。界連廣西懷集縣。舊志

以為產人。南流入於金裝水。治東三十里之羊梯水。源出羊梯山。忠直因名。在治東南有北流亦入金裝水。此金裝水者在治東北二十七里。源自大水山。在治東三十里。西流而來。流經霜潭山。在治北三十里。又為霜潭水。總納諸流共入開江。又有治東二十里之源發昭岫山。高七十丈。下有鼠石之昭岫水。治東十里。源發似龍山。高六十餘丈。其形如龍。山下之似龍水。俱西流而入於遠自金縷村而來。水聲清。會出醴泉。嚮土人呼為金縷水。又為龍吟水者。亦相與而入開江。江乃又帶。治東南二十里。源出黎水山。高五十餘丈。兩山對峙。水從中流。西流而來。因經狼嶺。高七十餘丈。羣峯踴躍若狼。又為狼嶺水者。西南斜流入於封嶺。嶺界始稱。

廣東水道通考

去

賀江。又為封溪。在於治北一百里。有扶靈水者。源出留連山。在治北一百三十里。高百餘丈。東匯治北一百里。源出老鴉運山。在白鶴之廣。登嶽重巒。茂林修竹。信河諸水。自東北而來入之。治西北二十里。有東安水者。源出廣西蒼梧縣東安鄉。東流而來。自西入之。乃共道而下。至自靈洲。其洲廣且許。長五里有餘。內多蘆葦。鳥益以可憑棲止也。春夏泛漲。洲常不沒。相傳與水浮沉。故以靈名。賀江歷此。入於西江。又治南隔江十里。有蟠龍水者。源出廣西蒼梧縣。其水婉轉曲折。儼如龍。蟠東流數里。入於西江。其中有新婦嶺。又旁有鴨頭石。積諸勝。西江仍復東下。至旁羅口。則有羅定州所屬之西寧縣。其境之文。

昌水源發廣西。經封門所。東流入境。下繞治南。則會治北十里。源亦發於廣西岑溪。經十四都。東流而來之桂河。又治東十里。源出大力山。在治東二十六里。高六百餘丈。勢雄偉。南為下城。經下城。尚北流而來之武倉水。一為下城水。諸流共繞城東。而轉北。至治東北十五里。則為旁羅口。中有巨石平鋪。約二畝餘。名錦被石。故水又名錦江。西寧之水。悉從此而入於西江。焉江復東下。至南江口。則有羅定州之瀧水。源出西寧縣大水雲卓。在治西南一百九十里。與白馬山相連。皆蠻人所居。諸山之東北而來。吞納治西南源出天黃山。在治西五十里。高百十餘丈。縱流七十里。繞雲致山。在治西南四十里。而下為連州河。又為坎底水者。治東南一百

廣東水道通考

去

五十里。源發三台山。在治南九十里。與獨石嶺相連。東北放流。至治之東。又為東水。又為烏水者。併東安縣治西南六十里。源發歌村。伏筒等處之。耽筒水。諸派東北科流。至德慶州。東南五十里。合晉康水。又為南江口。入於西江。江自南江口。下至大絳水口。又納東安縣之治南。二里。來有二源。一出大絳山。在治北十五里。高七百餘丈。世傳曾。頭灣。遇旱為所兩。一出蒲竹。在治西三十里。高五十餘丈。東流環城之北。而。來之一為南山河。一為大絳水。水入處有一大石。橫亘中流。每為。往來舟楫。思江又下至黃泥灣。則有蓬遠水者。在治東北三十里。源發大壘。在治東北二十里。高百餘丈。思藥。在治東北五十里。高百餘丈。即各。舊志所載。石英石。斛山。今三味絕。

端山在治北二十里高三百餘丈其形端正因名之端溪下至三元塔南流入之治東二十里源出封川縣金釵山之麻墟水舊志亦作馬墟水者東南流入之又東二十里源出猺山即宋進士石處道讀書之所為書堂水者南流入之又治東六十里為望夫水又為思夫水源出西源思夫村南流入之又治東百里外有靈陸水者一名溫水即悅城水口自車牛界山而來可通舟楫亦入西江水口有孝通廟即

廣東水道通考

七

龍母廟也。德慶而下大江之南為新興縣治西北四十里有容朗水者源發東安縣東南六十里芙蓉都名為小河東流入新興界而合盧溪此盧溪水者源發風門均山在治西五十里上為思龍水自龍山寺以下始為盧溪其溪吞納源發通利山在治東三十里形勢平坦多材木之利樂平馬端臨文獻通考載新州有利山即此西流而下其內更帶源發布辰嶺在治東四十里亦西流而下之允河水之為通利水者又有天露水者源發天露山在治東南三十五里高峻插天頂有巨石側出其旁注為龍潭鄉人立廟祀龍神歲旱以石投之有聲雉雷即北流四十里入於盧溪至所稱為錦山水者源發錦山在治南三十里高百餘丈西流數十里入東安界又北流繞本縣之山下至洞口

高要縣治西南七十里有博峒水者源出東安縣書山在治東南高千丈相連為祈雨多應之聖山東流經博峒村入於江東南二十里有宋崇水者源出長村都諸山西北斜流經宋崇舊郡址而來入於江江乃更趨東南在於治東四十里羊角峽口則有東洲砂又為中心洲上容千數餘家映掩桑麻燦然圖畫實水口之巨鎮也由此而下又北納治東七十里之源出四會縣之高砂坡南流四十里經寶

廣東水道通考

六

查都而來之一為貝水一為鴉雀水又為安南水又稱飛水者又南納治東八十里典水都之源發爛柯山在治東南五十里高百子觀基處後人于石上刻爛柯處三大字徑尺餘又疊石為蓮聖庵于上初成瀑布潄為長溪東流屈曲二十里而來之典水亦名蒼梧水高要東南對江為高明縣縣治南門外有蒼步水者一名滄溪又稱倉江源出老香山在治西里高三百餘丈延袤五十餘里盤踞高要新寧共三縣界即各舊志所云鈎源水其水先納治西南五十里之源出雲宿山志云高百十丈東流而來之雲宿水乃共道東南奔注繞治而東又名三洲水又先後吞納東南五里源出鹿洞山在治西南十五里高二百餘丈拱向縣治羅列如屏亦名鹿崗尖舊志東北放流之鹿崗水東

南十五里。源出皂幕山。在治東南四十里。即奢山高千餘丈。長百界連開平。十里。郡國志云。山有丹砂。俗因訛。砂為奢新會諸縣。東北而下之。清泰水。治東二十里之步州。實水。即舊志相沿。訛稱古霸水者。併治東三十里。源出靈雲山。南流而來之。范州諸水。至南海鎮。永堡界。入於西江。江之西北為四會縣。四會之水。是為綏江。源發廣西懷集縣。東流入於廣寧。先納治西南五十里。源發高望山。高千丈。林木蒼秀。潤泉澄澈東流數十里。經故新招縣舊址而來。其內併帶深不可測。相傳內有蛟龍。名為烏龍潭者。而下之為新招水。又治南三十里。源發石澗山。東流而來之。石澗水。自西入之。治北四十里。源出清遠縣。南流入於縣界。因由顧

廣東水道通考

九

溪鋪。遂名顧溪水者。自北入之。而治前後之水。其源有三。一自破鐵嶺。在治西北三十里。高二十餘丈而至城西。一自黃盤山。在治東北三十里。高二十有餘丈而東繞城之東。一出黃蠟坑山。在治東二十里。高百餘丈環繞城南。總匯於東鄉口。南入綏江。江復東行。又受治東南六十里。源發春水山。上多林木。每憑取西流三十餘里而來之春水。乃復東下。而入四會縣。由西境而奔注治前。又為滑水。又為綏建水。江面至此。頗為空濶。可任飛舸。稍注而東。則受源出三貴。在治北五十里。三峯峻拔。迥出重霄。高千餘丈。周三十餘里。為綏邑羣山之祖

治東。流經龍橋而來之龍江水。又東下十五里。至陶治山。志稱治五里。綏江之。前則晰而為二。一派向東南斜注。出南津口。入北江。正支西南而流。至高要縣。治東九十里地。為清岐口。入於西江。江復東趨。過高峽。入於廣州府所屬之三水縣。由崑都山。在治西南十丈。周。即古三水鎮也。江至此。與北江會。此北江者。源發南雄府保昌縣。在於北境六十里。有昌水者。源出江西信豐縣界。下流經延福蓮溪。至於河村。與正水合。此正水者。又名保水。源出上朔都。先後吞納治南三十里。源出江西龍南縣界。放流一百三十里。而

廣東水道通考

十

之要。之長圃水。下繞治南。過太平橋。而至治西。合於凌江。凌江源出百丈山。宋天禧中。保昌令凌皓。建陂其間。居民賴其灌溉。故以凌名。納後仍注西南。歷白營角。三峯塘。阿婆灘。淡埠。都家水。利平沙。小水口。角塘諸處。計府城至此。方五十里內經飛流曲折。相傳中為巨靈窟。族之五雲瀧者而下。又由黃塘驛。白灰渡。羅幃。而至始興江口。又五。則合墨江。墨江源出翁源縣。舊傳水黑如墨。內產嘉魚。其江先納治東南十里之涼水。水自獵人洞。順流六十里而來。與治南

也。相與穿貫而下。墨江。江復西南而下。在治之南二十里。又有源出謝公山。在治南三十里。與白牛山對峙。視他山為獨高。峯巒聳秀。燦然若圖畫。西流一十五里。而與治西南十五里。源發曲江縣雲溪嶺下。東北而來之肥水。併治西十五里。源出曲江縣界。由黃坑逆流二十五里。下至塔岡之官石水。皆自南入之。墨江乃由花管灘下流二十里。至江口。人於正水。乃下由高溪灘。羅碑灘。米斗灘。雞籠灘。黎水口。掛榜山。猪頭嶼。燭峰。亂石灘。諸險。計一百一十里。而入韶州府屬之仁化江口。仁化縣治之東北一百里。有夫溪者。源出江西南安珠子山。經左龍嶺。東南流一百八十里入之。治北十里。源出康溪嶺之康溪。西流五十里。

廣東水道通考

三

入之。治西三十里之潼陽水。源出吳竹嶺。高七十丈。周圍約四五里。東南流一百二十里入之。總會諸流。江乃折而西北。先後歷嶺古韶石。在治北四十里。其石有三十六名。而韶石雙峙如闕。最為奇秀。抑古廟黃浪打頓灘。而至韶州府。計五十里。府之曲江縣。先後納治東北一百里。水自石穴湧出。黑白分明。而為日嶺水。治東九十里。源出始興縣東坑嶺。西流而來之黎溪。治東七十里。源出青花嶺。西流而來之零溪。治東南五十里。源出狗耳嶺。西流三十里而來。相傳昔有西僧智藥。行經溪口。掬水飲之。覺有香美。曰此與西天竺之水無異。味。溪源必有勝地。乃開山立石。曰後百七十年。當有無上法師。在此演法。今為六祖南華道場。

其下之水。名為曹水。又有宜溪者。在於治南八十里。源出羅坑。亦東流六十里入於正江。正乃下歷韶關而至西南。與武水合。武水源發湖南郴州臨武縣之莽山。由宜章縣而下。南流三百里入於樂昌縣西境。為三瀧。曰新瀧。曰腰瀧。曰垂瀧。皆漢周煜所鑿。水勢險峻。飛湍急流。故以瀧名。唐韓昌黎伯貶潮陽。過此。作瀧吏詩。為人傳咏。又名韓瀧。東帶仁化之恩溪。錦水諸流。併治西北一百五十里。源出湖南郴州南流而來。相合處。灘石險峻。舟楫難於上下。之盧溪。源出靈君山。在治東北三十里。高數百仞。周十餘里。山頂有池。下有湯泉。甘冽異常。南流三十里而來之靈溪水。治南三十里。源出乳源界嶺之榮溪。治

廣東水道通考

三

東南十里。周三十五里之滄湖諸流。併帶乳源縣之武陽溪。其水源發湖南臨武。下由宜章而入乳源。過武陽。南合源出宜章長寧都過溧源堡。經七姑灘而來之七姑灘水。北合源亦出於宜章古台寺。南流而入乳源之激溪。諸支流而下。至郡西北。又有去治四十里之源。出桂嶺。為郡之望山。方廣百里。高千餘丈。碧障丹崖。山多桂樹。之桂水入之。又下至郡治西南。則為虎溪。而合正江。漢紀遺樓船將軍征南粵。入武水者。卽此。二水合處。明代嘉靖中。曾建通天塔於其上。江乃由此西注。仍稱正江。經洗馬灘。老虎磯。簑衣營諸險。而至白土。為乳源江口。計五十里。又有乳源縣之洲頭水者。源出梯雲嶺。在治西五十里。高出

雲漢升躡如梯路通湖南宜
章縣石壁殘碑訛不可讀

下南流經縣治之東會治西二十里
源出潺水之渣溪源出泰豐山

在治西南十五里高百餘丈綿亘
數百里今名大東山有連九仙巖

巾子峯繞流九曲由文秀峰
在治南五里高二十餘仞周圍數百

諸山下有蜈蚣寨而出之小溪水併治前之大溪等水共道東下至曲江

之虎榜山在治西南四十五里臨江有石高十餘丈入於正江江

折而南由黃茅峽界灘彈子磯九梁灘五婆城觀音巖若峒塔有

大士坐石而至英德縣治東一百二十里之隆水源出羊嶺西北

蓮花狀一百二十里清西流入之治北一百里之風水南流入之治北一

百六十里環山而瀦澄澈可鑑之清溪南流入之治南五十里來

有二源一自觀音山而來一自翁山而來下流兩山夾峙水多激

石不通舟楫至獅子口北流入之治西一里源出旗山之滑溪南

流入之至於治西南四十二里之滙水一名洸水吞納治西四十

里源出崇山之桃溪共流而下合於治西五十里源出五山之桂

溪共道而下又為羅溪入於正江江之南為翁源縣治之將軍逕

水在東北九十里兩山環繞中為平田廣野水道一支奔注西南

則合治東北七十五里南折為小龍之羅江水共道由東而西過

治之南佛子隘之北則合治西北二十里源出漁溪映帶一為岑

水一為羊逕水之江鎮水又會治西南五里之橫石水又兩岸吞

廣東水道通考

五

納支流下由麻沙隘北又下而由濠裏巡司之南象岡巡司之北

至畢石山正陽峽在治南十五里高百餘仞袤綿二十里而下至

太廟峽之西入於正江江自英德出境下清遠縣至連州江口連

之上游為連山縣治之西北九十里有小龍水者源出湖南江華

縣合青梅二水而下為韶陂水又東南合源出良溪山之上吉水

併治西北之梁崗水下至黃南共道西南奔注入於廣西賀縣其

下流仍入西江州之水湟為正支其水上納連山治西北一百里

源出長葉山山勢幽深巖洞盤鬱之長葉水西北九十里之大龍

水源出山坑之橫水治東五里源出本鄉山之白沙諸水東下而

入州境之西鄉則會治西南之來有二源一出潭源會諸水而下

一出連山放流而下之雙溪水自西北而斜注東南環繞州治之

南濬為蓮花潭下為橫潭又下為石鼓潭皆泓淥澄清遊魚可數

下入陽山西境治北有同冠水者源出黃蓮山峽下至同冠峽在

西北七十里今東流入之在治南十五里有滙水者源發韶之乳

源縣東南而流上接州之源出藍山下會高良水歷楞伽峽在治

里兩岸峭絕奇石倒垂南出之鹿溪水一為朱岡水者而下至於

蓮塘合於其水流至東巖西循鼓道而下之斟水共道東趨歷鳳

凰清霜諸灘內帶源出星子之紅巖山下經州治而入縣治之陽

廣東水道通考

五

溪諸水。東入清遠。與溱水、肄水、湟水諸流。左榮右拂。悉宜洩於正江。焉江仍南下。內歷馬家磯。蚊蟲磯。黎筒。大廟峽。上人呼為香爐。人石馬石香爐等件也。峽神最為靈。應來往者必祀之。黃石磯。而至灑江水口。則有灑江合。正湟溱肄諸水。逕清平龍塘溪。會官岐河。而南下胥江。正支則由飛來寺。蟹頭冲。下經清遠縣治。而塔脚鷺營。大烟水。入于三水。縣界在治北八十里。有鴨浦水者。南流入之。下至胥江驛。另分一支。由治東北而入於治東。為之胥江。內又分一小河。流為盧包水。正支下由奔口。牛尾洲。而至四會海口。則有所稱四會水者。源發西江。至青岐分支。流達四會。復達三水。而入於江。復下而達治西。

廣東水道通考

五

與西江會。兩江既合。旋分為二。右支由大路峽。趨新會而入海。左支直下。經西南司。過花步。紫筒。而下黃鼎司。又納司北南下之水。乃入南海縣。屬由張槎而佛山。而塩步。下由大通滄。至花地。志稱花田。在治西十里。三角市。平田。彌望。悉種素馨。五代南漢時。美人皆墜于此。至今花香于他處。下經西砲臺。而從化。諸縣之水。又於此而來會焉。其河源出從化縣治之北。二百里。紙筒十八山。南為流溪。下至治前。則合來有三源。一出增城之藍糞山。一出中心山。在治東六十里。郊崗之東。下有出水。前一出。有鰲頭嶺。中有流泉。三級下注于溪。一出概崗。五十里。至白芒潭。又下流五十里。而來之合江水。共道而下。抵豸角嶺。在治南五里。高三十丈。周圍二十里。為一邑之水。口舊有石塔。則有治東南五里。源

發韶槩。一崙之曲江。水治西三里。源發心田。流經風門山。在治西丈。周圍三十里。舊名楓梅嶺。其陰有劉仙巖。相傳劉氏女于此上昇。其上有觀音巖。下南流四十里。而來之犁塘諸水。西南而下。入於南海縣界。在其西南。則為花縣。治東十五里。有蘇崗水者。下流至龍口。與正逕水合。此正逕水者。在治西五里。又西合亦在治西五里。源發屋簷水。南流而下。之牛牯屯水。又下至治西三十五里。會橫潭水。又下至把水。則合治西五里。承三水。蘆包水。而來之巴由水。又下而至治西六十五里。則會上亦接於蘆包。下經官窰金山。出鹹魚嘴。而來之馬選水。乃與從化而來之水。會西北。二江於西砲臺之前。焉泉水所歸。潄為巨浸。是為

廣東水道通考

五

珠江環繞會城之前。省治城內外之水。悉南流而入於江。焉城濠之水。東自粵秀。自城外跌落。入于城內之北。隅高二十餘丈。上有越王台。故址即古之歌舞岡也。山東而下。西自粵秀山西而下。環繞內城之前。蓋自宋大中祥符間。邵瞻知州時所鑿。歷代屢加修濬。至明洪武中。永嘉侯朱亮祖。因膺加浚。乃至長二千三百五十六丈五尺。惟北面枕山。未加插椿。後都御史韓雍等。欲通北面。太監陳瑄。以為省城地氣。發脈於此。未便傷損。其議乃寢。宋經畧使陳峴。復浚濠通江。關東西二澳。各置水閘。以候水之升降。明通判馮運吉。南海縣令王循學。番禺縣令穆天顏等。督理古渠。疏通六脈。使溝通於濠。濠通於江。江通於海。城

以內永無水患。六脈者。草行頭至大市。通大古渠水。出南濠者一。淨慧寺街至官堂巷。擢甲巷。新店街。合同場。番塔街。通大古渠水。出南濠者二。大市街至詩書街。通仁王寺前。大古渠水。出南濠者三。大鈞市至鹽倉街。及小市至揀步門。通大古渠者四。按察司前。至清風橋水。出橋下者五。子城城內。出府學泮池者六。國朝康熙二十二年。巡撫郎濠渠橋。開重加修。砌絡貫經穿。放流於江矣。江之中有海珠寺。即中與水浮沉。巨浸不沒。寺之東南有浮盧山。江乃由分流海而下。鳥洲山。過小欖山。歷香山縣。所屬諸處。至於前山。有廣州海守分府衙門。專察往來。又下三十里。則為澳門。志來入貢貿易。外洋夷蠻等類。

廣東水道通考

五

稱香山百里外為澳門。其山從海濱發支。如蓮蓬狀。插入海中有城垣。內皆番人所居。離澳設關。以稽出入。其地不產米。鹽蔬菜。所需皆自各治運出。城中設有西洋官職。粵東文書事件往來。俱用通事。其內外尚有亞媽寨。新村尾。龍嵩廟。板帳廟。支糧廟。花王廟等古蹟。凡內地所用犀象。香珀。哆囉。啤咬。澳門之西北為香山縣。香山之水。惟十字門為大。其水自東莞虎頭門而來。經黃角東洲門。涌口門。合源出橫運口。而來之浮虛海。治東南有島如星。即為九星洲。因其山多石崖石室。可坐多人。草饒蘭穗。又名九星洋。治東一百七十里之丁零洋。即宋文文山丞相所云。零丁洋裏。

零丁者也。皆先後注之。下由海州古鎮。經三門口。南野角。大橫琴山。小橫琴山。在治南二百里海中。二山相連。形如橫琴。名大小橫琴。合澳門而來之流。出十字門。入於海。此外則汪洋無際矣。香山之西稍北為順德縣。縣之碧鑑海。在治西南一里。即粵江下澳門之支分也。流至縣治。其水環台北三十二里。曰三漕海。西二十里。曰錦鯉海。西八十里。曰洪濠海。北四十里。曰庚流。以其水之流向庚方也。內三漕海者。在治西北二十里。源發南海縣之西樵山。會於桂林。合治北二十七里。發源南海石灣之疊石海。與治西四十里。源發南海縣九江地。出三漕沙而來之仰船海。諸流皆入於香山海。至龍穴山之陽。而為

廣東水道通考

天

龍江者。獅子山。在治西四十里。高十餘丈。周圍三四里。之前灘石奇聳。聲如雷霆。江水海潮相為吞吐。為一邑巨觀之。廿竹灘諸派。悉就近而歸海矣。至於珠江。雖分支下海。而正支仍復東趨。過番禺縣所屬之五羊驛前。石排湧出水中。其平如掌。彷彿海上浮珠。上有慈渡寺。受靈洲之水。合鬱水之支流。自石門東南。滙於白鷺潭。過郡城。更復東趨。至治東南三十二里。有琵琶洲。橫列江中。高十餘丈。上有三阜。形如琵琶。明萬歷間。於洲上建九級浮屠。屹峙海中。名曰海鰲。下至鹿步。巡司之東。又分一支。南下小黃浦。海縣之西南五十餘里。有沙灣者。上有菱塘。巡司。其水由青螺障而來。與章涌之水。自東

而西南流入於海。過此則東江之水。千支萬派。悉於此而納於江焉。東江者。源發惠州府和平縣之紫雲山。在治東北六十里。高七百丈。周圍八十里。巖有丹灶。其上朝夕下經。形勢如虎。而為烏虎山。亦在治東北高二十里。有紫氣遮蔽。下經形勢如虎。而為烏虎山。亦在治東北高二十里。自北而南。合江西之龍南。安遠諸小支流。而向西南而下。是為鎮溪。併合源出治東北二十里。仙女障。高二百餘丈。周圍二十里。上有奇石。形如女仙。故名。均坑諸水下。過治東南。在於治西八十里。又有來有二源。一出江西龍南牛岡崗。一出治西一百里。山勢高峻。林木蒼蔚。東連龍川河源。南接博羅。增城。龍門。從化。西達翁源。北接龍南。綿延千里之九連山。又界和平以其珠聯萬山。環通九縣。故名。東流合湯坊諸水之泐溪水。至治東

廣東水道通考

无

南十二里。為合水口。乃合鎮溪均坑諸水。悉南流而入於龍川縣。江乃南下。而至治之東南。復折而西南。縣境有鰲湖者。在治西北二里許。以其源出治北二十里之鰲山。高五百餘丈。周圍五里。其半山有龍潭。飛瀑如練。龍潭寺在山之陰。陽有白雲巖。下為白雲洞。西為天柱峯。東為天厨峯。皆凌雲特秀。故名鰲湖。龍潭之水注焉。下有深潭。形如秋月。名新月潭。又有源亦出於鰲山。左從白雲巖而來。右從白雲坑而來。亦皆注於鰲湖焉。諸水既合。共道趨治之西南。因縣舊名雷鄉。仍名雷江。南入東江。江仍折注西南。下入河源縣地。則治北連平長寧二州縣之水。悉藉勢而南入於江焉。河源之水。是為槎江。在於治前。其水上納連平州治東八十里。自

九連山發源。經野鴨潭。由忠信司前而來之忠信水。治東四十里。自翁源分水壩起。經九峰庵而來之麻坡水。治東北四十里。源出龍南曲尺巷。經中村古坑。由上坪至內管。出大席水口之內管水。治西四十里。源發翁源楊梅坪。繞州治而來之密溪諸水。下為新豐江。下至青龍潭。則有長寧縣之羅紋水。源出西北諸山。兩岸吞納諸派而下。自黃牛石合松栢下富。而奔注東南。內帶澄波濼洞。深莫可測。其旁有高唐石。石床石灶在焉。之虎跳潭而來者。自西入之。合流南下。至河源之東。又納治東一百三十里。金魚山之陽。瀧瀨最險。其中又東帶能溪之水。以俱來之藍溪水。下至藍口。亦

廣東水道通考

羊

入於江。江復南下。在江之東。為永安縣。永安治西北一百一十里。有神江口者。其水源出雞冠障。又名雞公障。在治東北五十里。高四百餘丈。周圍百折。眾水歸之。經梧桐山。在治西北一百里。高之前。始折而至江。自東入之。又有義容江者。在治西七十里。源出大魯山。在治西六十里。高而平。折而至寬仁司。即古竹派俗。名苦竹牌。之前。又有秋香江者。在治西南一百二十里。其源一出治東。一出治北。舉山環繞。萬壑交流。百折而經馴雉司。即南之前。又折而至梅花嶺。在雞石山之北。嶺然有崖。高十尋。路狹難入。入則宏遠高曠。遠望無際。崖下皆西峭削。石坪五丈。古株怪石。殊為奇觀。嶺上有仙女流頭盤。皆西入於江。江乃併趨西南。入於歸善縣。下至惠州府城之東北。縣治

續口虎頭門入於海蓋以海中有虎頭山也在治西南五十里高五十丈周三里大海中一名秀山有大虎小虎兩相對如虎踞狀故呼虎門在治西南五十里高百丈周約七里突起海中有武勇狀前立虎門寨治南海中有珊瑚洲舊傳漁人網獲珊瑚於此故名西南六十里為三門海上有三洲潮自東南來至此分而為二過此復合故以三門名此東莞之淺也若東江仍復西巡下番禺縣至治東八十里為黃木灣即韓文公所謂黃木之灣胥江之口者也其畔有波羅廟即南海神神姓祝名赤夫人姓贊名鬱家隋開皇年建廟祀之唐韓昌黎有重修廟碑文歷代封號不一我國朝另加冊封詳編年志在於北岸又受波羅江之水焉其水自韶之正水合湟武二水至三水境鬱水微會之下石門而東

廣東水道通考

三

過歷滘東衢分流於西期達於蜆江由珠江而會於扶胥之口黃木之灣者也東江既合波羅仍下省城會于西北二江焉東莞之東為新安縣治東四十里之滘水源發梧桐山在治東六十里為一郡喬嶽有大梧桐小梧桐兩山殊聯壁合如出一山綿亘六十里多梧桐異卉頂有天池中多巖穴西流曰鉗口河北出曰大沙河二支分流至滘山合流而西曰滘水經橫岡山逶迤四十餘里入於海又有沙河者源發陽莖山在治東北三十里高約二百丈橫亘五十里山巔平衍形如几案為邑治之主山歷大漏白石三十里入於海治南一里有合連海中有一大奚山治南二百里有獨蒼洋左為佛堂門右為急水門治西北五十里為三門海東南接惠州西南接香山一望浩淼無際

其中有龍穴洲高一丈方二十里相傳有龍出沒氤氣蒸為樓臺又有合蘭洲與龍穴相對上多蘭草有二石竝峙潮至此則合此東江左近之宜洩也東江以外惠州府屬尚有海豐陸豐二縣海豐之麗江在治西南六十里源自治西三十里小溪山而來為小液水與治西二十里源發馬鞍山之大液水共道向南而流下合新田溪又合治東一里源自治北蓮花峰在治北三十里高千餘丈周圍五里列峯如蓮時人擬之為九華而來之龍津溪水更有赤所溪者在治東十里其源有二一自激石溪而來一出掘龍逕而來並流而下至於青湖始合為一又共道至小金籠山在治南一十里山半有泉甘潔稱為聖泉與龍津諸水共下

廣東水道通考

三

麗江由長沙海口入於海又東海滘溪者在治東南源出吉康羅溪內帶治北八十里中有巨石舟行甚險南流而來之鍋底潭諸水又南流一百五十里至大安屯又二十里至石頭山下分三派南流為沙塘溪東南流為鹿洲溪又東流一十餘里為東海滘南流至坎烏港入於海陸豐縣有甲子水門者源發賢表合大陂溪諸水出寧澳門入於海其島為甲子欄宋端宗航海駐此海口有石六十數合甲子因名其津有石十八如人俗呼十八學士又有涌口溪者一名扁涌湖源發黃泥坑流四十里與長山較溪諸水俱入於虎洲港入於海陸豐之東為湖之惠來縣其治有神泉港

者在治南十五里。文昌山在治南十五里高七八丈周圍一里孤峯峭嶸如端笏鶴立之陽其水西納治西三十里源發鸞嘴山經賢溪下葵塘至河口接梅林洪灘又下至潦陽內又帶治西二十五里源發石鳥山在治西四十里高四十餘丈周圍十餘里上經黃善橋東流而下之林招渡溪之為有峯巒然並聳如鳥欲舉龍江溪水者又下至治西又有稱西溪者源發普陀巖山在治西北十里高十餘丈周圍十里旁有廢寺舊址相傳唐僧大巖隱此夜聞潮聲乃遁去至今山中荔枝百株其手植也遺一飛來鐘紐絕僅懸其年月經大阿金竹諸村環繞邑治乃引以為濠又復南下亦直注於神泉焉共道而南入於海又有產陂溪者在治東五十里源發金剛髻山在治東六十里高七由倉一洋至靖海港入於十餘丈周三十餘里

廣東水道通考

海如茆洋溪在治東六十里源發黃岡山高二十五丈周三十里山勢峻峻雄踞海隅經茆港注練江入於潮陽境治南四十里海中有赤沙澳綿亘海濱二百餘里潮府之正西為普寧縣治之城濠濶水源發鐵山在治南九里高一百餘丈周二十餘里巒阜峭特若屏其崖石若鐵山北屬普寧山南屬潮陽由城西南水關趨學宮前通北關出東南而下合治西南一里源自南渡橋而來亦繞城濠而出之衣帶水又治西五里為冬瓜嶼水源發東瓜山經北門迤為城濠過北水關與諸水東下入於揭陽縣界合其治之南北二溪北溪在治北源發長樂分水界流經貴人在治西北七十四十里聯綿飛泉嶺其諸峰而來南溪在治南源發海豐長樂分

水界流經三山即巾山在治西一百五十里狀如巾故名巾山高崖三山國王數字障有三神人顯化立廟于百折而東南北俱會此宋藝祖時敕封三山國王加賜額曰廣靈於玉濬溪玉濬在於城中旋環縣署濬泃泃宮以縣治原屬玉濬村也既會南北二溪二溪仍復並下至浦灣渡始合為一牛是東北豐順其治東西二溪合於治南向南而下又分二支東支入於海陽而下韓江西流者奔注西南入於揭陽之河共道南流潮陽縣境而合練江練江在治西八十里源發各山豁澗東流七十里至黃隴合東溪諸水又二十五里匯而為江其江廣南北二十里東西四十里從舊裁甲子所入於海又有鋪前水上自揭陽

廣東水道通考

發源而來流向東方至南北砲臺濬泃約五十里南入於海河如治南五里自南山而來之隆井溪東入於海若招沙水門出三十里至達濠隔一小河其河水由東北趨東南通於門入海其門在治東南海中達濠山在治東三十五里海中餘丈周數十里下建營防橫亘其左直趨而北為磊口門潮陽之東則為府治之韓江西自惠州之永安縣治東四十里有北琴江者自紫簾障在治十五里由山谷障在治東九十里上有佛子巖八公巖等險曲折東流四十里東南六十里自羊角山在治南九十里高二百餘嶺在治東南八十里高四百餘丈周百餘里嶺四面皆高中獨平衍僅有一路可通人跡後曲折三十里而來

之南琴江水於長樂之琴口。東入橫槎渡。仍復東流。合其邑之治西二十里。為清溪河焉。其河一支來自龍川。一支發源於廣信郡。合竹溪水。黃浦水。董源水。共道東流。稍折而北。合於興寧之通海河。其河在治西北四十里。一為西河。吞納治西二十里。東流二十里而下之吉湖水。治南二十餘里。北流而來之陽湖諸水於治西。又南折而東。合於長樂之水。東入嘉應州界。又合梅溪。下至治之西南。則有源出義化。歷石坑韓浦。逶迤二百餘里。歷西郊而南下之程水。自北入之。交匯處為百花洲。周環數百步。為一州之勝。元統間。水溢洲潰。今復漸長。相傳有水五色。因號錦水。又先後納

廣東水道通考

卷

治東四里。源出平遠。上有濂溪書院。而為蓮溪者。源出明山。在治四十里。高九百九十九丈。周三百里。上有招仙觀。下有龍潭。西麓為大峯山。其下即為西洋水。繞仙花障之麓。西流而來之西洋溪諸水。又東下而至蓬萊灘。則匯西北諸支流焉。而為平遠縣其治有縣前溪者。源發長軍項山。在治北三十里。接若平遠。倚之為屏山。江西長寧縣界南。多白雲。天霽不散。左左映帶自江西長寧縣界而來之水。東內流二十五里。至於西門。兩岸吞納無數。繇湖之水而下。至湍下水口。東入鎮平縣地而下。合石窟溪於治西焉。其溪源發福建之武平。東南奔注。納治西二十五里。來自平遠之三段嶺。經東石歷壩頭。聚水成溪。六十里而至鎮平。先為壩頭河。後為徐溪。又納治西

南三十五里。源發平遠。大柘村而來之橫梁溪諸水而下。歷治西二里之水。勢湍聚。四時常綠。深不可測。上有仙橋跡之長潭。而下至自松江。則合州治而來之水焉。又東下而至潮州府所屬大浦。縣西四十里。則為三河。以自嘉應而來者為小河。以治西南一百二十里。源發福建平和縣。赤石巖而來者為小溪。其溪水流入治北六十里。源發於福建汀州上杭縣。由縣治而南下。又左納治西。南四十里。源發福建漳州界。由保安而下。縣治之大靖溪。右納治西三十里。源發福建永定。由大寧而下。縣治之小靖溪。諸水者。為大河。諸水畢合。共道斜注東南。旋折而南入於海陽縣界。是為韓

廣東水道通考

卷

江以韓昌黎廟在其上也。一路吞納產溪。九河而下。又納治北源。發鳳凰山。中通鱷溪之鳳水。一為鳳凰溪。治北七十里。源出汀贛。南流而下。因其產鱷。一為鱷湖。一為障湖者。江仍南注。過鳳樓峽。又納治東五里。韓文公遺鱷魚於此。而為鱷溪。本名意溪。又為惡來溪者。又下至城東。過湘子橋。抵江。逕老鷓洲。則分而為三支。流至三洲口。為三洲溪。溪在治西。疏引韓江。通於濠水。併帶周圍二百五十丈。宋時濬以為湖。湖心有嶼。嶼上有亭之西湖。又納治西十里。源發湖山之楓溪水。共下揭陽。合其境之諸流入海。東分一支。東南奔注。下由澄海縣治之東。是為黃龍溪。下指東南

奔注。流向南洋東湖等處之北港入於海。西分一支下至澄海縣南五里。合上窰外村等處而下之南港入於海。又有大洲溪者。亦自橫隴溪東發源。流分一支折而東流入海。又有鮑濟河者。在治西南四十里。自溪東港發源。流向舊蓬州所東門外。仍由小溪入海。又有三川溪者。在治北發源。流為三川。下由杜玉洲溪入於海。又玉帶溪在城外周圍七里。自潮城發源而來。亦由杜玉洲入於海。潮州之東南為饒平縣。饒平之水黃岡為歸。自治西北三十里九峻。高二百丈。綿亘四里。頓諸山南流五十里。至治東。兩山相峙為河門。又有源發桃源。在治西北三十里。高百餘丈。周二諸山。南

廣東水道通考

元

流二十里。經治北尊君山。北門外三里。一名將軍山。高五里。而下之河併源發梅峰。東北流二十里。經治南天馬山。南門外二里。高百治朝。而來之河俱入河門。放流而南入於黃岡。又西納治西五十里。從平溪發源。向東南長流五十餘里。之雙溪諸水。乃三分支流入於海。海之中有大金門。小金門。在治東南島中。四山門屹立洋面。後枕柘林。旁瞰南澳。非洲為饒平門戶。又有南澳山。在治東南二百里。海中形如筆架。周三百里。高二百餘丈。近柘林。內有四澳。曰隆。曰深。曰雲。曰青。隆深二澳屬廣東。饒平澄海雲青二澳屬福建。詔安以上諸河。海北之大畧也。若夫瓊州一府界在海南山

居其中。海環其外。此則所謂以四海為壑者也。請得而申其概。瓊山為瓊府之首邑。其水惟南渡江為大。其江源發臨高縣五指山。屹立瓊崖。僅萬之開。周四百三十餘里。其高際天共廣。發源為大莫測。生黎居之。又名黎母山。郡之諸山皆其脈絡也。江東流入於澄邁縣。先納本縣治東南六十里。源出澄邁白石嶺。在其治西南一百二十里。上多白石。故名。頂有深潭。泉自石峯而下。歲旱石黑。必雨。上中下三崗俱熱。黎所居。流經臨高武隴等村。復至澄邁五關村。而來之東黎江而下。東流而至澄邁泊南六十里。為新安江。乃合湧出山穴。緒為大潭。因為鯉魚潭。水透迤出境。東入定安縣。又為建江。先納治西七里。源發南閣嶺。在西南二百里。一名三尖嶺。高千餘丈。綿亘十餘里。熱黎環居其下。曲折北流。而來之南白溪一名

廣東水道通考

單

祿運河。又納治西一里。自南珠田小水成溪。北流而來之橋頭溪。而治東八里。源發交筆峰。一名尖嶺。一名李家嶺。在治南四十里。高二百丈。經治南轉東北而來之巡崖溪。自西入之。治東十二里。源發烏蓋嶺。一名居腰。南六十里。高三百丈。東溪又為東江。北流至長過渡入之。江乃折文盤踞二十里。之東溪。初為白石河。治西南五十里。有西南湖者。注東南入於瓊山縣境。初為白石河。治西南五十里。有西南湖者。乃虎村嶺。高二十丈。一名雷虎山。一名波秋嶺。下有溪水。流醴為湖。東南而流人之。治西二十里。溉田最廣。上有龍神廟。祈雨輒應。其水東流為學前水。遠泊前而東流。上有洗馬橋。南橋。亦名虹橋。之西湖水。自西入之。泊南十六里。水源有二。一自治南十五里之

謝潭而來。一自治南二十里之白蔭潭而來。合流而東之湍渭溪。以其水清如渭而名之也。自南入之。江至此始稱南渡江。稍下為博冲河。又納治東南八十里。源出那射山。中有巨石如銅銚。水注其中。其聲如雷之銅銚溪水。乃北流而入於海。先是博冲河口。另分一支。繞治之東為河口。河舊志載黎母水者。即此。北入於海。在治東北四十里為麻錫港。又十里為芒芋港。二十里為東營港。三十里為博茂港。四十里為北洋港。皆分道入海。治北十里為海口。在舊海。又十里為牛始港。二十里為白沙港。皆附近入海。又西北三十里為小英港。十五里為鹽灶港。二十里為烈樓港。亦入于

廣東水道通考

望

海澄邁縣之澄江。在治南里許。其水澄澈。隋因以之名縣。其源有二。一白瓊山。縣之西石山。一名馬鞍山。在治西四十里。高三十餘丈。下有通蓮洞。徑穴委曲。相通有石磴數十人。發源下入澄治之東。為九曲水。過南門。轉至西門。為裏灘。迴繞二十五里。北至東水港。此謂內澄江。一支自瓊山之虎村嶺發源。西流繞治南。過西門。內帶治南十里。相傳昔有龍起於潭。因名龍潭之水。而下為外灘。圍抱三十里。北亦至於東水港。在治北三十里。謂外澄江。共道北入於海。又治西南三十里。有泉湧如沸之湍溪。流入治西北三十里。中有石礎臺之石礎港。名稍陽水。湍溪西有那黎水。石礎溪旁有材防港。又治西北五十里為泉鑿

港。又十里為麻顏港。又西為玉抱港。皆入於海。臨高縣之縣前江。舊名抱甲江。源發背腰嶺。在治南一百四十里。黎嶺中高百餘丈。繞縣從西南轉東北。吞納治東南二十里。源自那盤山。在治南三十里。一高聳而員狀如覆盆。而來其內併帶治東十里。水高數丈。形如匹練。下有澄潭。其深不測之美瀧灘。此水源亦而為透灘。入海。向北奔注。至治東北二十里。為博鋪港。入於海。又治西稍北三十里。為龍潭者。相傳曾有龍出其中。旁有龍潭廟。宋時建立。為祈雨之所。又名龍塘。西南放流。至治西北五十里博泊港。又為

廣東水道通考

望

博泊港入於海。又呂灣港。在治西五十里。新安港。在治西北五十里。黃龍港。在治西北四十里。博達港。在治西北二十五里。烏石港。在治北十五里。珠線港。在治東二十里。皆自行入海。臨高之南。是為雷州之大江。在北門外。源亦發於黎母山。至那鸞山。在治北三十里。分而為二。一支名榕橋江。西北放流。轉而稍東。至治東六十餘里。又分為二。下繞治北。至潭龍地方。復合為一。又合東坡塘。自如粉。又分為二。下繞治北。至潭龍地方。復合為一。又合東坡塘。小水由洋鋪港入海。上有大江橋。橋北有間漢亭。又有新昌江者。在治南十里。源發黎嶺。由治南而合於治南二十里。亦自黎嶺發

源而來之徐浦江而入海。至治北四十里。有峨巖港。亦在治北四十里。為禾田港。治西北四十里。有黃沙港。又有南灘港。治西三十里。有新英港。又有洋浦港。治西南四十里。有田頭港。又十里為沙溝港。又四十里為大村港。煎茶港。皆入于海。儋州之南為昌化縣。縣之昌江在治南十里。源亦發於五指山。西北流會古鎮州水。及九峰溪。至治東南。乃分為二。一支環繞縣南曰北江。下入治西二十里之沙洲港。入於海。一支自東稍折而南。至治南四十五里曰南江。下入治西南四十五里之南港。入海。治西南二十五里。有英潮港。西北二十餘里。有烏泥港。又治西北海岸約三十里。有棋

廣東水道通考

聖

子灣內有小石。員肖棋子。灣上有澹泉。自沙中湧出。海舟常泊。沒之。昌化之東南為感恩縣。治之南龍江者。源發小黎母山。即荔枝嶺。在治東二百里。生黎所聚處。之所崖石奇險無比。西流繞縣。至治西北五里曰感恩水。隋以名縣。今又名縣門港。西入於海。南湘江即南港。在治南二十里。源發黎崗。西流入海。治東七十里。感勞山下。高百餘丈。昔傳大軍平勞之。有感勞浦。治東南四十里。有延澄港。源發黎崗。易於淤塞。暴雨水漲。舟楫可通。諸小支流。皆自輸納于海焉。感恩之東南為崖州。崖之大河水者在治北三里。一名大江。一名水南河。源發五指山。流至治東北。分為二支。一支由東。繞近南門。至西南十五里入

于保平港入海。一支由北繞城。至治西三里曰新地港。又名抱漾水。直抵治西五里之蕃坊港。入于海。其出口處。濤利可測。傳有龍潛於內焉。又治西北一百二十里。有番人塘者。相傳外國番人。舡多覆此。因名治西八十里。有抱橫塘。治西五十里。有龍棲港。廣二里。相傳其中亦有龍棲于內。又西三十里。為羅馬港。抱歲港。樂羅港。西四十里。為望樓港。治東一百里。為畢潭港。一百一十里。為淡水灣。上為多銀水。又有治東北之源發黎崗之臨川水。東南放流。入於治東一百六十里之三亞港。而治東北二百里。尚有高沙港。左近有受籐橋水之合口港。諸水皆入於海。崖州之東為陵水縣。

廣東水道通考

聖

治之大河水。在城北一里。源發大五指山。東流繞縣。經博吉山。在東二里。即大河嶺。下至木棉墩。在治東五里。大河分流。嶽高約三十餘丈。時其中為縣治之港口。又下至治東十里。上有龍神廟。每年禱雨。輒應之。水口港。入於海。又北一支為小河水。又有陵柵水者。又為大寨溝。又為陵柵水。在治北十里。源發南邁嶺。在治北二十里。東流而下。至治東十五里。入于港坡港。入海。又東十五里。為黎巷港。淺隘多石。舟不能行。北十里曰田頭澗。又北十里曰楊梅澗。南十里曰南崗澗。又南十里曰巡司澗。俱源發于黎崗。而桐棲港。加攝澗。烏石澗。舊陵水港。皆就近而歸海矣。陵水之北則為萬州。萬之金仙河者。源出黎山下。流而

至州境西北十里。曰陂塘溪。分爲四支。一支由城北三里曰金仙河。河畔石上有人馬跡。葫蘆痕。相傳交趾道士煉丹于此。流環治東而至東山。在治東二里許。嶺上有華封巖。宋人刻有三大字。于石上。又有盤石名補天石。又有石符元監郡大都書板。凡五字。于上山門外刻珠庄第一。入於周村港。一支由治北十里曰石狗澗。又名馮吳溪。旁有石形如狗。又名高邱。登望山海。盡歸嶺。嶺改又名坦朗塔而下。入周邨港。一支由治北二十里曰白石溪。東流亦入周村港。一支由治北三十里曰蓮塘溪。又名小渡港。亦入周邨港。又有賜容河者。在於治西。源出南萬嶺。在治西南八里。遠接黎嶺。諸山。上有多南椰。中有巨石如龜形。水流冲激。聲如鼓鳴。東流而至

廣東水道通考

聖

治西南三十里。曰都封水。納源發南陵山之南陵水而下。至西南十里。分爲二支。一支從銅鼓嶺。在治西十里。峯勢雄。下經治南七里。曰大溪水。又爲南渡溪。又名三曲水。東流會金仙水。入於周村港。港乃下入治東二十五里之小海港。而賜容河所分一支。流經小南山。名小南山河。東流而下。亦入於小海港焉。總納諸流。東入於海。港門二石屹起。上有石神小廟。難通舟楫。極其險峻。又有前後瀆者。在治東南海濱樟樹嶺。一名新潭。在治東南三十里。半枕泊市。下嶺南爲前瀆。嶺北爲后瀆。萬州之西北。爲會同縣。治之瀆。益溪者。源發定安縣之烏蓋嶺。一名居腰嶺。在治東南六十里。高三百餘丈。曲折而來。

入治之北。吞納治西北十里。自白鶴山發源而來之水頭水。治東北二十五里。源出文昌天塘嶺。在文昌治西南一百二十里。高三里。東則爲紅石諸嶺。之天塘水。由西轉南。入於樂會縣河。又有嘉積溪者。亦名南輪溪。在治西北十五里。源發定安石塘嶺。東南流至嘉積都。爲嘉積河。內帶定安縣治東南二百里之多河江。又名思河。其河源發大五指山。東流經樂會之黎嶺而入定安。多河都名多河江。流至會同。入於嘉積溪。與瀆盆諸水共至治西。分爲南北二支。一支繞治北者。仍名萬泉河。一支繞治南者。名流馬河。竝下而至治東。復合爲一。仍東流而至治東十五里。入於博教港。又有嘉濂小

廣東水道通考

聖

河者在治南十五里。岸側有溫泉。又爲溫泉河。其源自西境黎嶺而來。東流至金牛嶺下。又合萬州治北八十里之源出六連山。東北放流而來之龍滾水。亦共入於博教港。至宋時所建三江廟。東入於海。樂會之北。爲文昌縣。治前之文昌江。一名南橋水。其源有二。一出龍塘。一出邁南嶺。各流至治南。合而爲一。在于治西北五十里。又分水江者。源出瓊山界。分二脈。東流而來。至治西十五里。曰並塘溪。十里曰白芒溪。繞治之北而南。入於文昌江。共道而下。入於治南二十里之清瀾江。江復東下。旋折東南。又受治北二十里。源出白潭布村。東南放流而下之藤橋水。下至治東南九十

里。為清瀾港。入於海。又治北一百二十里。有三江水者。入于鋪前。港而入海。至石欄港。抱虎港。郭婆港。赤水港。抱凌港。諸水莫不就。下而歸于海焉。此又海南之大概也。

乾隆四十七年初春之吉新鐫



廣西水道考

汪日暉

粵西雖僻在西南而提封甚廣。東窮東粵。西走黔滇。南通交趾。安南北界。湘潭辰沅。境內千支萬派。後先趨赴於左右。與府之三。江。江又總滙於梧州。東趨廣東而入海。其不由三江而自行出境者。在於東北。則有桂屬全州。湘江數支流。東南則有博白。陸川。興業。諸境之水耳。今請由西而東。先從事于左江之支派。左江源發交趾。自南而北。涓涓於流。五百八十里而入太平府境。折而東流。吞納太平州之邏水。其水旋繞州治。來有三源。邏水正支。自下雷州發源。東流而下。隴水自安平州發源。東南流而下。教水自思城州

廣西水道考

卷之六

一

就正草

發源。南流而下。諸水合流。下經崇善縣境。入於左江。又有通利江。者在龍英州治之前。其來亦有三源。一自治西北而來。一自治西南而來。一自府治西南。三峰聳秀。形如筆架。因為筆架山者。而下。同至州治之前。始合為一。下經養利州境。亦至崇善縣地。東南流入左江。府治之南。是為江州。治南之綠眉江。併來自上思州之歸化水。羅白縣前之隴冬水。皆自南入之。左江乃東過府治。府之東境。為羅陽縣者。其境有馱排江。源出永康縣。迤邐至治。西流入之。江復東下。入南寧府之新寧州境。南帶上思州之水。北帶武緣縣之源。自明山而來。經本縣而下。之西江水。江復東下。至自府治之

西之合江鎮西北。泗城諸府州縣之水注之。其水上自雲南之富

州東流而來。下經西林縣治之南。而東下一路。吞納馱煩江。布柳水等派而下。下流而經百色之南。在北有泗城府治之東。一百里。十里之龍淵水。治東北三里之澄碧水。諸流滙而成澤。南流入之。又下而納田州治東。自北南下之水。乃折而東南。下經奉議州治之東。又下而上林縣。上林州之東。又西受鎮安府治之西。歸順洞側之歸順江。併馱命江諸水。江復下。由果化州治之東。歸德司之西。下由隆安永康而下。至自南寧。宋陶弼常有詩云。昔年觀地志。此水出牂牁。斷岸深無底。平流暗起波。感思來客少。穿影短狐

廣西水道考

卷之六

二

就正草

多未老。諸蠻在樓船。恐再過者此也。江乃東南放流。亦至合江鎮。合於左江。江乃南帶府治之西。十里。源自廣東欽州而來之。邕溪。唐貞觀中。改郡為邕州者。以此。江又下經治南。而至治東。如治東南六里。源出如和鄉之。扈溪。放流入之。治東南六十里。源亦出於欽州之八尺江。北流入之。江乃折而東南。過永淳縣境之東北。治南十里。源出廣東靈山縣界之秋風江。自南入之。治東北五里。源出賓州領方縣界之東班江。南流入之。江又下入橫州襟帶其治之西。五十里之冷水。西南五十里之橫槎江。江中有灘。亦名橫槎。晉咸元間。有一枯槎。枝幹扶疎。堅如鐵石。其色類漆。黑光照人。橫

於灘上。因名橫槎。又爲橫浦。後更以之名州也。其內更帶治東十五里。源出從化鄉。內有嘉魚穴之清江水。治東南五十里。源亦出於廣東靈山縣。下入州境之武流江。又治西二里。傍產香稻而爲香稻溪。諸水江。又下至州治之南。稱爲鬱水。輿地廣記云。鬱江卽夜郎脉水也。宋陶弼亦曾題有詩句。又納治南之水。勢灣環形如新月之月。江治東四十五里。以傍多苦竹。因名苦竹水。又歷烏蠻等灘而下。如治東八十里。傍有鱈魚穴。俗因立鱈廟於其上。之鱈江諸水。放流入之。江乃折而東北。下入潯州府屬之貴縣。在於治西二里。有寶江者。一名浮江水。源自賓州而來。與治西六十里之

廣西水道考

卷之六

三

就正草

武思江。治南四里之汎水。諸支流自西入之。江又下而東入府境。府治西南四十里之橫眉水。治南一十里之羅葉水。先後入之。江又下至治東。則爲潯江。仍屬左江。在於其北。則右江之水入焉。右江西自貴州都勻府之獨山河。都江麻哈江諸水會於都勻府治之東南。流入慶遠府界。是爲龍江。江在府治之北。兩岸石壁峻險。箐叢蒙翳。飛鳥莫渡。上納思恩治北四十里。源出荔波縣。下至本縣。旋繞如帶之帶溪水。宋置帶溪砦。蓋本此也。江復南下。在其西岸爲河池州。治西之貓兒溪水。治東之金城水。舊金城州。以此得名者也。就便入之。又下而過天河縣。治西十里。有一日三潮。潮退

則一線長流。涓涓不絕。可以灌田。民受其利。因名聖水。立祠祀焉。又謂之三潮水者。併治東南之思吾溪等派。爭道入之。江又南下。而入府治。相傳江道曲折。奔注如龍之矯。變不測。又以爲梁大同間。八龍見於江上。因置龍州。故稱龍江。上納治北小江之水。下納治南六十里之洛蒙江水。江乃折而東南。西受永定土司之支流。京受永順副土司之支流。而下柳城縣。在其東北。則融江之水入焉。融江在融縣。治東亦名潭江。源出懷遠縣。自東北而折注西南。下合背江。思回江。玉華江。丹江。併靈壽溪水。此靈壽溪者在融縣。治南五里。相傳仙人投丹於中。飲之者皆獲延年。其水更帶治東

廣西水道考

卷之六

四

就正草

七里。深險巨測之清潭而下。共道而經柳城縣。治之西而南。入於龍江。江又下至府境。治西三十里之黃陂水。與治西南四十里之鷓水。先後入之。江乃下由府治之南。又爲柳江。唐柳宗元詩云。柳州刺史種柳。柳江邊。談笑爲故事。推移成昔年。垂陰當覆地。聳幹會參天。好作思人樹。慚無惠化傳。指此府治以下。仍從東注。在於東北。爲雒容縣。治西一百二十里。爲洛青江者。上自桂林府之永福縣。境發源而來。下入縣境。又復西南而下。入于柳江。江乃東至象州。更折而南。在於西北。又有所謂烏泥江者。源自貴州東流入境。下經那里土州之西。又下而由東蘭州之東。折注東南。下

山永順土司之西。銀海池之東。又西受自都陽土司東境發源而
來之水。江乃折而東下。下由那馬土司之北。安定土司之南。又下
至白山土司之北。又北受慶遠府之西境。永順土司之東境發源。
由西北斜注東南之水。江乃下經忻城上林之交。一路吞納兩岸
諸小支流而下來賓。來賓之西南為賓州。治之西有古漏水者。
源出古漏山下。流合賓水。李依江而入都泥江。此都泥江者。源發
遷江縣下流。合賀水。又合雷江以俱來。流經來賓縣治之南。為之
大江。唐柳宗元詩云。瘴江南去入雲烟。望盡黃茅是海邊者。蓋謂
此也。共下而東。旋折而北。下至象州之西。東北斜注入於柳江。江

廣西水道考

卷之六

五

就正草

乃折而南下。江之東境為武宣縣地。縣境之大藤峽水者。源出潯
州。中有四灘。灘有巨石。嶙峋如排鋒。鏗水勢迴環。旋折聲如
雷。震柳州。詩云。寒江夜雨聲潺潺。曉雲遮盡峽邊山者。即此。其
水自東而西。入於柳江。江又折而東下。下經潯州府境之北。如治
西北九十里。源出貴縣。東北流而來之木賴水。入之江。乃下至治
東北。合於左江。又為潯江。又上下納西南三十里之繡江水。又有
都耶水者。在治北三十里。下流入於治東北五十里。源出柳府武
宣縣界。東流而下。之大陸水。諸流潯江上下。險灘甚多。其最險者
則惟碧灘。弩灘。思傍灘。研石灘。銅鼓灘。而五灘中。又以銅鼓為最。

水石噴激。有聲如鼓。故名江。由東下入平南縣境。而經其治之南。
又東下而折注東南。下由梧州府屬之藤縣而至其東南。則有所
謂容江者。源出北流縣。莪石鄉。即後漢馬伏波將軍援南征交趾。
仰視飛鳶。站站隳水中之所也。其江上合北流縣治之北。源出綠
藍山。流分為二。南支南下廣東之廉州。北支則北下容縣。而入容
江。又合本縣西南七里。源出天塘山下。流分為九派。旋合為一之
涓龍江水。併東境岑溪縣治之南之皇華江。共道而下。北至藤治。
又邀其治之東南。源發廣東高州府涪涪北流。亦經容縣而來之
繡江水。其江中流有石長數十丈。兩畔高聳。中低若巷。為之龍巷

廣西水道考

卷之六

六

就正草

石。陌有石台。可坐數人。每水涸時。邑人遊賞於此。號為龍巷。露台
明方子遇詩云。老龍噴甲闔闔北。嘯霞噴山山為赤。擘開秋骨一
徑通。石磴天然幻奇跡。自此而下。相與北合。左右二江。則稱藤江。
一名鐘江。宋蘇軾詩云。擊舟藤城下。弄月鐘江濱。江月夜夜好。雲
山朝朝新。明富禮詩。泊舟滄江濱。天氣喜高曠。化劍已成龍。桃花
湧春漲。江由縣治之南而東。約六十里許。過赤水峽。志稱兩崖壁
立。一水中流。林木蔚然。嵐氣朝夕不散。明富禮詩。峽口漲晴嵐。秀
色渥如赭。天寒山鳥啼。月白林猿下。仙人讀書堂。石磴哀湍瀉。峽
邊為李白巖。深潤丈餘。頂上有竅。可通日光。相傳唐李青蓮學士

請夜郎曾經此崖留連不捨題咏竟日內歷黃陀州思禮洲思化洲長洲各洲皆有居民然皆稀少不若長洲聚族百餘家掩映桑麻燦然圖畫之可玩在於其北則桂林平樂之水入之其水源發桂林府之興安州志稱興安州治之南九十里有海陽山湘離二水出焉山下有巖幽深元邃行數百丈至水泉流出之處澗不盈尺其深叵測下流五里分而為二南為濼江又云桂江史稱漢討南粵樓船將軍出零陵下濼水即此自東北折注西南而下先納靈川縣治之北自西而東之銀江水下至治東又合癸水志稱有古記云癸水繞東城永不見刀兵朱德佑二年春水泛漲忽轉而

廣西水道考

卷之六

七

就正草

流經城南人以爲異是年冬果應濼既納癸又下而納治東四十里東流而下之馬溪又下而納治南七里亦係東流而下之南溪併亦在治南源出靈川縣思磨山東流而來之陽江水江又下合相江江在治南五十里源發卧石山上帶義寧縣境之水折注東南而下其內有相思埭策靈壽初築分相思使東西流東流者下至治之西南東入濼江江復南下西流者下合白石水此白石水者在永福縣境西邀永寧州境從故古田縣西流而來之黃源水共道折注東南入於濼江江乃斜注東南入於陽朔縣界映帶治西五十里其中產魚皆綠鱗而紅鬣名異魚塘又治西三十里中

有石穴相傳爲犀牛所藏岸傍細草如茸翠碧可愛之犀潭諸水江乃南下而經府治之南有平樂府之恭城縣治之北七十里源出平川南流而下治東之葛家溪西流而下治西之西水江亦南流而下又帶府治東南一百里源出平西村西流而來之誕山江水共道皆入於府治之西源自道州而來之樂川水西入濼江又有荔浦水者在荔浦縣境源出柳州府自西北而斜注東南流經修仁縣界而下東入濼江江又下分爲二一支西由永安之西西南流入藤縣境而入左右二江一支下至府治之東二里許爲昭潭昭潭志云此江自靜江至梧濼瀧三伯六十處至昭而中分自昭

廣西水道考

卷之六

八

就正草

而上不甚險惡自昭而下至自梧州每多銳石巍濼水勢迅激最駭心目來往舟師每每計篙而過故一統志亦云濼瀧至昭而中分云在於此處則有源出山谷幽遠深遂之考樂澗水併平樂溪水入之是爲府江下山昭平之東又西受昭平西境東下之水江乃折而東南入自梧州府治之北又稱始安江又帶治北二十里南流而下之峽山水下抵治西而合左右山藤而下之水又東下而過府治之南而至治東奔騰七八里許內歷騎龍洲俗皆誤騎爲繫又名七里洲記稱林木深秀鳥雀飛鳴舟楫往來最堪遊目雖江漲水生洲獨不沒又名浮洲明吉水解學士縉詩蒼梧城北

泛孤洲。水接南天。日夜流。冰井。鯉池。春草。合火山。蛟室。夜光。浮千家。竹屋。臨沙嘴。萬斛江船。下石頭。歌枕。夢回。霄漢近。佩聲猶在。鳳風樓。江復自此而東。又帶江簡水。東入廣東之封川縣界。為西江。下合北江。南至番禺而入海。大江之北。府治之北。四十里。為東安水者。亦東入封川縣界。其外尚有富江。在富川縣東。源出亭靈鄉。桃母崖。亦名靈溪水。南流而下。合於賀水。此賀水者。在於賀縣。源亦發於富川。東流而至治東。又合本治之源。自桂蔭而來。南流而至治東之臨水。共道東趨。入廣東肇慶府界。下合大江。又湘水者。自與灘水分流。北下至興安縣治之北。下歷靈渠。志稱秦始皇南

廣西水道考

卷之六

九

就正草

戍五嶺。命史祿鑿渠以通舟楫。漢馬援南征。餉道亦出於此。唐觀察使李渤。立斗門以通漕運。刺史魚孟威。又以石為隄。故至今巨舫以通。宋提刑李師中。亦常修浚。明洪武末。渠道湮壞。御史嚴震直重修。自斗門以下。合越城嶠水。江乃折注東北。下入全州。又北受治北五十里。源自文山而來之洮水。江乃橫過治南。在於東南。又有灌陽縣治之南九十里。流經全境而來之灌水。北流入之。江乃東北放流。出境入湖南之零陵縣界。下合辰沅諸水。入於洞庭。大江之南。鬱林州境。有南流江者。源出大容山。自北而南。滔滔奔注。鬱治之北。有源亦出於大容山之羅望江。又為西望江。又興業

縣治之西八里。有石山穹窿。一水由中而下。相傳昔係一龍穿穴。以通此道。因為龍穿水。下流入於鬱治之西二十里。上帶鴨橋江。水而來之定川江。俱先後入于南流江。江又南下。而入陸川縣境。又納其治之北之南之水。與其治之東。遼凌馬水。以俱來之立馬水。蓋以馬伏波征交趾時。曾飲馬於此水。而得名者也。相與取道南下。入廣東之廉州府境。南入於海。此粵西之大較也。

廣西水道考

卷之六

十

就正草

滇南水道考序

歲辛丑禮闈榜發後余偕同列四十九人揀
茲粵東以知縣用樂平 躍雲汪五哥與焉
及來嶺南僑寓會城因得交其伯兄 楓亭
先生先生江右知名士績學工文每風雨過
從促膝談心先生上下議論雋有名言一語
令人十日思頃之出其所著西江水道考示
余言詞雅飭考據精詳非深於古者不能

序

也越明年余奉檄視篆封川 先生亦偕其
仲之任永安嗣書來告余直省水道暇日考
索將次第告成徵序于余 已後不文之詞
總而序之矣余滇人也樂道滇事於滇南一
編尤憐 爲滇古荒服為夜郎莫靡地其
西北潞江達永昌西南入徼外嶒峨瀾滄諸水
則南流入交趾東北入貴陽者則宣威之可
渡河東南入粵西者則廣南之西洋江惟金

沙一江發自塔城北流入蜀合岷江以直達
於海僻處西南徼獨四載所不及而山高水
急舟楫不通中土人士宦遊之外足跡罕至
焉昔漢武帝雄風遠畧俯視六合疏鑿昆
明一湖習水戰其制度尤為壯濶所謂左牽
牛而右儼女似雲漢之無涯者後之文人學
士流連其地形為歌詩莫不鋪張揚厲若
與唐中太液影娥百子諸瀦蓄視為西京

序

所固有而幾忘其取象于吾滇焉又奚待
綏哀牢開永昌至永平之際方如會同于漢
京也哉今讀西南夷一傳其山川風土光昭
史冊者所從來蓋已遠矣夫名山大川得人
而益彰明揚升庵先生謫居金齒肆情山
水往來於金碧蒼洱間迄今高峽 山清
華之海探竒選勝往 於山巔水涯得其殘
楮劄碣一字一言殊同拱璧今 先生足雖未

履吾滇取吾滇之水道考訂而發明之若
網在綱有條不紊其表章吾滇之功視升
庵先生為尤大詩曰維桑與梓必恭敬止韓
子謂里門先下然則先生是編固宜盥手
焚香正襟危坐而誦讀之其又惡容以忽視
耶封川為古封州地吾鄉東路之水由百色
經南寧趨左江以入粵東者日夕環繞山城下
溯流真源粵與滇固同條共貫觀於水而一
序

三

本之誼已不容以歧視矣他日先生扁舟過
我余將酌西江水烹普洱茶取先生是書
以余所經抵掌而引証之吾知先生必有以
廣我遂書以貽先生并以質之雖雲五
哥以為何如也
乾隆癸卯夏五古滇愚弟彭耆拜撰并
書



雲南水道考

汪日暉

滇省雖居西南之極邊實南幹入脈之門戶。一自大脈中貫則東
西南北皆為水道之所趨。非若外省之異道而同歸也。但一川一
澤雖各因利而就便。其中源遠流長襟江帶湖而出境者亦自不
一而足。試為一揭其源委焉。西境巨口萬物諸水皆自北而南旋
折而西吞納西北遠自銅壁而來之水仍從西注下由鐵壁之南
西入西徼。又有龍川江者源發峨昌蠻地七藏甸傍高黎共山之
北渡。古有藤索橋三一在龍川一在甸尾一在回石俱跨江之上
下蓋江水湍急難以木石為之編藤為橋繫于岸樹以通人馬者

雲南水道考

卷之六

就正草

也下流而至太公城入于大盈川其川來有三源一出赤土山流
為馬邑河一自蘇龍山瀟為小湖流為高河一出羅生山流為羅
生場河下繞治東而北而西三水合為大盈江又名大車湖南入
南甸合小梁河其河來源有二一出赤土山麓一出緬菁山麓合
而成河因其流經南牙山西南又為之南牙江江水既合大盈西
南放流至自千崖為安樂河又以其流經雲龍山之麓亦名雲龍
河旋折而西放流一百五十里為板榔江至北蘇蠻界注于金沙
江江在緬甸界志稱地勢廣衍江由其中濶約五里有餘內沙亮
如金屑淘之有金水勢洶湧緬人恃以為險非入四川之金沙江

也。此滇省西流之水也。永昌府治之西。有所謂潞河者。舊名怒江。源出怒夷雍望。經安撫司之北。兩岸陡絕。瘴癘甚毒。夏秋之交。不通人跡。在昔蒙氏封為四瀆之一。迨迨自北而南。稍折東南。又有市坪河者。來有二源。一出甸頭山。一出石甸寨。異道同歸。合流而下。流經施甸之西。又南合蒲縹寨澗諸水。下至新柵山口。從懸崖絕壁飛瀉而下。入於潞江。江又西南斜注。入于八百媳婦界。蓋以其地在昔酋長有妻妾八百。各領一寨。因名。明洪武中。曾置八百大甸宣慰司于此。順寧府之順寧河。在府治之東。源出甸頭山。箐中下流入于大侯州之孟祐河。亦向南夷而出境。稍東為瀾滄江。

雲南水道考

卷之六

二

就正草

源出吐番嗟和歌甸。本名鹿滄江。後訛為瀾滄。今又訛為浪滄。東漢永平中。始通博南山道。渡瀾滄水。即此水向東南而下。流經小鹽井之西。又下經雲龍州之西。而至永昌府之西。其治東北八十五里之羅岷山下。有永平縣治之東。守禦城踣于其上。之銀龍江。源發上甸里。合木里場河。又南合曲洞河。又東南帶薩祐花橋諸河而下。自東入之。源發順寧府。下經永府東北而來之沙木河。自東北入之。府境之清水河。其源有二。一出府治之隆邨。一出甘松坡。雙流下合。至自舊安撫司城之東。合鳳溪。即義河。又至府治之東南。合沙河諸水。入于洞口峽。水行地中。復溢而出。亦下達瀾滄。

江乃折而東南。經蒙化廳治之西南一百五十里。則納廳治之西。源出甸頭澗。由定邊而下之陽江。瀾滄又下而入自順寧。經其治東北七十里。則樣備江水入之。其水自劍川縣境而來。經寧浪縣。過點翠山下。至大理府治之西南。在治之東。為西洱海者。即古葉榆河也。一名洱海。一名西洱河。源自鄧川縣而下。合點翠山之十。八川而匯于此。形如人耳。周三百餘里。中有羅佺。濃木。赤崖。三島。及四洲。九曲之勝。內濃木島。形如几案。又名玉案山。其海上納源。出定邊。北流經趙州之治。東南而下之大江。又為波羅江。又源出浪寧縣寧河。下經鄧川州治之北。又下至治南之一名葡萄江。

雲南水道考

卷之六

三

就正草

一名彌宜。佳諸水。其海下流。合于樣備。下由蒙化廳治之西一百五十里。入順寧府界。又下混流百里。入于瀾滄。瀾滄至此。石齒嶺。波流湍湧。實為險阻。江又南流而下。入景東府界。而經其治之西南二百餘里。南入車里。即倭泥。貉獾。蒲刺。黑角。諸蠻。襍處之地也。而鎮沅府之杉木江。源出者。樂甸。流經府治之南。下入威遠界。而入于蠻境。又有馬湧江者。源出納樓茶甸。流經碌谷寨。而東注。下流入于南浪江。此南浪江者。源出納羅山。亦經碌谷寨。南而合馬湧。共由寧遠州界而入蠻境。如普洱府以及思茅諸水。亦竝巒而南下矣。又有把邊江者。在順寧府治之南四十三里。其水側注。

東南而下。上有把邊關。下經恩樂縣治之東。仍注東南而入交趾。界定邊之東。為禮社江。源出蒙化廳境。東南放流。上納源自趙州。定西嶺而下。流經白崖。由定邊而來之白崖。賧江等水而下。入自楚雄府之鎮南州。經其治之西南一百八十里。吞納境內諸小川。流又西南。流經舊鐸嘉縣治之東。又下而由南安州治之南。東入新寧。而經其治之北。在于其北。有安寧河者。源出安寧州東。經富民縣治之南。映帶其治東南三里。洞口山下水。從洞出之。洞口水。及紅蓮沼諸水而下。又東至羅次縣治。為沙摩溪。又下而至祿豐縣治。為大溪。治北五十里。源出武定州界之農納水。北入大溪。

雲南水道考

卷之六

四

東北十里之夷札郎水。西入大溪。大溪而下。至自易門縣治。又為九渡河。南流入于禮社江。江復南下。流經元江府治之東。又有所謂阿墨江者。在治東南。北流入之。江乃東入臨安府。而經其治之西。又北。受上由嶒峨石屏而下之支河。又自西而至其治之南。入繡樓茶甸界。則為祿豐江。又下。經蒙自縣境。則為黎花江。附近有魯部河者。在古教化三部長官司西南三十里。源自禮社江。分派而來。下經司境。入于黎江。江復東南放流。又納河底江諸水。入于交趾之清水江。如蒙治之長橋海。併開化府治西南之賭咒河。及東南之諸小水。亦皆就近而入交趾矣。此滇省南條之水也。若廣

南府屬富州。州治之西。有南望溪者。源出麻卯山。暨辟令山。自西北而斜注東南。下至治南。則合治東三十里。源出花架山。其水常溫之南。木溪水。共道東行。至于石洞。伏流十五里。復溢而出。入于廣西泗城府界。而下右江。又西洋江者。在廣西州治之南八十里。源出本府板郎山。連部山。木玉山。三支齊下。旋合為一。東南放流。入于廣西田州界。而下右江。又八達河南。自阿迷州境而來。北下而收彌勒東境之水。乃折而東。又折而北。西北受師宗州治東境之水。北受平彝州治南境之水。東下而經羅平州治之北。東入廣西。亦入右江。又有為巴盤江者。一名潘江。自徵江府境東流。于入

雲南水道考

卷之六

五

就正草

師宗州。又下至彌勒州治之東。東入貴州普安州界。又有所謂盤江者。志云。在臨安府治東北九十里。上為曲江。源自新興州境。西南放流而來。下入嶒峨縣境。如源出夾雄山之大溪。自新興州之東北。流遠西南。通羅麼奇梨二溪。又下而出嶒峨縣境。入于曲江。在治之南。有合流江者。源分二道而來。一出北境新興州。一出南境之石屏州。俱至本縣。入于曲江。江乃下由石屏。折而東注。入自河西縣境。其治之西五十里。為祿單江。一名沾夷江。源亦出于新興州。自西而東。流經屏境而來。亦入于曲。曲江仍復東趨。入于盤江。江乃下由通海縣治之南。襟帶附治諸川。澤湖沼而下。東由府

治之北。又吞納建水諸支之水。在于治南。有源出石屏州之異龍湖。志稱其湖在州治之東。湖有九曲。周一百五十里。中有三島。曰孟繼龍。曰小末東。曰和龍。其水向東而下。流爲瀘江。又東流入阿迷州南。爲樂蒙河。北入于盤府之北境。則爲寧州州治之東。六十里有源出徵江府之撫仙湖之婆兮江。一統志云。湖在治南。周二百餘里。一名羅伽湖。一名青魚戲月湖。渟渟清澈。其中多石。在于江川縣。有屈頰山。山勢如寨。其半湧泉三派。東流者入于撫仙。治北玳扎山。其麓有泉。流爲玳扎溪。南入撫仙。治西北羅藏山。又名梁王山。其南有泉。流爲羅藏溪。亦入撫仙。又志載西境江川縣

雲南水道考

卷之六

六

就正草

有星雲湖。周八十餘里。在縣治海西村。有雙井溫泉。下流注之。江川縣治之西爲西山。山麓多泉。噴激而出。流爲小溪。與屈頰山之南派。流爲阿件溪者。諸水皆東流。注于星雲湖。乃東流五里。入于撫仙。相傳兩湖波瀾常通。而鱗介並不往來。亦異數也。撫仙之水南下。而經寧治。滙于婆兮。故以婆兮名江。其水下流。俱入盤江。江乃折而東北。下由府之東境。又有所謂明湖者。在舊陽宗縣北。一曰夷休湖。一曰陽宗湖。源出羅藏山。周七十餘里。兩岸陡絕。山水黑色。魚味甚美。羅裳之北。有泉流爲錦溪。經陽宗縣治之西而下。又其北有泉。流爲彌勒石溪。經陽宗治東而下。俱入明湖。湖

乃宜洩東南。入于盤江。江乃折而北。下從徵江府治之東而北。入自雲南府之宜良縣境。治之源發舊陽宗縣明湖之大城江。東流入之盤江。在宜良縣境。又爲大池江。江乃折注而東。入自彌勒州界。有源出治西北。南流而下之巴甸江。自北入之州治之北。有八甸溪者。其源有三。一出阿欲山。一出舊村。一出北傾山。合于州治之東。南流入之江。又經盤江山。兩山相峙。江流其中。其東有石窠。深廣數丈。濁水湧出。注于盤江。江又下經廣西州治之南。會于矣那池。志載其池周三十餘里。半跨彌勒州界。來源有二。一出阿盧山。麓石窠中。一出彌勒州吉雙鄉。中有小山。其上建有廣福寺。其

雲南水道考

卷之六

七

就正草

水南流。亦入盤江。江復東北而下。入于曲靖府境。左右映帶而下。至瀟湘江。白石江。中涎澤諸流。而入霑益州境。下至治南。則蟻溪之水。注焉。二水合處。又爲之交河。仍係盤江。而不稱交。盤江仍復東下。爲之南盤江。蓋有北盤江之水。注之也。北盤江遠自烏撒十里關而來。下由人納之北。乃折而東。又折而南下。由木密關之西而下。至自平伐橫山寨。合于南盤江。水焉。南北二江。上下吞納。馬龍州治之東。有東河。州治之西。有西河。合流而入尋甸。與尋甸之其源有二。一出嵩盟州。一出馬龍州。下至治東十五里。合而爲一之阿交合河。舊名斐邱。溢派江諸水。奔騰放流。亦赴霑益州境。諸

水東入貴州之普安州界。又羅雄州境。有源出龍甸村。流繞州治。而下之喜舊溪。亦至普安而下。盤江共道。下抵廣西。入于右江。外如可渡河。東入貴州之威寧州境。鎮雄至鄉之水。亦南流出境。而入貴省矣。昭通府境之水。則北下四川。此又滇省東條之水也。在于北境。則有金沙江水焉。亦蒙氏封為四瀆之一者。江在麗江府。古名麗水。源出吐番界犁石下。本名犁水。其後訛犁為麗。故名麗江。流經巨津寶山二州而來。因其水內。往往淘沙得金。故又名金沙。元憲宗三年。征大理。從金沙濟江。即此。下經治北。旋至治東。則有源出蒙苗界之五郎河。以及永北諸水。西流而下。中甸自東入。

雲南水道考

卷之六

八

就正章

之。又西受府治之。其源有二。一出東山。一出雪山。至東園里。始合為一。環遶治前。灌溉之利甚溥。而為清溪諸水。而下在于其西。又有鶴慶府之漾共江者。源出麗江。下經治之東南。至龍珠山。入于石穴。復出。放流入于金沙江。乃沂東南而下。在于楚雄府治之北。有龍川江者。源自鎮南州境之平夷川而來。東南長驅而下。至自府之西境。映帶水宜釀酒之搗練溪。併諸小川。澤流繞青峯。注為俄碌川。又東合府境諸水。下由舊定邊縣地。東北放流入入于金沙。金沙仍從東注。如姚安府治之南四十里。有青蛉河者。舊名三窠戍江。源出三窠山下。為石地湖。周廣二百餘畝。分為東瀆。溪西

瀆。溪灌溉田畝。其利甚溥。竝下而至府治之北。復合為一。下至大姚縣治之南。在于本境。又有所謂大姚河者。源出書案山。西流至自縣治之西北。合于源。自鉄索箐中而來之水。又南流至治西南。吞納遠自姚州小橋村而來之河。又東流繞縣治之南。東北放流。入于青蛉河。河仍東下。亦入金沙。大姚之北一百二十里。為龍蛟江。又名苴泡江。源亦出于鉄索箐。上納源出姚州之連場河。香水河。共道而下。亦入金沙。江復東趨。入自武定府之元謀縣界。而經其治之北。有所謂西溪河者。源發鎮南州。流經楚雄府境而下。至自元謀之西境。北流入之。江又下入武定府界。亦經其治之北。有

雲南水道考

卷之六

九

就正章

故南甸縣境之勸夷水。亦自北入之。江又下經祿勸州治之北。又吞納其治之掌鳩諸水。下至普渡河口。則雲南府屬滇池諸水。注之。此滇池者。在府治之南。一名昆明池。一名滇南澤。其上吞納源出新興縣界。流經晉寧州。永興而來之大堡河。江川縣屈頰山。南派之泉水。併自昆陽州治東南五里。長驅而下。折注東北而來之渠濫川諸水。又有盤龍江者。一名滇池河。源自嵩盟州。故邵甸縣之東山。西山。凡九十九泉。合而為流。經府城之東而來。乃折而北。入于滇池。又源亦出于嵩盟州之牧養澗之牧養水。亦入于滇。而附近之支分脈。以及城內之水。莫不宣洩于滇矣。一統志載。

周廣五百餘里中產衣鉢蓮花其大如盤。朶積千瓣各色相間。真
奇品也。中有大小卧龍二山。史記滇水源廣末狹。有似倒流。故曰
滇。漢武帝欲征滇南。于長安西南穿昆明池象之。以習水戰。湖之
東畔為金馬山。志稱西瞰滇池。山不甚高而綿亘數十里。上有長
亭。下有金馬關。湖之西南畔為碧雞山。志稱東面滇澤。蒼崖萬丈。
綠水千尋。月映澄波。雲橫絕嶺。滇南一大觀也。元張雄飛詩云。兩
霽龍歸洞。風生虎渡溪。者本此。其湖之水向北而下。紫迴安寧州
境。又北過昆陽州而下富陽縣。為之螳螂川。仍復滔滔北下。至普
渡河口。入于金沙江。江復東下。又北納小江諸水。折而北注。取道

雲南水道考

卷之六

十

就正草

東川府治之西。下至西北。在于嵩盟州治東南一十五里。有嘉利
澤者。周百餘里。水資灌溉。魚任罾網。一方居民實所攸賴。其澤吞
納治西歸善里。兩泉對流。皆下百餘步。始合為一。之對龍泉水。及
源出尋甸果馬山之龍巨江。自東北折注西南而下。流經嵩盟州
境之東南。亦入嘉利。嘉利總納眾流。折注東北。經南龍州境之西
北而下。又東受宜威州治之東。雙溪西下。合于治南。奔騰西下之
支河。又下合車洪江。又北下而由尋甸之東境而北而東。下至東
川府治之北。如治西南一百三十里。源出尋甸白澤河之壁谷川
水。西入金沙江。源出府治東南一百里。過雲弄山下。必枯熱甸之

嚼齒化溪亦北流入金沙矣。金沙又復東北而下。南納牛欄江
水焉。牛欄江志稱在府治東南一百二十里。源出尋甸軍民府。吞
納府境諸小川流而下。北入金沙。金沙仍自西南斜趨東北。下流
入于濟憲部。直抵四川寧遠府界。東達敘州。而合岷江。此滇省北
條之水也。而全滇之大概具矣。

雲南水道考

卷之六

十一

就正草

貴州水道考序

胡然揭日月行是何等眼界何等手段胸無徑緯者聞而駭之漫語以星宿海其駭也倍蓰於戲淺眼見方隅腐圍豐嘉童子時釣遊邱壑都不省記間秋瑟者云霖次標歌乞波臣外斗使吞吐直似呼喻風雲噴薄魚龍浮汪洋溢瀾觀且自意離點綴沙汀昔人所讓質桑都而柳者以此古今一源也天之一地之六混沌開洞泉湧出自星宿海東行里三千餘至崑崙更里三千餘三積

李存

石神禹導之無支祈一鎮疏通萬祺其中穿穴流注骨節開解靈奇蟠結四瀆萃滙蔚而為九州瑞氣溢極潤脈一區如星羅棋遠脈絡共之目論者以黔為羅施鬼國九解之土洞密江通之梓蕭條泥往蹟也黔阻山距江臨滇南門戶且累蜀彭湘潭間幅員既廓規模六改視就以水論貴陽之靈泉不盈不涸長流浩思南之白鷺洲烟水香疎澗類中土鎮寧之阿波河以索為橋險若杯渡他如味泉龍泉聖泉甘泉以遠提溪樂潭溪樂平溪或訛醴原或

咳寶府似踪異點數難更僕終尤怪特者坑以養龍洞水

際以遠靈物多歲宿其下每雲霧晦冥有物蜿蜒與焉揭得龍駒產明學士宗漢主贊傳其事此靈從步天生橋上聯咽喉襟帶千彙萬狀震駭心目征得以潤駐渺比之航折港絕橫不引海也往往東粵曆案牘之疲業不暇結遐想偶作海天獨釣友視潮兩國擬以執熱濯清風洋、灑、取道視快素殊不甘不同龜測點肆僻遠官帖形未展圖與廣漠履齒限之迹攝象湖東道署三炭之陽

二

李存

都湖勝概時往未胸臆屬邑汪生澹亭介水道考二冊未謁一江西一貴州江西一冊其鄉先達蔣太史清完先生登而空之表于兩石又序而授之卷序林生嗜青愛古注是編元、本、滴、汨、霞按之良然迺缺而不合更詳志於金穴珠洞掘泥沙露芟怪予因為綜覽始末道故里山川如數家珍炳已照之役索統廻旋曲折洞達又窈然羅致指上併社信鳳凰棲霞錦屏銅雀之青巖與夫香爐之峰梅花之洞金雞之驛芭蕉之洞種、名勝志

軒竈呈露於灣環一帶井然條劃直覺尺幅波瀾橫無
涯漢手一披於風牕水榭間可若卧遊愛古之癖以餘網
滴齒牙謀以韻事此為佳玩故點為荆梁二州之南境天
允參井分野是其地德屬星宿海此不注是考者匪以
二十八宿羅心胃君德度若次舍烏能鋪陳網仰天文
術地理一以貫之同此手眼闡而駭者不解有補於桑廊
至發舉賴穴牛魚以例怪誕守老者嗤穿鑿及步者笑
力庸其可長揖以謝

賜進士出身中憲大夫分巡廣饒九南道燕管水利
三級紀錄七次奉家眷弟翼成李允性存題



貴州水道考

汪日暉

黔省雖僻在西南然東楚西滇南粵北蜀不與外夷接壤固居然
腹裏之地也特以山箐阻深苗蠻襟處前代皆屬羈縻勿與遠絕
至明代始置郡縣東西千里南北三百餘里形如腰鼓上下廣而
中狹近益以蜀之遵義粵之永豐等縣又開設長寨南北之境幾
將東西且古之八寨本皆化外之生苗今悉設官置鎮黔之四封
屹然有截矣其山西自雲南宣威州之倘塘驛入大定之威寧州
折而東南經水城以至安順盤江界其西烏江界其北南籠一府
在盤江之西遵義一府在烏江之北若夫大定則烏江諸水之源
其間此上游形勢之大較也自安順折而南由安順土州以至
番分為南北兩支其南支由都勻八寨古州至黎平以入江楚粵
閩所謂南幹也其北支則自清鎮安平至貴筑之老鴉關折而南
結為省治南明河界其東南陸廣麻線諸河界其西北皆入於烏
江者也都勻一府處南幹之脊都江發源於右經古州以入粵清
江發源於左經台拱以入楚黎平夾兩江之間受都勻之輸委焉
鎮遠思州在清江之北中有武溪水貫之亦謂之鎮陽江源自舊
黃平經青溪玉屏以入於沅水者也平越石阡在烏江之南而平
越之湄潭石餘之龍泉及思南一府又在烏江之北其山脉來

遵義其水則北界以赤水三江者也。銅仁一府在省治之極東。大小江諸水皆匯於楚之麻陽。此下游形勢之大較也。吾鄉新喻晏一齋諱斯盛曾以翰林編修視學貴州仕終戶部侍郎年伯云。自莊躋畧地。杯舫且蘭。而舸柯江始出。然循江循沅。前後漢書異指。江沅番禺。莊躋唐蒙殊歸桑欽之經。鄺道元之注。又於西南未覈。山溪分合。畧而不詳。予著牂柯江論。復據游覽所經。考證圖誌。記其水道存。隅識焉。黔居萬山之中。形勢紆迴。分著微渺。所為茹納羣流。吞納溪壑。達江赴海。緯眾水而經之者。曰烏江。曰盤江。曰濛江。曰銅仁江。曰鎮陽江。曰清江。曰都江。因一一剔其來之所經。去之所自焉。茲謹按其成

貴州水道考

卷之六

二

就正草

册而增益之。烏江即夜郎江也。出修文縣西北之陸廣河。唐李白奇王昌齡詩云。楊花落盡子規啼。聞道龍標過五溪。我寄愁心與明月。隨風直到夜郎西。又詩云。北闕聖人歌太康。南冠君子竄遐荒。漢酺聞奏鈞天樂。願得風吹到夜郎。其河上自大定府之威寧州西南十里之八仙海子。蓋其上列石凡八。皆如人狀而名之也。菩薩汎露洲。各溪澗流出。過畢節縣西南七星山。去治八十里。舊傳諸葛武侯祭星處。明武中。穎川侯傅友德築城于上。設兵戍守。為控制諸蠻要害之地也。下有關曰七星關。溯威寧道滇南者。多濟此。明馮福可詩云。點蒼何蒼蒼。環以西洱河。百年雨露恩。詎敢煩天戈。轅門振鳥撤。衣帶踰牂柯。巨險久已平。故關

尚陂陀。云胡七星名。亦復重不磨。此以知其微塞矣。今有橋曰七星橋。明嘉靖間。道人黃中一建。黑章水注之。又有嚮水河者。在治東北三里。兩山夾岸。一水通流。中有石梁橫亘。水作三疊而下。勢甚迅激。聲吼如雷。流入城中。注於通津門。月城之內。為永清河。復流出城。又為東門河。自北入之。又下而納治東十里之鎮威河。治東百里之杉木河。諸水又東流至府治西南。有落折河。自治西北二十里。當兩山間。破地湧出。南流而來注之。又東過府治南。仍復東下。右得以則河。又東左得治東二十里。源出仲麥隴之烏西河。又東為六歸河。在治南五十里。斷岸千尺。舊設繩索以渡。今乃易

貴州水道考

卷之六

三

就正草

以舟楫。其內更帶治東南源出七星關。過天生橋。出以列。至木空河而下之總已河。又東有平遠之源。出安順之簌朵河。合治西北六十里之武着河。治西北三十里之鹽極河。治東三十里之織金河。等河。自平遠界。黑跨牛場汎。東流來注之。又東北有黔西州治西之總滙巖洞諸小水。合流成渠。之西溪河。合楠木溪水。東南流來注之。又東至黔州境。為羅華河。至治東南五十里。為鴨池河。有渡曰鴨池渡。兩岸如劈。崇崖如雪。為黔西大定之要津焉。下為黃沙渡河。又納治北沙溪等水而下。又東至修文縣西北。是為陸廣河。距修文五十里。舊為水西驛道。上有渡曰陸廣渡。明王文成公曉

發詩有云。白鳥去邊回驛路。青崖缺處見人家。吳國倫詩有云。人家半倚蛟龍窟。驛署孤懸虎豹營。皆謂此也。有水自安平縣東南界東北流為落陽河。中有兩穴。方員十數丈。欄楯若井。魚從楯上躍出。土人伺取其利者。乃東北至清鎮縣治西。為滴澄河。又北與安順府東南四十里之九渠合而成流。而為九溪河。北界三十里。志稱內水外水之三公河。治西五十里。西堡副長官司。明洪武十年溫伯壽以平苗功授累傳前之谷龍河下流合東北流來注之。又有三至國朝准襲無印。潮水者自治南諸水合於修文縣治之南。下至治北水日盈縮者三。洞則奔騰怒號。竭則聲响俱寂。乃帶治北門外。因溪流至此。淳

貴州水道考

卷之六

四

就正草

瀦澄澈。傳有神物居之。而為白馬潭者而下。北流來注之。又東左合白花箐水。又東左合源出巖孔山之沙溪。今上有渡。亦曰沙溪渡。又東有羅傳大河。自永寧縣東南過遵義府西南流來注之。又東過修文縣。下至養龍司。唐時蔡崇隆以征平九洞革老功授征長官司。國朝北始為烏江。唐李學士白流夜郎有烏江留別宋准其承襲有印。十六環詩。所謂白帝曉猿斷。黃牛過客遲。東瞻明月峽。西去亦相思者。蓋其地也。今有渡曰烏江渡。關曰烏江關。為黔蜀要津。又東得刀靶水。又東得養馬水。又東至開州東北。則遵義府綏陽縣西南有渡曰茶山渡。其水自桐梓縣西南。正安州西。至石子陂南。過

遵義府西南入於治東四里。源出龍巖山。在治北四十里。怪石流經湘山上。有護國寺。而來之湘水。其內更帶治南四十里。源出治北六十里之上莊山。溪水滙合為羅家河。至壩竹水。羅會水。共道而來之桃溪。併治東四十里。源出大樓山。在治北九十里。又名婁為入郡第一險要。之洪江。治東南五十里。源出永安驛山。在治北六十里。餘之仁江諸水而下。右合綏陽縣治北十里之源溪。水在於治西。有源出朗山。一為螺川。一為朗水。又治南有傘水。又治東南有源出趙家里。流經長灘而來之厚水。俱南流來而注之。又有來有三源。俱出苗境之三江。水自湄潭縣北容山司。通志。而合窄溪

貴州水道考

卷之六

五

就正草

渡上關併治北二十里。水中浮蔓生花如蘭如蕙。四時不凋之花。水溪在於治南灣環如眉之湄溪。亦在治南之大洞溪。馬渡溪。角路溪。大溪諸水。從廢容山司。至望浦合流。北來注之。又南有渡曰落汪渡。右合渡口。水。又南有開州治東南四十里之洗泥河水。注之。又東南而下巖門。則南明河水來注之。南明河源出貴陽府廣順州東北阿沙壩龍潭。合府治西南之俗名花狍河。為入番要道。成化初。宣慰使宋昂疊石為橋於上。而為濟番河。會廣順州從仁里之相傳。明建文帝入白雲山時。曾宿於此。而為一宿河。亦在從仁里。水出山腹。而為尤愛溪。治北二十里之麻線河。定番州治

之北上馬橋司自唐末方定遠開驛歷宋元至明洪武中改授上馬橋長官司國朝准其承襲有印之東

北為上馬橋河府治西南五里源出廣順州之四方河過中曹司

明洪武中謝石寶以功授中曹驛至府治西首又受黔靈山治

正長官司國朝仍准其承襲有印西北三里衆山環抱石經險仄一路羊腸盤折而上其巖建有祠宇為遊人登臨之所諸泉水及治北源觸

駭山之擇溪下至治南貫城河水注之其河自治東北崆龍山城

五里山腹發源貫入城中納城內諸流而出明大學席書有記

巡撫楊鶴題曰玉帶國朝制台甘公諱文煨撫台佟公諱鳳彩

因居民屢遭火患特加開濬以厭之國朝康熙四十八年又因

山水泛漲不時撫台陳公諱誦重加挑濬使其少獲含流濇蓄又

貴州水道考 卷之六 六 就正草

多置橋梁以便往來然後引從南門蘇家橋出而會南明水所

聚治南武侯祠下潛為涵碧潭碧流瑩澈崖木蒼蔚明李時華詩

云一水繞山城會將洗甲兵林波涵碧玉春漲點紅英龍卧歸雲

濕犀沉夜月明寒潭深萬丈澈底本來清其內有鰲頭嶺明萬歷

中巡撫江東之巡按應朝卿架石築堤建甲秀樓於其上以培風

脉樓下有芳杜洲廣可百丈春來芳草晴沙足供遊咏左為漁

磯灣漁人鼓柁往來頗有瀟湘彭蠡之致又治南有源出八百屯

之富水又治南十里之龍洞河併黃泥吹先後入之合牛渡河下

至治東二里其畔則有船石長計數丈儼然孤舟野泊愚於閱志

見之擬題簡端曰開闢相隨已有年不斤不斧自天然一從剝木

通舟澤笑殺方知我是船江乃濇合諸支東由廂子口喇平司世

為康熙二十三年為叙迤北至巴香合小平伐司唐時宋忠宣

土司案內不准其承襲司歷宋元至明朝于洪武中改授以功授招討

平伐長官司國朝在承襲有印之三水合流為三岔河又二水

合流有石中分形如八字志稱築石灌田居民攸賴之八字河所

濇貴定縣治西二十里自平伐司發源視諸水差大上有石梁為

黔楚要道之甕城河再過平越府之西納其治西四十里源自貴

陽貴定而來源遠流廣吞納諸溪北經乖西巴香諸苗界而下之

貴州水道考 卷之六 七 就正草

清水河一日皮隴江者東北經開州東南由天星橋入弔口棉花

渡而東北會於巖門地在開州之東甕安餘慶二縣西北有渡曰

巖門渡為黔楚西蜀行旅之通津波流湍激合沓湖泮固眾流之

關竅亦一川之樞要矣又下而東至龍泉縣西南有渡曰葛閃渡

有東南上自甕安縣治之南高坪司考發源下由乾溪里而來之

為甕安江水高坪水袁家渡水治南二十里納眾水經劉家堡而

來之白崖河水濇於治北五十里為江界河合餘慶縣治南之一

名牛場渡一名白泥江水其內吞納縣治之東源出响水繞翠蘿

山在治東南三里突起一峯上多古木由冷水小城寨而來之新

村河亦在治東源出官山在治東三里下由縣治之前而來之新

街河而下併佛山河水北流來注之。又東至桶口。有水曰餘慶。將東南界北流為瀟溪。合石阡府治西南三里。其上流為包溪。下由治東黃茅圃。合大溪繞府治而來之龍底河。凱科江治北十里。源出銅仁府提溪司。有二司。正司明楊秀纂以功授石阡府龍泉正長官。司洪武五年改授同仁提溪副司。係宋張恢任。夔州兵司。府武功大夫。以征苗功授。亞中大夫。歷元至西南。明洪武中改授提溪副長官。司。國朝俱准其承襲無印。西南流入境。又經龍泉縣界而下之洋溪。併治西北二十里之深溪。八十里之容溪。又舊葛彰司。狹南。其源有三。至方竹箐合而為一。中有淹隴等灘之樂回溪等水。俱東北流注之。又東下為三江口。思南石阡平越遵義四郡之通津也。江楚商旅由銅仁陸行者多自

貴州水道考

卷之六

八

就正草

此瀟。蜀賈鹽。溯思南而上者亦多泊此。其西為得勝關。又東北流有水自龍泉縣東南流來注之。又東流過思南府治南。是為德江。有渡曰德江渡。又東有白鷺洲。浮沙清淺。宕漾江心。游觀者昵焉。治西三十里之青鸞溪。此江上下吞納沿河。亦有二正司。元副司。冉以功授。黔南萬戶。明洪武改千戶。前源自銅仁府之洪武中。改副長官。司。至。國朝俱准承襲無印。烏羅司。亦係二司。正司。唐楊通孫以功授。至元時。加授忠順校尉。明洪武中。仍改長官。司。職副司。唐再如。隆以功授。沿邊溪洞萬戶。侯明洪武中。改授宜慰辦事司。永樂而來亂石橫江。水勢最險之河。由江其江更帶自龍岡中流出之亭子溪。自馬鬃嶺流出之後。溪而來及沿河。司西之石馬江。治南二十里之掌溪。治南

五里之憲溪。治東十里之昔樂溪。治東三里。其地多雨。疑有靈物居之。而為暮溪。治北三十里。產茶甚佳。之鸚鵡溪。治北五十里之馬蹄溪。其西有石門焉。唐史載。牂柯境內有石門山。此其是耶。又有思功水者。出朗溪司。亦係二司。正司。元田毅以功授。大萬山長官。司。明洪武中。改授朗溪副司。宋任。俸信以功授。武節將軍。歷元至。明洪武中。改授朗溪副司。宋任。俸信。溪副長官。司。至。國朝俱准其承襲無印。西北北耶營。西放流。西下後。謫印為印。遂以名縣。下至治南。則為龍津。蓋此以上。淺隘而多怪石。且湍急。陡瀉。不通舟楫。至此。畧瀦小津。居人每夜泛舟捕魚。遠望火光。燦如星斗。下至治西。則有治北二里。溪流環抱如桶。而為桶溪者。止。合治北二十里之網陀溪。水東流注之。江仍北

貴州水道考

卷之六

九

就正草

下合府治東北百里之上。費諸溪。北注德江。江又東過婺川縣東。左有由龍泉湄潭折入縣境之豐樂河。得煎茶水。登龍河水。合洪渡河。及治北五里。其水由山谷溪流所聚。經隘溪渡而來之一。為倒羊江。或作曉羊江。諸水東北流來注之。又東過婺川縣東北。入四川之彭水縣界。而達涪州。入涪水。滙於蜀江水。經注云。江水東至枳縣。西延江。從牂柯郡北流。西屈注之。亦曰涪陵水。唐史樂城縣西一百五十里。有涪陵水。方輿勝覽云。思州有巴江水。即此。秦司馬錯。沂舟此水。取楚黔中地。宋延熙中。鄧芝伐徐巨。射元獠於此。中流亂石林立。激水成灘。行者苦之。有石狀如牛眠。為牛犢

灘有石如僧趺。踞為禾尚灘。又有齊袁九門七星香爐。相公諸灘。最險者無如龔灘。驚濤怪石。洄湧如雷。長十餘里。舟行至此。盡虛其中。乃得過焉。其次為盤江。即牂柯江也。按牂柯江。始見唐蒙漢武帝因通道夜郎置郡。近羅念菴作廣輿圖。謂烏撒七星關水。即牂柯江源。折流為盤江。經泗城洲。稱右江。達泗城。會番禺入海。圖解有齟齬處。然大要卓然得之。願質之人。鮮有能識者。蓋以其地荒倫于甌脫。而人窺局於觀聽也。峯山子曰。余弭節蓋渡盤江。云江廣僅百餘步。自貴筑入滇。路未有不濟盤江者。沿江上下。絕摩汰之跡。水勢批崖瀉汨。土人謂水漲時。漂巨木撞舟。峭壁箐嵐。人

貴州水道考 卷之六 十 就正草

跡罕到下流。至打罕。聯泗城界。舟楫始通。田雯云。北余出普安。斜出霑益境。趨烏撒。衛較士抵烏撒。普德歸驛。驛門對可渡河。河之南。霑益境也。驛抵衛城。八十里。詢之候吏云。河水在西百里。注壑而出。從此而東。盤江乃此下流也。越衛城北二百餘里。有七星關。河詢之故老云。七星關水。源出芒部界。濱城海子。通水西境。會可渡水。為盤江。第山水峭險。猿猴叢居。是以人無敢於深入者。總前諸說。則牂柯江之即為盤江也。益信。廣輿圖云。江水至威寧州。為可渡河。蓋西自雲南宣威州。小金沙江發源而來。東流入境。其河上下吞納。治西南百里之九十九渡水。治南八十里。兩岸皆植

桃花之桃花溪。併治東。性惡不堪人口。之為五道河而下。有水自曲靖府界東流來注之。又東至永寧州之西南。安縣界始為盤江。有橋曰盤江橋。為入滇孔道。兩山夾瀉。水勢湍駛。不利揀舟。亦難架石。明參政朱家民。治鐵為紐。懸兩崖間。覆以板片。東西各建樓。堞行者賴之。後為賊燬。國朝經畧洪公承疇。統大兵定滇。濟此復修葺如舊。至今歲用繕理不廢。乃帶其境之大章阿黑諸河而下。又南至普安州東。又南至九盤山。迤東至花江。汎南有白水河。者在州治東北四十餘里。從高飛落數十餘丈。白練千條。轟雷捲雪。注入綠潭。雖天氣晴明。激湍噴濺。如行霧中。澎湃之聲。遠聞數

貴州水道考 卷之六 十一 就正草

里。其飛落處有洞曰水簾。洞中有碑石。刻雪浪晴霞四字。白水又得永寧州北之關嶺。壩陵橋水。南流至鎮寧州西。而南合菜子河水。至寧谷司。又南合永豐州西北之打罕河。又有拖長江者。在普安州治東七十里。源出沙陀石崖。映帶其境。治南之板橋河。大水塘新石河。治東之軟橋河。者。卜河併來有三源。一出沙河。庄一出目前山。一出雲南坡。而為三一溪。諸水東南來注之。又南籠府有都威河者。在治西三十八里。自普安縣界得江西坡。在治東二十里。也。明初為安南衛。治崇正中。參政朱家民建一城。曰有嘉。今記水。下至高武汎。西合治南八十里。磨盤山。山高水深。崖間下為通滇大道。設有磨汎之馬別河。一為

馬畢河。南流。又合治東八十里。險要足恃之魯溝河。過普市。合大坡哨水。東過府南界。東流注之。盤江。又南至永豐西南。東南入於廣西之泗城府。下右江。會三江。入粵東。盤江之外。則為濠江。源出定番州之濠潭。俗亦稱為蚌柯江。自西北向東南而下。有玉帶河者。從州北二里來注之。又東有洗馬河。從盧番司。自唐末盧君聘明洪武中。改授盧番長官。東南流注之。又羅番司。始於唐時。龍石龍番方番等。入貢。歷元至明。洪武中。改授羅番長官。東南流注之。環帶江。與金石司。始於唐時。授羅番長官。國朝准其承襲。有印。東南流注之。環帶江。與金石司。始於唐時。石寶。歷宋元明。之廻龍江。合流入之。又東南有雙峽水。自小龍司。始於唐時。龍方。歷宋元明。東南流。折而西注之。又東南流。有遠翠江。元明至國朝。全前。

貴州水道考

卷之六

主

就正草

從卧龍司。始於唐時。龍應壽。歷宋元南流注之。又東南有小溪水。自洪番司。始於洪國。北。雍正七年。因南來注之。又奔龍江。自大龍司。始於唐時。龍昌宗。歷宋元。東南有底方河。自方番司。始於唐末。方德。歷宋元。南合小番河。雲溪水。竝注之。又東南有冷水河。從小程番司。始於唐末。程。歷宋元。前南合連江水。東流注之。又東南有腰帶河水。自盧山司。始於唐。康熙四十年。因。南合擺遊河。東流注之。江乃轉折而西。由者貢。事不法。改土歸流。南合擺遊河。東流注之。江乃轉折而西。由者貢。汛之北。麻响司。明洪武中。得玉思。以功。授之南。又下由焦山。汛之北。乃折而南。又經圖坡寨之東。歷破蠶。亦入廣西泗城府界而下。

右江。濠江以後。則有銅仁江。又曰大江。西自四川之西陽州界。東南流而下。先合烏羅司。亦有二。正係唐楊通孫。以功。授烏羅長官。長官。司。係元。再如龍。以功。授邊溪洞。萬戶。侯。洪武五年。改授。思南。宣慰司。辦事。長官。永樂十一年。改授。烏羅。副。長官。司。俱。准。其。南。之。也。江。烏。羅。溪。羊。溪。二。水。而。下。又。合。治。西。源。出。濫。泥。山。承。襲。經。流。提。溪。司。亦有二。正係明。力。楊。秀。纂。授。石。阡。府。龍。泉。正。長。官。司。功。大。夫。以。征。苗。功。又。授。亞。中。大。夫。歷。元。至。明。洪。武。五。年。改。授。同。仁。副。長。官。司。國。朝。俱。准。其。承。襲。無。印。南。其。內。更。帶。印。江。諸。水。而。下。之。提。溪。至。木。耳。寨。之。北。又。北。匯。省。溪。司。北。亦。有。二。洪。武。中。楊。政。德。以。功。授。省。溪。正。長。官。司。係。宋。戴。子。美。以。功。授。鎮。遠。土。知。州。歷。元。至。明。洪。武。中。改。授。省。溪。副。長。官。國。朝。俱。准。其。承。襲。無。印。源。出。江。頭。山。之。宙。羅。江。又。下。而。至。銅。崖。流。處。壁。立。千。仞。明。正。德。

貴州水道考

卷之六

主

就正草

開。參。議。蔡。勳。建。跨。營。亭。其。上。毀。于。兵。國。朝。康。熙。八。年。知。縣。趙。景。福。重。建。相。傳。崖。下。潭。中。元。時。有。漁。人。沒。江。至。底。得。三。銅。人。挽。而。出。之。因。以。名。江。而。名。郡。也。在。於。其。北。又。有。所。謂。小。江。者。源。出。甕。濟。洞。南。下。而。由。文。筆。洞。在。治。西。三。里。正。人。和。詩。勒。於。之。東。南。流。入。之。又。治。南。有。前。溪。者。在。治。南。舊。大。萬。山。司。其。石。之。上。源。出。大。萬。山。在。治。南。二。百。里。舊。產。硃。砂。東。北。流。來。注。之。江。乃。下。繞。府。治。之。南。折。而。東。南。又。東。至。湖。南。之。麻。陽。縣。而。入。沅。江。達。洞。庭。又。有。鎮。陽。江。者。即。灘。水。古。稱。五。溪。之。一。也。源。出。偏。橋。右。司。宋。楊。通。寶。以。功。授。偏。橋。永。樂。二。十。年。改。為。右。副。至。太。陽。河。又。曰。杉。木。河。東。南。流。至。新。施。秉。縣。北。右。合。源。出。黃。平。州。之。小。江。新。施。秉。者。舊。偏。橋。衛。也。明。人。有。詩。

云有水可乘筏。其如難渡河。又曰。楚水偏橋盡。黔山平越多。城東有橋。為黔楚要道。又東流至縣東南界。有舊黃平州。之在於治北。即為北門河。又帶東南之苗裏水。舊州治之西。因其水之艱於舟楫往來。國朝順治十六年。疏灘鑿石。以通運。今舟行斷尾而上。直可通於城下之西門河。諸流又東流過施秉縣南。又東南合太陽河。潛為大江。而注於諸葛洞。一名獲遂洞。洞有五重。皆飛崖絕壁。高濶數十丈。有鸞鷲灘。芙蓉崖。諸險。水行石科中。盤渦傾反。湍激陡瀉。每為舟楫害。明萬歷間。巡撫太和郭子章。鑿之未就而罷。國朝順治十三年。制台趙公諱廷臣。撫台卞公諱三元。以黔

饑乏餉。檄新鎮道台趙公諱宏業等。開其險。而楚漕萬石。直達黃平城下。運停尋淤。思於斯洞。亦有一言以紀之。然楞腹臆。揣不知有當萬一不。蓋巖巖崖百仞崇。五丁驅遣斧斤通。灘排石疊千峯削。水激濤聲萬馬雄。舟縱計篙猶畏險。師非習性斷無功。從今不信覆塘峽。過費費塘倍菘工。水仍折注東南。得白水。又東得牙溪水。其西有小由溪。湧溪水注之。右合松溪水。又東左得西峽山水。又東至鎮遠府治西南。是為鎮陽江。滇黔官遊江。楚客船多泊於此。彭始奮云。烟銷山漸出。江狹水難平。共指武陵近。乘流堪夜行者。因此溪壑之實况矣。又東得石屏山。在府治後高千仞。矗立如屏。府之去山也。山半

有石穴。兩久穴中有水下。為如虹。水右得吉祥山。在府治西南。形則江必溢。居民避水。以此為候。水又東有橋曰祝聖橋。為江楚黔滇孔道。又東有鉄溪。水者會諸崖壑而下。中產鱉與小魚。味極甘美。內有浮石灘。又東得宛溪。松溪。秋溪。諸水。又東入思州府境。吞納治西北之養苗溪。治西南之注溪。治西十里。設舟以渡之。磨寨河。併相傳土人擊銅鼓而龍出。因以成溪之龍溪。又下而得治南之架木溪。上以便往來之架溪。併治南一里。遠城而東之洒溪。又下而納治東十里之鉄山溪。東北三十里之施溪。治東八十里。設津以濟往來之田壩巖諸水。又下為清溪江。清溪縣之名。以此。乃納其治南之竹坪河。描龍河。

鉄廠河。諸水。又東下玉屏縣北。則合平江。其水吞納治西三十里之太平河。總匯西溪。梭溪。而來。流經飛鳳山。在治西五里。中峯高。上有朝野雞坪。在治象鼻山之左右。若門戶。然中通一洞。架喬其上。為黔楚往來之孔道。而下野雞河。併治東之易家河。會諸水而下之文水。河而下。至治之西北。由萬卷書巖之東。又有府治之海龍溪。者在治北六十里。都素司。亦有二無正副。一明洪武中。何文學以功授。授領兵頭。目明洪武中。宣慰司長官。一元周世忠。隨詹恭將征廣西。承樂四年。改長官司。國朝准其承襲。一印二司。輪掌之。東相近有牛角。黃栢。水銀三山。在昔紅。舊嘯聚於此。明知府胡紳。合思南石阡。銅仁三府之兵勦之。至今民猶頌德。其水向東而下。北納

由黃道司亦有二無正副一明洪武中黃文煜以功授一亦洪武中劉貴以功授宜慰同知八年陞宜慰副使後改平岳溪長官司迨至永樂中改黃道長西南楊柳崖崖極險峻而下後官司國朝准其承襲一印輪掌邀司北淘沙溪而出之黃道溪水入於澧江江乃東下入於湖南沅州府而合沅江入洞庭又清江者古曰劍河又曰長河舊陷苗境不惟舟楫不通即附近居民亦未能深入探其源本故以前傳志皆闕其經由會合之文至雍正七年制台郡公諱爾泰撫台張公諱廣泗奉旨清釐夷人歸化題請開濬自都勻府至湖南黔陽縣計地一千二百餘里源並發都勻府山澗中繞城西南過都勻副司界左倚陽安汎右

貴州水道考

卷之六

六

就正草

衰琵琶木老牛角高基諸塘迤東至東嶽廟前又東過八寨協營前協有城國朝雍正九年新建前面太平汎鷄買蛟蝦甲些代犁後負楊排大肚小肚左迤烏哇楊烏巴告鉄陀者良右夾楊堯斗魁龍并寨嗣延屬亦一聚矣自此而北左得舊豐寧司水迤東過麻哈州東南又東至樓平縣界乃受平越府三江口之水焉三江口者麻哈江馬場江羊場江也麻哈江一曰兩岔江又曰算水上納州治之西樂平司明洪武中定仁德以功授樂平南有紫薑苗夾溪而居之樂平溪一發州東香爐山東北流合由清平縣治南九里之湧勝溪治北五里之凱還溪本州平定司明洪武中以

官司國朝准東之舟溪暨清平縣治東五十里源出香爐山在其本襲有印東南四十里四面陵絕三疊而上有田有井有潭可容萬眾明時苗據為亂正統間總督王燾勦而未盡天順中巡撫鄒文盛參議蔡潮等平之置防兵建倉儲之山江河北流至越府之東南則馬于其上後皆裁去誠奇險也

場江源發府治西北從金橋東南流而來志稱其水湍急而深中流為沸者也羊場江源發治東北二十里亦南流而來二江上下映帶境內治西二十里之皮隴江治三里之諸梁江治南門外之南河治南五里之武勝河治東十五里之魚梁江治東二十里之羊場河治東三十里之蕭坪江諸小溪流悉南入於麻哈江焉是為三江其內波流濼洄為一郡之最勝其左有橋曰葛境橋距郡城五里為滇黔來往所由之要道三江口水東流過楊老驛南又東至清平縣南界而注於清水江江水東至黃平州西重安驛南有治東三十里之重安江合州治西北傍有高溪屯下流合治東三十里東坡下之秀溪而來之高溪水自黃平州西而南流注之又東南過巖門司南又東甕壩汎南凱里汎北而東過舊偏橋衛東南至於丹江營北有九股河者在於治東源發九排大山又名寨自鳳黨雞港台拱諸處東北流而來又有所謂丹江者在於治西源發治南高坡其上有泉名為大塘溢而下流四合諸山之水下納源發治東防里寨山中西經挑遠寨之防里河上自凱里而

貴州水道考

卷之六

六

就正草

來過楊條。至台拱。合於九股河。是為小江。亦有一水。從西南流來。注之。小江兩岸。容山司考失。又東。至下乘汎。南稿貢汎。北經高架。董隴。八稿。八亮。柳受而東。至清江鎮。北鎮城。國朝雍正九年。新築者也。鎮左為董堽。南脚。右南埃。階東。後接公鷺堡。汎前夾柳利。柳羅。董敖。寨。嗣。運。屬。實。一江之控制矣。清江至此。又東。至下華東。有水。自上旁洞。該捷。交。茂。鳥。順。南。琴。西南來。又有水。自古州界之。宰磨柳受。下。及。且。西南來。又有水。自白羅。宰。統。南來。瀝流為烏沙。河。東北流。注之。由此。迤。南。包。白。堵。伐。迷。發。號。趙。賴。倍。兜。柳。戶。俾。刀。培。牛。而。東。至。柳。濟。汎。南。流。沿。排。敖。柳。再。越。甲。柳。傍。柳。受。排。交。南。孟。

貴州水道考

卷之六

六

就正草

貴。樂。而。東。至。天。柱。縣。界。之。茅。坪。石。合。亮。江。小。滴。水。諸。支。流。東。至。沅。堤。塘。塘。崖。絕。壁。有。字。摩。挲。可。視。明。永。樂。十。二。年。總。兵。梁。福。等。進。討。諸。苗。凱。還。紀。功。於。上。者。也。在。於。治。西。北。有。源。發。圭。拈。寨。之。西。江。水。入。於。在。於。治。北。源。發。新。溪。之。一。名。北。門。江。一。名。鑑。水。江。相。與。繞。城。而。下。合。於。清。江。此。江。上。下。向。來。怪。石。磷。峒。不。通。舟。楫。國。朝。雍。正。八。年。貴。東。道。方。公。諱。顯。招。撫。開。道。可。任。來。往。至。今。稱。便。又。東。南。過。沅。口。至。湖。南。之。黔。陽。縣。南。入。於。沅。水。由。洞。庭。以。入。江。都。勻。之。境。又。有。所。謂。古。州。江。者。即。都。江。舊。陷。苗。境。國。朝。雍。正。七。年。制。台。鄂。撫。台。張。奉。命。清。釐。夷。人。歸。誠。黔。粵。往。來。始。獲。舟。行。無。阻。其。上。源。

為邦水河。在治西邦水司明洪武中吳尚通以功授邦水發源合。三道河而來。下入獨山州。為獨山河。至爛土司明洪武中張鈞以。承襲無印。右合馬腸水。左合爛土司西南溪水。東流為都江。一曰紫泉。一曰遞水。一曰牂柯。山海經所謂垠水。水經註所謂南至鬱林。東至蒼梧。又東至高要。由番禺入海者也。漢武帝伐南越。發夜郎精兵。下牂柯江。同會番禺。黔中通志云。疑即此。其左有城門。坡。右有水崖塘。西有獨山司考失。東有巴開打鋤等寨。明宏治中副都御史鄧廷瓚鎮遠侯顧濬討爛土蠻。即此也。又東歷三脚山。即三角屯。在治南二百里為由粵抵黔赴滇更夫馬舟楫之要衝今設州同衙門於此。小脚孟南歷拉。

貴州水道考

卷之六

九

就正草

攬打畧柳。登三汎。經來牛寨。而至來牛營。臨清江北岸。自營而下。有風柳溝。小溪。北來注之。流沿楊翁楊邦牛羊場。隴寨。平宇。平裡。賞。祀。俾。背。八。匡。而。至。高。舊。營。南。其。北。有。小。溪。注。之。營。臨。江。北。岸。高。孖。高。表。而。東。過。定。且。汎。汎。在。南。岸。沿。寨。北。比。孟。東。滾。董。妙。有。八。圭。草。蕪。至。俾。開。汎。歷。黨。畧。俾。開。滾。左。而。至。江。都。汎。經。寨。沉。孟。潘。蜡。子。而。東。至。古。州。治。西。北。有。合。眾。小。水。以。成。江。名。為。溶。江。自。清。江。台。拱。界。南。瓦。山。流。出。行。數。十。里。經。冷。衣。下。合。崩。波。塘。水。經。八。架。會。於。孖。有。過。平。昂。稿。科。至。古。治。之。西。北。又。有。因。其。環。繞。車。寨。而。為。車。江。者。自。清。江。高。亮。山。流。出。經。官。州。朗。洞。寨。蒿。寨。倒。又。有。水。自。黎。平。府。

屬之上洞流出經育洞巴王會於山州過於列樂鄉月寨口寨田
寨凌寨頭藏寨合于溶江下至古州城繞治而下經八匡汛之
西南下入於都江會於舊治之東為諸葛營又為諸葛洞之下
稱都江軍江溶江合流處洞口可容數百人稍進又有一洞緣梯
而上廣亦如之其中黑暗無光相傳諸葛武侯南征時曾斬蠻帥
之首懸於洞口者也其處枕山而水土田平衍饒沃黔中一膏腴
之壤也宋咸平中古州刺史向通展入貢明洪武中江陰侯吳良
及後楚王湘王都督楊文皆會用兵於此雖稱平定然亦暫示羈
縻耳至 國朝雍正八年制台鄂公撫台張公宣播 朝廷德威

貴州水道考

卷之六

平

就正草

莫不歸誠樂附因其地興築城堞樓櫓巍然實為巨鎮城在
平之南有八匡冲登風坳利洞高洞東暨寨麻左襟溶江右帶
江左為高文高武高同高寨八鐸俾隴佳雨佳化謝能黨剛九溪
龍早鷄痘雞弄右為喇侯烏恩擺因忘冷領講養黑歸奴滾經
岑人烟綿絡阡陌綺連真沃衍之提封也自此而東南經獨石
亮流至八及寨南有水自苗古九得來注之沿傳洞亭洞平雜
温上下蘇洞平江寨至下江營又有小溪曰孖女江在古州治南
苗人謂山之
高者曰岑水之分者自東郎官雄流出由孖温南來注之而東南
曰孖每取以名其寨經蜡鷺扒沙郎洞巨洞至丙妹汛北有冷裏及黎平屬之溶洞

州之八孖永從之平舍丙妹等寨郎洞下有小溪曰孖覽江自寨
正寨平流出北行又八孖之上有曹平江自黎平府之曹滴司經久
歸流流出南行竝道注之又東南過懷遠縣界經相思石牌二寨
復由車寨梅寨枕口而南下入於廣西合三江五新關二但此皆係吞納諸支
七江達長江者四歸粵海者三舊五新關二但此皆係吞納諸支
遠由或千里數百里之經流其外尚有不附諸支於四方取便自
行出境者是亦亦不可不考而又不可以輕舉也適於粵東獲遇
其鄉 先生因執其全冊呈閱披覽一過不以為謬
但亦以諸小水為言因與指商來之所從去之所自併其中分合

貴州水道考

卷之六

主

就正草

暇帶向背經由終日晰剖不倦然後始悟其概焉乃為披圖而續
之在於正西則有威寧州西境之天生橋水雙溪合流自南向北
而下北合小天生橋之自東北而西南放流之水共折而西西入
雲南東川府界西南之紅江源發普安縣之江西坡在治東二十
里入滇舊路
明刀為安南衛治崇正中泰政朱 亦在治南下為今通滇大道設有塘汛之馬別河共道折注西南
家民建一城于下曰有嘉今圯 下匯治南八十里源發磨盤山
山勢奇險 又西北受普安縣南南下西帶歸順營境東下之支流共道而南
至黃草填之西又西受由捧鮮之北東下之水下面折注東南至
草填東南南龍府治之西南合於紅江又東受永豐州東之羅

河與在于羅斛。與西北克渡索獵二河會合而下之博獵河亦在羅斛。爲本州要津。水勢深迅。設有船隻。但猛雨則不能渡之。巴至河在于册亨。流入龍渣河。由者皇逸運而下之冗渡河亦在册亨。南流爲達嶺河。又南流爲百樂河。放流而來之樂繁河諸支。總滙百川。南入廣西之西州界。而合三江。又府之西南有衆水西奔。總滙一口。入於雲南之羅平州界。在於東南黎平府開泰縣。有洪州江者。在洪州正司。元時李德瑛以功任鎮遠府土僉事。明洪武中改洪州長官司至。國朝准其承襲。有印。其水映帶司東南。源出灑洞山之上黃溪。源出太平山。在治東南六十里。每夜有光如炬。之平茶江。以及潭溪。併司東南之潭洞江諸水。自西而東。經

貴州水道考

卷之六

三

就正草

四馬聖之南。東入湖南靖州會通縣界。東南銅仁府松桃城之水。來有二源。一出平頭司。亦有二司。正係明洪武五年楊正德以功授省溪長官司。二十九年改平頭司。副係洪武七年田炳以功授平頭副長官。司。國朝俱准其承襲無印。之西南。經太平營之北。折而東北。一出平頭司之西北。自西而東。而會南支。共道而東。又東受三不管西來之水。折而趨北。兩岸吞納諸小溪支流。而下經木樹汛之東。斜趨東北。入四川彭水縣。而達長江北之稍東。遵義府正安州有三江水者。在舊城北五十里。源出羊毛坡。上納綏陽縣治北二十里之黃魚溪。亦在治北。來有二源。一出黃魚溪。一出羊崖。爲合口河。下流浸大。流經大灘而來之渡頭河。在治東北六十五里。

源出椒溪之小鳥江諸水而下。入自本境。又納治西七十里源出南川縣之恩溪。治西南七十里。流經州南而來之虎溪。西南五里之林溪。治南一百里。源出發川縣。北流而來之芙蓉江。治北山後之卯溪。折注東南。南流經舊城西境。又東納北溪。又下而西納會仙山。在治東北二十里。西下之水。仍趨東南。由豹子山。在舊州城北。州治發脈于此。常。有雲霧。之北。東入四川南川縣界。而下長江。迤西則爲桐梓縣之坡頭河。在治北一百四十里。上納治東五里之天橋水。治北七十里。相傳漢之唐蒙曾渡於此。而爲蒙渡河。治北一百二十里之毋渡河諸水。北入四川綦江縣界。而下長江。府屬之仁懷縣有

貴州水道考

卷之六

三

就正草

赤水河者。在治西十五里。源出雲南鎮雄州。東流入大定府畢節縣。而經其北境。南受木稀關左右諸水。又東入仁懷。先納龍場營雷變山放羊山諸水。又有桐梓縣之齋郎水者。在治西六十里。古有苗名齋郎者。居此。故以名溪。流至治東楚米坡。在治東二十里。米至此。更帶治東二里之漆水。治南二十里之南溪水。至治西五里。會於葫蘆水者。而下。至米糧渡。入於赤水。而治西八十里之蟠龍水。九十里之趙洋水。亦附近而趨赤矣。又下經仁懷之治西。治東數十步。兩岸石壁高峙。千仞。溪出地穴。涓涓不竭。之澧溪。自東注之。至治西北。折注東南。又納治北之一名玉溪河。一名魚換河。

者而下。乃放流而折東南。入于四川合水縣界。此江平時舟楫可
桓舊城之上。一百二十里之猿猴灘。若自此以上。再加疏濬。則可
以桓新城矣。此又諸支之源流。而為黔中之大駁也。

貴州水道考

卷之六

一

就正草

各直省水道總畧

江西樂平 注日暉 滄波

古人以漢附於江。不能自行入海。淮雖東注於海。源不遠而受不
法。且自黃河南徙而借逕。河淮不復判為二。則淮與漢。豈足抗江
河而稱瀆哉。於是南北中三大界。但知江河之為經。此外無復足
稱。並行而爭赴者矣。不思河既南遷。九河失道。則晉東趙衛幽燕
諸境。千支萬派。悉入直沽。其涵滋蓄瀉。豈尋常一吐一茹者可等
量觀也。若廣之鬱水源。發滇黔。流經兩粵。左吞右納。不擇細流。洋
洋乎南天一巨侵哉。此二水者。雖較江河而遜其穿貫中外。實視
淮漢而勝其疏引東西。淮漢既不足以言瀆。則沽鬱應可以補於
各直省水道總畧 卷之六 一 就正草

四矣。請申四水之經由蓄洩。而先事於江。江水源發四川西北之
岷山。歷棹臘營而南下。至郫縣。則分而為二。過成都。下雙流。又合
為一。南抵嘉定府。而納眉印雅諸州之水。又下至敘州。西受大渡
河諸水。西南受遠自吐蕃發源。下經雲南之麗江。鶴慶。雲南。武定。
東川諸府。下入川之西南。溯東南而來之金沙江水。併本境之寧
遠。冕。寧。及瀘水等河而下。江乃轉折而東。一路北納川南諸屬之
水。南納遠自貴州威寧。大定發源。下田修文諸屬。而東南帶貴陽
府。左近支流。放流而經涪潭。餘慶。思南府。又下而由印江。婺川之
交。始入四川敘水廳界之烏江。一為德江水。又下而至重慶府。則

川北諸水入之。其水遠者從甘肅之文縣階州西和成縣徽縣兩當。西安之鳳縣。畧陽。西平諸支派。匯爲嘉陵江而南下。近者如本境由龍安江油而下之涪水。鹽亭南部而下之茹寧江。南江。巴州而下之北水。灘水。通江而來之諾水。以及由新寧達州而來之通川江水。莫不自北而南。總歸重慶而入於江。江復東巡而至涪州。又南納貴州遵義府而來之赤水。乃折而東北。又折而東。經夔州府治之南。在北如源發萬頃池之渠水。大寧河等支流。南流入之。乃歷嬰塘巫峽諸險。入於湖北。初由巴東。先受滾東滾西諸水。又下而帶歸州之由興山而來之香溪泉流。東下宜昌府。則鶴峯長

各直省水道總畧 卷之六

二

就正草

樂諸水。東流折北入之。又下而抵荊州府。則遠安。荊門。當陽之水。東南流入之。乃由公安而石首。而監利。則帶劉郎浦。龍穴水。魯泆江諸派。而下沔陽州。經岳州治之西北。城陵磯下。則湖南洞庭之水入焉。洞庭古九江也。有源出廣西興安縣海陽山之湘水。下至永州。與源出九疑山之瀟水合。又至衡陽。與源出寶慶府邵陽縣耶蓋山之蒸水合。又下而納沅州之源出播州。其內更帶源發三潯山。南流而來之辰水。源出西陽州。東由沅陵縣而下之酉水。楚詞所謂入激浦。余遭廻兮之激水而來之沅水。外如由武岡。寶慶。益陽。沅江而來之澧水。或云係源出靖州綏寧而下寶慶者爲澧水。

源出慈利縣西歷山。由石門澧州而下之澧水。併有所謂漸水者。共入洞庭。是爲九江。外如岳州之蘭江。長沙之汨羅江。鄞江。喬江。寶慶之邵水。衡州之瀆耒潢下水。肥水。常德之玉帶河。枉水。朗水。延溪水。辰州之五溪。藍溪。武溪。永州之愚溪。浯溪。濂溪。靖州之郎江。郴州之桂水。諸支派。或分。或合。亦皆附麗以入於洞庭。共道北入於江焉。江乃下由沔陽。漢陽。武昌府。映帶兩岸。溪流而下。漢口鎮。則漢水入焉。漢水源發西安漢中府嶓冢山。爲漾水。東下而收府治北境之水。又東下經石泉。紫陽。興縣。洵陽。白河。吞納各屬之水。而來始爲漢水。乃東入湖北之隕陽府界。南納竹山。竹谿之上

各直省水道總畧 卷之六

三

就正草

唐孔陽諸水。北納隕西之五里諸河。下由鄖府之南。則龍門將軍神定諸河。先後入之。又東南而合魯河。均水。併滄浪之水於均州。合泌河於光化。下至穀城縣。東則房縣。保康諸屬之蠻河等水。自南入之。在北如河南南陽府屬內鄉。晰川之老官河。西河南召鎮。平新野。鄧州之湍河。趙河。併唐縣之泌河。諸水。東西分道。自北入之。漢乃下由襄陽府。又爲襄江。帶檀溪。襄水諸流而下。又南納南漳。宜城之潮水等派。折而東南。又東受棗陽縣之纓水。澧水。下由安陸府之西。則帶龍母湖諸支。而下漸折而東。經天門。漢川之南。潛江。沔陽之北。又納潛江水。滄浪水。三澨水。雲夢澤諸流。在其北

之上游為德安府。其水西自隨州之泚水。潑水諸派而來。東自應山之大洪。漢東諸派而來。合於府境。帶潑水。漳水等派。自北而下。至孝感之西。南流入漢。漢乃下至漢口。合派於江。在於江北。又納通城。崇陽。通山。咸寧等屬。共由嘉魚而來之水。江乃東趨。又南納由黃安。黃陂而來之舊鎮界河。潑河諸水。又下而至武昌縣東北。納由麻城。黃岡而下之上。為縣前河。下為長河等水。又下而納羅田。蕪水。平湖。河。巴河等水。併兩岸吞納各屬支流。東入江西。九江府界。先納瑞昌。德化之漢溪。龍開諸河。下至湖口縣。鄱陽湖之水。自南入之。鄱湖之最上游為章水。源發南安府大庾縣。聶都山下。

各直省水道總畧 卷之六

四 就正草

至南康縣。為芙蓉江。又下而西。受由崇義上猶而來之源發潛水。諸支。下為上猶江者而下。北抵贛州府城之西。而北則章水注焉。章水源發福建汀州府。新樂山下。由石城。瑞金而至會昌。則合湘水下。至雩都。則合雩水。又北納寧都州之瑋溪。小溪諸流。西北帶興國之潑江而下。在於其南。又有定南之員魚等溪。龍南之桃水。諸流。信豐之桃江諸水。皆北流而入於雩焉。自雩而西北。下抵贛州之北。合於章水。乃由萬安而下。至太和縣。則西受自龍泉而來之遂江。太和江水。又下至陳岡山。則有源發安福之瀘水。總納諸流。下達王江。又有永寧。永新之勝業水。禾水。合為潑江。亦至王江。

共道東下入於章江。章由吉安府而下。至吉水縣。則永豐。吉水之報恩江。儲溪。英潭諸水。自東注之。又下而北。抵峽江縣。則帶潑水。黃金江諸流。下新淦。過清江。而袁江注之。袁江西自萍鄉縣發源。總納諸流而下。宜春。如繡江。麟橋江之等水。先後入之。下過分宜。則受赤溪。介溪而下。新喻。則為喻川。乃東入清江。歷紫洲。東瀛洲。諸勝。東入章江。章由樟樹鎮。達豐城縣。是為劍江。東納撫州樂安而來。及本縣富水諸派。北下而至瑞河口。則瑞之錦江。自西注水。錦江西自萬載縣。金鐘湖發源而來。合新昌之東西二溪。鹽溪諸派。下合上高之凌江。乃入高安。由幸龍王潭。下歷松湖。入于章江。

各直省水道總畧 卷之六

五 就正草

江乃北趨。新建。南昌。而抵省城之西。東。受城中諸水。下分二支。右支入於東鄱湖。左支下。抵吳城。又受修水。修水自寧州而下。帶武寧之西。港。長。則諸水。靖安之雙溪。桃溪諸水。奉新之馮水。華林諸水。安義之龍江。進賢諸水。建昌之珠溪。蘆溪諸水。總赴吳城。是為後河。入於章江。章乃下入左。為西鄱湖。盱江源發建昌之廣昌縣。血水。嶺下。由南豐縣。帶軍港。斤竹澗諸水。入於南城。而新城縣之黎灘水。飛鷺水。自南入之。歷府境之烏龜港。老虎潭而下。又東受瀘溪縣之澗村嶺水。下撫州之金谿縣。合治之清江。齊岡諸水。同趨臨川。又稱汝水。西受宜黃。崇仁之宜水。章水。黃水。巴水。東受

東鄉之三港諸水。下由南昌。帶三陽諸水。又由進賢。納軍山湖諸水。入於東鄱湖。上饒江。源發廣信府玉山縣。為上下干溪。下納廣豐之永豐。永平諸水。下由府治。歷君遷潭。萬柳洲而西。則鉛山之旁。羅紫溪諸水入之。而下映帶弋陽諸溪。又下帶興安縣之黃溪諸水。下入貴溪。由鷹潭諸水。挹饒之安仁。左右襟帶白塔雲錦等水。入於餘干。而抵瑞虹鎮。趨東鄱湖。番江源發浮梁。帶鯉魚橋柳家灣諸支而下。景德鎮直赴府城。洎水源發德興。下至樂平。為樂安江。過三溪。經萬年界。亦至府城。而會鄱江北。帶城內諸水。南帶清溪灣諸水。又下而帶東西二河水。下由虬門。而都昌入於西鄱。

各直省水道總畧 卷之六

六

就正草

湖若東鄱湖之水。亦下西鄱湖。同由左蠡。繞廬山。歷大孤塘。入于長江。江乃下入安徽之安慶府。府屬如龍南蓮若等湖。在宿松縣。揚溪長河在望江縣。皖水在潛山縣。內合潛水。併合自太湖縣而來之沙河等水。外如源出皖山之青山渡河。桐城之樅陽長河。併桐水。俱左縈右拂。自北入之。安慶之南為池水府。如建德之堯城溪。自太平而石埭之舒溪等水。青陽之五溪。府城之秋浦。上流為池口河。即貴池也。銅陵縣之大通河。銅陵河。荻港河諸支流。皆穿經貫絡。自南入之。江乃下入太平府。府屬繁昌之荻港。泥浦。蕪湖之魯明江。即魯港。上由東埧。歷治西而下。內帶寧國府之清弋。

江。及涇縣之賞溪。麻溪諸水而來之河。併鳩慈港。如府治當塗之大信河。黃池河。姑孰溪。白壁水。慈湖諸水。皆自南入之。江之北為廬州府之無為州。其府有巢湖者。巨浸四百餘里。界連肥。舒。廬。巢四邑。吞納港汊三百六十有零。下經巢縣之西。又抵無為之東。東北放流入於長江。外如廬江之白湖。繡溪。無為之桃林。河。裕溪。河。錦繡溪。巢縣之濡須諸水。皆分支孽脈。爭道赴之。無為之南。為寧國府屬。其境之五湖水。礮石水。麻川水。徽水。雙溪。宛溪。宛甸溪。綏溪。琴溪。舒溪。梅溪。諸支流。或分或合。或先或後。悉入于江。江復東下。而歷和州。又納其治柵江。麻湖。澧湖。濞溪。河。牛屯河。裕溪。河。烏。

各直省水道總畧 卷之六

七

就正草

江浦。銷石港。新裕港諸水。乃東下而入江寧府。府之靖安河。上新河。新河。青溪。秦淮河。入功德水。石步港。下蜀港。分道入之。江浦之餘河。六合之沙河。共至瓜埠入之。江復東巡。歷揚州。鎮江之交。南納京口。上自蘇常而來之運河。北通儀真。瓜州。刊溝。運河諸水。下歷金焦二山。南經通泰二州。入于海。此南條四瀆之一也。其次則有黃河。黃河源發西域崑崙山。禹貢導河積石。蓋自積石至河州界而下。則合源出蕃地。由盤東山峽而下。內帶源出南川。西流與打壁河俱下之抹邦河等水之洮河。源出塞外。流經臯蘭山。邀臯蘭水而下之灘水。源出大小榆谷之北。邀浩澧諸水而來之湟水。

又東北越亂山中而至寧夏府。北流出塞。始轉而東南。入山西境。沿沿南下。大河之西。為西安。先收府谷神木葭州之水。下至吳堡。縣則有青河口外之水。入口為無定河。東南而下。由綏州米脂之交。至吳堡縣之東南。自西入之。又下而納安定。延川清澗諸屬之水。下至宜川。則有延安府之延水。源出安塞縣西北。蘆關嶺。東南流入膚施縣境。又流經延長縣。東入于河。又下歷韓城。館陽朝邑。而受無數諸支河。則涇渭汧洛諸水入焉。洛水源發甘肅之慶陽府。南樂蟠廢縣。南下而合水縣之馬蓮河諸水。東入延安府之甘泉縣之西境。又西合鄜州之水焉。下由中部洛川而抵同州。下

各直省水道總畧 卷之六

入

就正草

朝邑。渭水源出甘肅臨洮府渭源縣南谷。經鳥鼠山。禹貢所謂導渭自鳥鼠同穴者也。轉而東流。經寧遠。伏羌。通渭而下。又北受自靜寧。莊浪。秦安而下之河。東經清水縣界。東入西安鳳翔府之寶雞縣。而至其東南。則隴州之源出汧山。流經汧陽縣而來之汧水。西北流入焉。渭乃東過扶風。岐山。而入西安府之盩厔。與平。咸陽。在咸陽之東北。則為高陵縣。乃西合涇河。涇河源發甘肅平涼府平涼縣之白巖。東下涇州。又東南至邠州。又北受三水而來之水。又東南由醴泉涇陽。下至高陵。東合于渭。渭乃過渭南。下華陰。與自同州而來之洛水。皆入黃河。河自朝邑界。稍折而東。入山西之

蒲州界。先是山西之河曲。保德。崞。嵐。興。縣。臨。縣。寧。鄉。石。樓。永和。大寧。鄉。寧。諸。治。皆。西。濱。大。河。如。崞。嵐。水。蔚。分。水。南。湫。水。離。泉。諸。支。流。皆。自。東。而。西。自。行。宣。洩。于。黃。河。矣。若。汾。水。源。發。崞。嵐。州。南。流。經。靜。樂。之。西。南。折。而。東。注。又。至。太。源。府。治。之。西。南。而。合。晉。水。諸。流。又。東。受。自。壽。陽。榆。次。而。來。之。淳。化。諸。水。又。下。而。西。受。自。孝。義。而。來。之。義。水。諸。流。下。由。清。源。交。城。文。水。祁。縣。而。至。平。遙。介。休。兩。岸。納。無。數。支。河。而。入。平。陽。府。之。靈。石。縣。界。又。由。靈。石。而。趙。城。而。洪。洞。而。臨。汾。又。南。歷。襄。陵。則。有。源。出。府。城。西。南。平。山。之。晉。水。東。流。入。之。又。歷。太。平。絳。州。稷。山。河。津。榮。河。一。路。左。紫。右。拂。合。諸。派。而。西。入。於。河。又。有。所

各直省水道總畧 卷之六

九

就正草

謂絳水者。自絳縣發源。西流經閭。喜。夏。縣。安。邑。臨。晉。潞。氏。而。來。又。為。涑。水。下。至。蒲。州。府。自。東。入。之。而。州。境。源。出。歷。山。書。云。釐。降。二。女。于。媯。汭。之。為。媯。汭。水。諸。流。皆。附。近。而。爭。赴。於。河。焉。河。乃。折。而。東。趨。入。河。南。潼。關。廳。界。而。放。流。東。下。大。河。之。南。為。河。南。府。府。境。有。洛。水。者。源。出。西。安。雒。南。縣。冢。嶺。山。東。流。經。盧。氏。永。寧。而。下。宜。陽。宜。陽。之。北。為。新。安。縣。則。有。源。出。澠。池。縣。白。石。山。之。澗。水。東。流。入。之。洛。水。下。至。府。治。之。東。又。受。源。出。洛。陽。縣。穀。城。山。東。流。而。下。之。瀝。水。共。道。而。至。偃。師。之。西。南。又。南。納。源。出。盧。氏。縣。閭。頓。嶺。流。經。嵩。縣。洛。陽。而。來。之。伊。水。乃。共。溯。東。北。至。于。鞏。縣。北。入。于。河。河。復。東。趨。河。北。為。懷。慶

府其境有濟水者。卽禹貢所謂導沇水。東流爲濟者也。源發王屋山。自濟源東南放流。下至溫縣。東南入河。又有山西澤州府之沁水。源出沁州之沁源縣。經岳陽縣。東流入澤之沁水縣。折而南流。入懷慶界。亦借運而入於河。而府屬之渙水。龍水。天漿溪。望仙溪等水。皆爭道入之。河復東趨。入開封府汜水縣界。東至虞城。入山東濟寧州。明洪武中。決源武縣黑陽山下。東經府城北五里。又東南至項城縣出境。而故道遂淤。永樂中。復疏故道。自是河分爲二。正統中。又決滎陽縣。東經府城西南。又東南至項城出境。而城北之新河。又淤。府屬之汴河。源發滎陽縣。東經府城內。又東合蔡河。

各直省水道總畧 卷之六

十 就正草

名荑。渠又名通濟渠。東注泗州。下入於淮。累因河決。葵河。湮淤而汴河遂由府屬之中牟縣北入黃河。兩岸州縣千支萬派。藉勢東歸矣。河乃由河南而入江南。徐州府之碭山。豐縣之間。又下經蕭縣之北。又下由睢寧之北。至桃源宿遷之間。歷清江浦。西匯諸治之水焉。西境之水。惟淮爲大。源發河南南陽府桐柏縣之桐柏山。下由確山。信陽息縣而東。至新蔡縣。則納源出天息山。東流經汝陽上蔡而來之汝水。併小橫河諸水。東入安徽潁州之潁上。歷蒙城。懷遠。由鳳陽府境之北。合于泗水。東趨五河縣。又開封府新鄭之河。上合源發密縣之溱洧二水。而下過沛川縣。歷尉氏之東。

南上合汴河之下流。又下由通許扶溝二縣之間。又西合源出登封縣潁谷而爲潁水。由鄭州襄城而下臨潁。又西帶汝河清陽諸河而下。又下而合沙河等水。東由陳州府之南。卜湖沈邱。分爲二道。東入安徽亳州。至其治之西南。又合爲一路。東南奔注山五河縣。亦下臨淮。又河南歸德府之渦水。上由柘城縣而來。分二道向南而流。下合包河。東入徐州府之碭山縣界。乃由蕭宿之間。下經靈壁虹縣之北。睢寧之西南。微折而南。亦入五河縣界。五河之北。另有一河。斜注東南。匯西來諸水。同入五河。而入於淮。在於其北。有定遠縣之水。東北斜注。由臨淮縣之東。而北亦入五河。而左。

各直省水道總畧 卷之六

十一 就正草

帶由瓜州。而揚州。而高郵。而寶應。而淮安府。而北注之運河。總稱衆流。潞爲洪澤之湖。至于清江浦。又北納由汶上縣分水龍王廟南下。由濟寧州東帶沐泗之水。一路由夏鎮韓庄宿遷縣桃源縣而下之運河。併西有曹縣單縣定陶金鄉魚台諸水。東而莒州。蘭山。郯城。嶧縣諸水。乃合黃河。河復東趨。乃下由王家營。東而下過東安縣治之南。阜寧縣境之北。下至廟灣。東入於海。此北條之一支。而爲四瀆之二也。若廣東之西江。是爲鬱水。上自雲南新興州境。發源爲之曲江。又下入微江府城。稱爲盤江。又爲牂牁江。映帶八達河。西洋江。剡江諸水。由貴州之南境南籠永豐二屬之紅江水。

普安。永寧。鎮寧。安順。廣順。定番。諸州。普安。南安。等縣之水。支分派。別異道。同歸自北。而南。滔滔奔注。穿山歷峽。咸入廣西。下于左江。乃由西林西隆而東下。至於百色。北會泗城府屬諸支流。又下而北。受都陽土司西境之水。下至上林之東。又西受鎮安府屬而來之水焉。又一路吞納諸小支流。由隆安永康而南下。旋折而東。經南寧府之南。過永淳。下橫州。乃逆而北上。北收貴縣之水。折而仍東。由潯州府之南。而及其東。而合右江。江承貴州諸流。下合慶遠府之龍江。小江。洛蒙江。金城江。諸水下入永順土司。又北受自融縣西南斜注而來之河。江乃折注東南。而下柳州。仍復東趨。又東

各直省水道總纂

卷之六

士

就正草

北受永福上通桂郡。下接維容之諸支流。而下象州。又歷武宣。又先後受來賓西南逆上之水。乃仍折而東。至潯之東北。合左江。東經平南縣南。又東下而至藤縣之北。北匯荔浦。修仁。永安諸屬。上通桂水下達。二江之水焉。又下而至梧州府之西。則府江注之。府江在桂林之西境。與相水相離。故皆加水傍。相乃從湘。由興安全州而下。湖南入洞庭。灘則南下。西合義寧而下之水。下至陽朔之東北境。又西受永福之水。又下而至其東南。則東受恭城之水。西受荔浦陽朔之水。又下由平樂之西。西分一支。而入左右二江。東支南下。經昭平縣東而下。又納其西境東下之河。乃折注東南。南

州合二江。是為三江。江復東趨。由蒼梧縣入廣東肇慶府之封川縣界。則為西江。又為鬱水。下至靈州。納開建封川二治之水。下至旁羅。西寧之水入焉。又下納羅定東安之瀧水。諸流。江乃稍折而南。德慶州之水。東西入之。又下而兩岸吞納恩平高要之水。下為端溪。又東納高明之水。北納廣寧四會之水。東入廣州府之三水。縣而合北江。北江自南雄發源而來。為正水。向南而下。東納始興江口之水。下抵韶州。西合由樂昌仁化乳源而下之武水。又下納英德翁源諸支流。而入清遠。則連州諸屬之湟水等支流入焉。江仍南下。三水合于西江。共下而東。帶花縣從化諸支流。經廣治之

各直省水道總纂

卷之六

士

就正草

南。又有所稱東江者。源發惠州之和平縣。下帶龍川之水。西匯連平長寧之水。總由河源永安而至惠州。南納歸善之西江。水西下而帶博羅之水。又西南而下。北納自龍門而下增城之增江。過石龍趨東莞。下番禺。至黃木灣。波羅之江水入焉。又下至廣府與西。北二江合。乃分三道而入于海。右支由府南分流海。趨香山下。澳門入大洋。中支由番禺之黃浦入大洋。左支由東莞虎頭入于大洋。此南條之二支。而為四瀆之三也。若天津直沽之水。南自山東濟寧之分水龍王廟而北。歷十九關。至臨清。入直隸界。為運河。在于其西。則有所謂衛河。源發河南衛輝府輝縣蘇門山。東北流經

府治之北而東下。經淇縣而納淇水。稍逆而東北。西納彰德府之安陽河。即古洹水。併羗水。湯水諸支派。下合彰河。漳有二源。一出山西潞安府長子縣名濁漳。由襄垣黎城而下一出平定州樂平縣而來為清漳。並下而入河南之林縣。始合為一。又下而東過臨漳。則遵衛河而入大名府界。衛河則由魏縣大名南樂界而入運河。漳河則由魏縣元城。拒館陶而入運河。潞沱河源發山西雁門繁峙等處。初下由代州自東而西。抵崞縣之東南。始折而東。由定襄之北。五台縣南。又下經孟縣白馬山之北。又下而由六嶺黃毛諸山之北。白玉山之南。吞納各屬諸流。東入直隸正定府阜平縣。

各直省水道總覽

卷之六

直

就正草

界由曲陽下行唐新樂諸屬。而經府治之南境。以上磧河。派河。恒水。澧水諸流入焉。又下由無極博野。邢州而經府治之南。又下由晉州而深州而獻縣。下至青縣。入於運河。易水在安州城北。自府境之曹河源發五迴嶺。流經滿城而來。為大冊河。又有經清苑。入安州。為徐河。自滿城縣方順河。東流經清苑縣南而來。為石橋河。府城之西。為一畝泉河。源出無極。流經深澤而下。邢州之滋河源出定州。下入邢州之沙河。源出晉州。流經束鹿而達深州之雅兒河。源出山西大同靈邱縣。東南經飛狐口。過倒馬關。下由唐縣東南入於邢州之唐河諸水。至安州合流為易水。又至雄縣之南。合

瓦濟河。下至保定。縣為磁河。東又有拒馬河。源出山西代郡涑山。東流入涑水縣。而過其北。又東南至定興縣治西五里。與白澗河合。又東至新城縣界。一名白溝河。各帶無數支流。共趨霸州。而入直沽。桑乾河源發山西大同府馬邑縣北。洪濤山。合金龍池水。下經雁門山陽之北。懷仁之南。又東下應州。而經其治北。歷鎮川堡。鎮門堡。天鎮縣之南。渾源州。廣靈縣之北。東入直隸宣化府之西寧縣界。而下朔州。是為漂水。一路吞納溫河。洋河。清水河。二郎溝諸水。歷懷來。經居庸關而入口。俗呼渾河。一曰小黃河。以其流濁而名之也。沿泊由西北而飛注東南。一路襟帶良鄉。房縣。鹽溝。廣

各直省水道總覽

卷之六

直

就正草

陽諸水而下。至看丹口分而為二。一由都城西南斜注東南。為蘆溝河。上有蘆溝橋。下歷固安。永清。霸州。至天津而下。丁字沽。一支則由通州而出高麗庄。在都城為玉河。源發玉泉山。入大內。出都城南注於大通河。舊名通惠河。映帶上為高粱河。下通海子諸水。亦下至高麗庄。入于白河。白河者。即潞河也。北自白馬關而下。西納昌平順義。懷柔諸治之清河。官河。榆河。黃花鎮口河。濕餘河諸支流。南下而由密雲縣。經牛欄山。又東合木治之潮河。又下通州。過高麗庄。帶都城水而南下。經武清。香河之交。又帶板營口河。東南放流。下至天津直沽。會山東河南山西諸省而來。

之水同入於海。此北條之二支而為四瀆之四支也。廣水穿貫四省。奔騰四五千里。沽水雖云差短。而南北穿貫。幅員甚廣。以視漢水之納派於江。淮。屆江河之交。左繁右拂。不出數百里之遠近者。其含宏為何若也。以沽廣二水。代淮漢而佐江河。稱四瀆。亦庶幾名實之相孚與。若四水之外。仍有源遠流長。雖難較吞吐浩瀚于四水。而經歷數郡。包幕諸流。亦諸州之巨浸也。請為一撮其要焉。在于直北。則有奉天之混同江。松花江。併遼河諸水。類皆油油蕩蕩。謙流悅澤。潤下以歸于海。其以經以緯。一縱一橫者。應不亞江河之行地也。他如京東之灤河。源發雲州。炭山水井亂泉。合流

各真省水道總覽 卷之六 六 就正草

為河北流。經古桓州。轉而南下。入開平界。下入永平府之遷安縣。又下至盧龍。合漆河諸水。南下樂亭。入於海。山東之大清河。即濟水之故道。境之汶水源發太安府。流入衮州。經寧陽。平陰。汶上。入于濟水。由東阿縣東北放流。自長清而齊河。而歷城。濟陽。齊東。武定。青城。下抵蒲台。利津。入于海。他如武定之徒駭。鈞盤。淄川之淄水。青州之濰水。登萊之大沽。新河。膠河。亦皆左襟右帶。咸輸納于東海焉。在于江蘇。尚有太湖。其湖地連蘇常。嘉湖。州之水為霽溪。其水上納由考豐而來。茗溪。由武康而來。之前溪。由德清而來。之餘不溪。及北流水諸流。杭州府屬亦有茗溪。由於潛。臨安東經

餘杭下由錢塘。借逕於湖。與霽溪諸水。北入太湖。嘉興之運河。邀穆溪。麻溪。車溪。葦溪。等水。皆東北流入之。若蘇州吞納諸水之長蕩湖。投龍潭諸支派。常州之梁溪。雙溪諸支派。皆自南入之。湖乃東出太倉州入於海。他如吳江。崑江。婁江。以及一縱一橫。右拂左縈。或附道以爭趨。或揚鑣而獨注。皆入於東海。浙之錢塘江。源自安徽之徽州府而來。其源有四。一出歙縣。黟山。一出休寧。率山。一出績溪。障山。一出婺源。折山。合流為新安江。吞納府屬之折溪。吉陽。漁亭。徽溪諸水。東入浙之嚴州府。為富春江。先後帶東陽江。桐江。軒駐溪。壽昌溪。天目諸溪而下。至蘭谿縣。西南受衢州府屬之信

各真省水道總覽 卷之六 七 就正草

安溪。定陽溪。柘溪。文溪。穀溪諸水。東南納金華府屬之雙溪。澗水。浦陽江。大小桐川。五雲溪。花溪。熟溪。蘭溪。等水。共趨東北。過富陽。昌化。如晚水溪。雙溪。於潛之交。溪。紫溪。新城之葛溪諸水。並爭道赴之。下由錢塘。仁和之東南。吞納九溪等水。由蕭山之西北。乃折而東北。過海寧州之南。下抵紹興府境之北。而達其東北。則府屬東南之新昌。嵊縣。西南之諸暨。蕭山之水。合流而來。自南入之。江乃下由鯨子門而至石墩。東入於海。在寧波府為鄞江。其源有二。一自奉化江。合宅山之水。東流而下。一自上虞縣。合曹娥江而下。流經餘姚。慈谿。縣境而來。會於三江口。仍復東注。至定海縣大埭。

江入于海。台州之水。則爲靈江。其源有二。一自天台關嶺而來。一自仙居永安而來。下至府治之南。又爲澄江。東入於海。若温州之永寧江者。一名永嘉江。源出處州之龍泉縣。南合泰溪。漿溪。至府治南。一名酒溪。又爲大溪。又西合遂溪。松陽之水。東下青田。又東下而由溫府之北。又北納由樂清縣南下之水。東入於海。福建之水。惟福州之南臺江爲大。又名金鎖江。北自建寧府之崇安浦城。雙溪並下。映帶諸水。而至府治之西南。爲西溪。東合自松陽政和而來之東溪。下至延平府之東。則有邵武府之雲溪。源發光澤。由府治東北而南下。經順昌之西。將樂之東。則又西合建寧泰寧二縣之河焉。共下而至延平之東南。與建寧之東西二溪合。是爲三溪。溪復東下。過屏南。又南合大田尤溪而來之水。又下由福州之南東。由閩安鎮而入海。外如泉州之晉江。洛陽。漳州之九龍。江柳。營江。汀州之鄞江。汀水。皆無所附麗。自行自海焉。廣東潮州之韓江。源出惠州之永安。嘉應州之興寧。長樂。共下而由州治之前。奔騰而東。又北合平遠鎮平。上帶江西諸境而來之水。東入潮之大埔縣。西則受福汀自北而南。而西南放流之水焉。江乃折而南下。由潮治之東。下入澄海縣境。分道入海。此又各直省水道入海之大畧也。

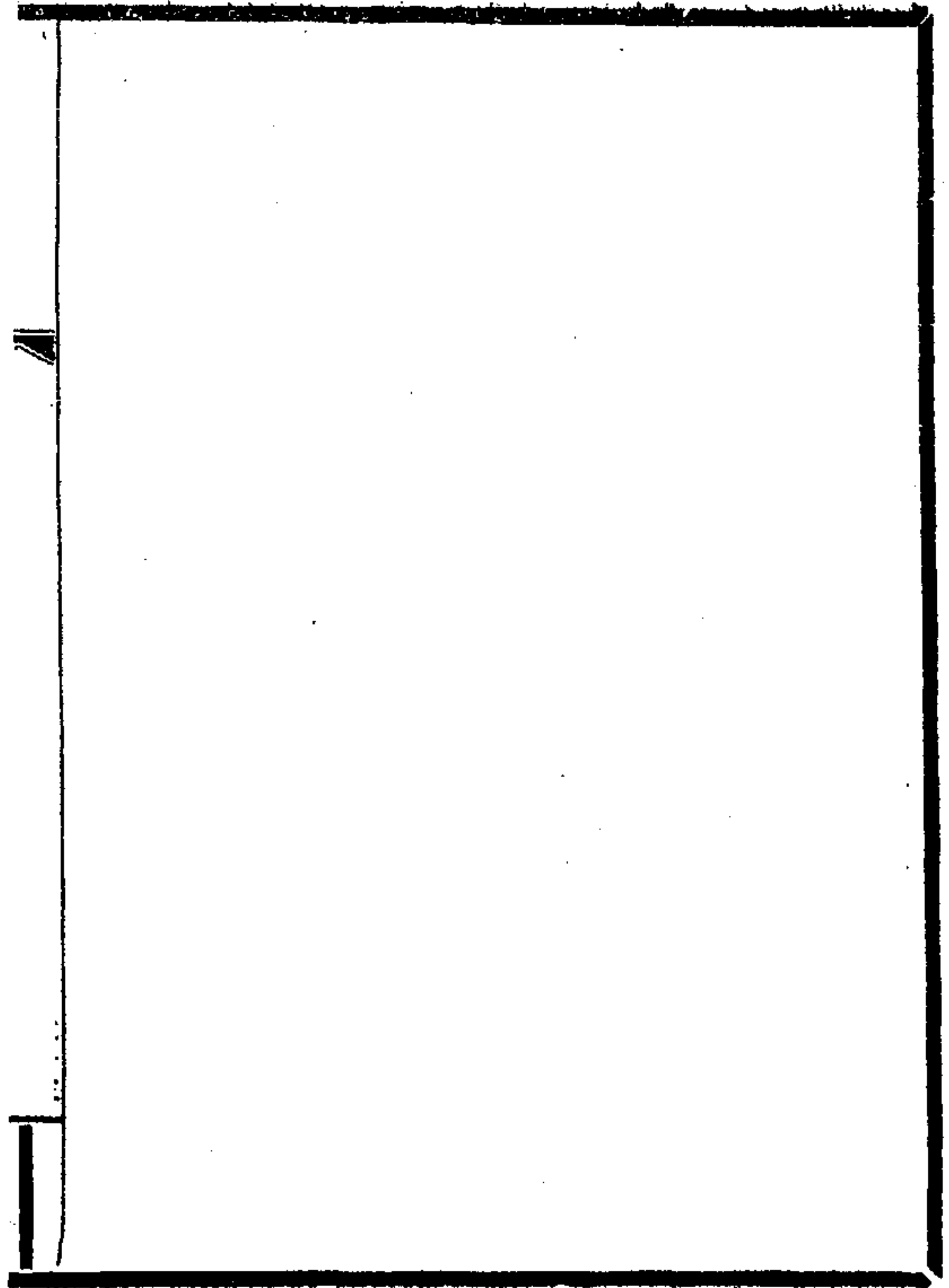

水道源流

水道源流自序

古今不朽者惟山與水古今至變者亦惟山與水也蓋山者水之根底水者山之血脈故譚伊洛者必連熊外語漆沮者必及荆岐此定理也然而山主靜靜則盤峙之形不設水主動動則趨嚮有時異方歸納有時異地日月任邁名號殊異竟有莫能泝流以探源者古人所以寓滄桑之感焉余弱冠游歷他邦凡親履者不惟窮于目並究于心迄今四十餘年在在如瞭指掌隨手記注居然成帙其未造之境不過十之二三謹遵

皇朝一統輿地全圖節錄補綴哀成完編非敢駕夫古人良以水道源流

序

水性至柔其流闊其源廣余第就目之所及與心之所詳聊識夫道里遠近而已初余引疾歸里偶輯圖史提綱十本以便舟輿省覽朋儕強付梓行衰病之餘迴憶曩年游跡悠然可續予心目間重將舊編核實俾有志四方者可溯流以探源不徒識水道之遠近已也手民請並付梓迺自記如此非敢漫然問世爾光緒戊寅六月愉安老人書于松桂園

光緒十六年夏
長沙胡氏重刊板

皇朝輿地水道源流目錄

楚南胡宣慶餘菴纂編

男鴻賓校刊

卷一

京師 盛京 直隸 江蘇 安徽

卷二

江西 浙江 福建 湖北 湖南

卷三

河南 山東 山西 陝西 甘肅

水道源流

目錄

卷四

四川 廣東 廣西 雲南 貴州

卷五 附編

大江源流 黃河源流 中原形勢 關外各城

長城關隘 西藏道里 州縣同名

皇朝輿地水道源流

京師水道源流

楚南胡宣慶餘菴纂編

男鴻賓校刊

永定河水

源自山西甯武府甯武縣水北流由神池縣河口百餘里至朔州河口東流由山陰縣河口二百餘里至應州河口東合渾源州水東來百餘里至應州會合東流由懷仁縣河口六十餘里至資城河口北合大同府大同縣水源自長城得勝路北來百餘里至大同府大同縣會合南流百餘里至資城河口西合左

水道源流

卷一 京師

雲縣等水西南來二百餘里至資城河口會合即桑乾河東流百餘里入順天界西甯縣東流六十餘里至東城河口南合蔚州山西廣靈縣水源自廣靈縣東流三十餘里入順天界蔚州北流二百餘里至東城河口會合東流二百餘里至保安州河口北合宣化府等水源自長城外山西豐鎮縣南洋河水東流五十餘里進長城東流由陽高縣天鎮縣二百餘里入順天界東流由懷安縣河口張家口萬全縣河口二百餘里至宣化府宣化縣東流六十餘里至保安州共會宣化府宣化縣懷安縣萬全縣西甯縣蔚州山西大同府大同縣廣靈縣左雲縣懷仁

縣、渾源州、應州、山陰縣、朔州、甯武府、甯武縣、十七府、廳、州、縣、水、會合、東流、五十餘里、至土木堡河口、東合懷來縣、延慶州等水、東來百餘里、至土木堡河口、合流、進內長城、即永定河、東南流、由西山十八盤嶺、齊家莊三家店、石景山、二百餘里、至蘆溝橋、南流六十餘里、至固安縣、分派東南流、由永清縣、東安縣、二百餘里、注三角淀、固安縣、分派東流、由霸州、信安鎮、百餘里、注三角淀、合流、天津府、注海、山西十五府、廳、州、縣、水、流入永定河、通州河水、源自內務府正白旗、羊羣牧場、南來二百餘里、進獨石口、長城、至獨石口、廳、南流、由赤城縣、河口、龍門縣、河口、二百餘里、至東河口、出長城、東流百餘里、至古道峪口、進長城、白河、南流三十餘里、至密雲縣、河口、北合古北口水、源自潮河南流、二百餘里、進古北口、長城南流百餘里、至密雲縣、河口、會合南流、由懷柔縣、河口、順義縣、河口、百餘里、至通州、河口、西北合昌平州水、源自居庸關水、東南流六十餘里、至昌平州、南流百餘里、至通州、河口、西合玉泉山水、西來由順天府、大興縣、宛平縣、百餘里、至通州、三水會合、南流、由楊村、運河、二百餘里、至減水河、新河口、三岔河、分流七里海、蘆臺、注遼海、南海子水、東南流、由武清縣、二百餘里、至天津府、注海、

水道源流

卷一 京師

二

廣昌縣、拒馬河水、東流、由茶崖驛、二百餘里、進內長城、紫荆關、東南流、由涑水縣、二百餘里、至拒馬河口、西合易州水、西來六十餘里、至拒馬河口、會合、東流、由定興縣、容城縣、百餘里、至雄縣、河口、北合房山縣水、北來由良鄉縣、河口、涿州、河口、新城縣、二百餘里、至雄縣、河口、合流、注歸義渠、東流、由會同河、百餘里、注三角淀、東流、天津府、注海、香河縣水、流入通州、河、遵化州水、源自長城、羅文峪等水、由遵化州、西流、二百餘里、至薊州、南流、百餘里、至下倉鎮、河口、西北合三河縣、平谷縣等水、西北來由三河縣、二百餘里、至下倉鎮、河口、會合、東南流、由玉田縣、河口、寶坻縣、河口、豐潤縣、河口、甯河縣、河口、二百餘里、至蘆臺、北塘、注遼海、昌黎縣、甯遠州、撫甯縣、臨榆縣、沿海出水、承德府水、源自上都河水、北流、三百餘里、至多倫諾爾、廳、東南流、三百餘里、至豐甯縣、東南流、二百餘里、至欒平縣、東流、五十餘里、至承德府、河口、墨里河、湯泉十八兒台、河、庫塔哈溝、避暑山莊等水、共會、即熱河南流、由平泉州、河口、二百餘里、進潘家口、長城、東南流、由遷安縣、二百餘里、至永平府、盧龍縣、河口、南流、由灤州、樂亭縣、二百餘里、注遼海、

水道源流

卷一 京師

三

273

盛京水道源流

大遼河水

源自西爾哈河、克勒河、金英河等水，東流二百餘里，至赤峯縣東流五十餘里，至建昌縣河口，南合建昌縣水，源自察罕河北流百餘里，至建昌縣河，北流三百餘里，至建昌縣河口，與赤峯縣水會合，東北流四百餘里，至西拉木倫河，即西遼河，東南流三百餘里，至昌圖廳河口，東北合昌圖廳水，源自赫爾蘇河水，北流由長春廳境，二百餘里，至赫爾蘇門，即東遼河，西南流由昌圖廳，二百餘里，至昌圖河口，會合即大遼河南流，由開原縣

水道源流 卷一 盛京

四

河口，鐵嶺縣河口，三百餘里，至新民廳河，南流二百餘里，至渾河口，東合奉天、興京等水源，自張陰河等水，共會興京，西流二百餘里，至撫順城河口，東北合英額門水，東北來二百餘里，至撫順城河口，會合即渾河，西流由奉天府、承德縣河口，西南流百餘里，至太子河口，東合遼陽州水，源自葦子峪村等水，即太子河，西流二百餘里，至遼陽州河，西流五十餘里，至太子河口，會合渾河，西流五十餘里，至渾河口，共會大遼河南流，由牛莊城、海城縣河口，百餘里，注遼海。
大凌河，源自生機河等水，東北流三百餘里，至朝陽縣，東南流

由義州，二百餘里，至右屯衛城，注遼海。

小凌河水，源自何郎歸河，西北流二百餘里，至錦州府錦縣河

雙陽莊，注遼海。岫巖廳水，注東海。

廣甯縣甯遠州蓋平縣，復州、金州等水，沿邊注遼海。

吉林水

源自長白山，三音額因河北流，由雅庫河口，那爾混河口，二百餘里，至松花江河口，東合松花江水，源自長白山，和通集河西流，由富爾哈河口，會松花江，由大圖拉庫河口，色米倫河口，二百餘里，會合松花江，北流由色勒河口，北哈那爾混河口，百

水道源流 卷一 盛京

五

餘里，至輝發河口，西合輝發河水，源自柳溝河，科古山河等水，東北流由大煤和河口，富爾哈河口，角河河口，羊谷河口，二百餘里，至土門河口，北合土門河水，北來二百餘里，至土門河口，會合東北流，由輝發城、拖欣河口，佛多火河口，梭爾火河口，雞兒薩河口，二百餘里，至輝發河口，注松花江，北流由費納和河口，五十餘里，至拉法河口，東北合拉法河水，源自雞屯河，額虎河，合流，即拉法河，西南流二百餘里，至衣蘭包村，東南流百餘里，至拉法河口，注松花江，北流六十餘里，至吉林城，西北流由伊拉齊河口，舒蘭河口，二百餘里，至穆書河口，南合穆書河水，

南來二百餘里至穆書河口注松花江西北流五十餘里至伊通河口南合伊通河水源自把單河等水北流二百餘里至薩龍河口東南合薩龍河水源自衣兒門驛等水東南來二百餘里至薩龍河口會合北流二百餘里至伊通河口注松花江西北流二百餘里至伯都訥城北流百餘里至松花江口會嫩江即混同江東流八百餘里至三姓河會甯古塔水東北流六百餘里至黑龍江口會合混同江

甯古塔水

源自珊延木克河富爾佳哈河勒福城河東南西三水各來百餘里至鄂默和索羅驛東流五十餘里至朱克登河北流五十餘里至大湖湖廣數十里眾水會聚東流由沙蘭河口訥訥赫城六十餘里至甯古塔城北流六十餘里至薩爾胡城河口西南合米古河水源自米古河海蘭河由舊甯古塔城罕圖城布爾哈城二百餘里至薩爾胡城河口會合北流由烏和林河口薩爾布河口二百餘里至烏斯胡噶山河口東合烏斯胡河水東來二百餘里至烏斯胡噶山河口會合北流由胡爾哈河二百餘里至三姓城河口注混同

興凱湖水

源自蘇札哈鴉凡等水西來二百餘里注興凱湖湖大百餘里眾水會聚北流百餘里至松阿禪河口東合福爾圖庫河水東來四百餘里至松河禪河口西合搜里河水西來三百餘里至松阿禪河口南合烏蘇里河水源自額圖米河額湖河烏蘇里河富齊河由朱爾格伊城胡野河等水南流五百餘里至松阿禪河口四水共會即烏蘇里江北流八百餘里注混同江

黑龍江水

源自車臣汗部克魯倫河與敖嫩河只隔一山南流克魯倫河北流敖嫩河即黑龍江源東北流八百餘里入俄羅斯國東北水道源流

嫩江水

流五百餘里入中國尼布楚城東流五百餘里至黑龍江界牌南會克魯倫河水西南來一千三百餘里注黑龍江東南流一千五百餘里至黑龍江城北合精奇里江水源出外興安嶺北來一千二百餘里注黑龍江東南流一千餘里注混同江東北流一千六百餘里至瓦集噶珊注東海外有大洲南北長千餘里東西寬三百餘里中有塔塔瑪山庫葉人等所居貢貂皮源出內興安嶺水東南流七百餘里至墨爾根城南流四百餘里至齊齊哈爾城南流四百餘里至松花江口會合即混同江

直隸水道源流

衛河漳河滹沱河

衛河源自山西高平縣水南流由陵川縣河口澤州府鳳臺縣河口百餘里入河南界大丹河東流由修武縣河口獲嘉縣河口輝縣河口新鄉縣河口二百餘里至衛輝府汲縣即衛河會合東北流由淇縣河口滑縣濬縣湯陰縣內黃縣三百餘里至楚旺鎮河口西合彰德府安陽縣林縣水源自林縣水西來百餘里至彰德府安陽縣東流二百餘里至楚旺鎮河口合流入直隸界東北流百餘里至大名府大名縣元城縣北流入山東水道源流

卷一 直隸 八

界五十餘里至冠縣河口西南合漳水源自山西和順縣水南流百餘里至遼州南流五十餘里至銅峪鎮入河南界東南流由涉縣百餘里至交漳河口西合山西黎城縣武鄉縣榆社縣沁州襄垣縣潞城縣潞安府長治縣壺關縣長子縣屯留縣等水源自榆社縣水南流六十餘里至武鄉縣南流百餘里至黃岩山河口西合潞安府長治縣水北流由壺關縣河口長子縣河口屯留縣河口百餘里至襄垣縣河口北合沁州水北來百餘里至襄垣縣河口會合東流四十餘里至黃岩山河口共會南流由黎城縣河口五十餘里入河南界棘針林東流由濁漳

河百餘里至交漳河口東流由臨漳縣百餘里入直隸界分派老漳河北流由成安縣廣平縣另敘新漳河東流百餘里入山東冠縣漳河衛河馬頰河三水共會東北流由館陶縣百餘里至臨清州會合即北運河北流由故城縣二百餘里入直隸吳橋縣北流由東光縣二百餘里至南皮縣北流由滄州二百餘里至青縣河口南合老漳河水分派自廣平縣成安縣肥鄉縣至山東邱縣分派入直隸廣宗縣北流二百餘里入甯晉泊正河仍從邱縣北流由直隸威縣清河縣南宮縣棗強縣武邑縣景州阜城縣交河縣六百餘里至青縣河口會合北流由靜海

水道源流

卷一 直隸 九

縣二百餘里至天津府天津縣東流六十餘里至大沽營海神廟注海 深澤縣靈壽縣滿城縣三水流入歸義泊

滹沱河水

源自山西繁峙縣水西流由代州河口崞縣河口二百餘里至定襄縣河口西合忻州水西來百餘里至定襄縣河口會合東流由五臺縣河口二百餘里至黑山關河口南合孟縣水南來百餘里至黑山關河口會合東流進長城直隸界百餘里至平山縣河口南合山西平定州水西來百餘里進長城入直隸界北流由井陘縣河口百餘里至平山縣河口會合東流百餘里

至正定府正定縣河，卽滹沱河，東南流由蒿城縣晉州東鹿縣分派北流，另敘東流三百餘里，至甯晉泊，甯晉大陸澤兩水相聯，廣數十里，欒城縣元氏縣贊皇縣高邑縣趙州甯晉縣等水西北來二百餘里，注甯晉泊，臨城縣柏鄉縣內邱縣唐山縣隆平縣等水西來二百餘里，注甯晉泊，順德府邢台縣任縣南和縣沙河縣等水西來五六十里，注大陸澤，河南武安縣水源自南沼河等水，東流入直隸，由沼河二百餘里，注大陸澤，又源自黑龍河，由磁州邯鄲縣廣平府永年縣曲周縣雞澤縣平鄉縣等水西南來三百餘里，注大陸澤，由鉅鹿縣新豐河口流注甯

水道源流

卷一

直隸

十

晉泊新河縣冀州等水，注甯晉泊，大陸澤甯晉泊二水共會，合流由衡水縣河口流入滹沱河，西北流由武邑縣武強縣二百餘里，至獻縣分流，另敘北流由大城縣子牙鎮二百餘里，注三角淀，東流天津府注海。文安縣水流入三角淀。滹沱河由獻縣分東流，由淮鎮三岔河會老漳河，二百餘里至青縣，入北運河。棗鹿縣水流入滹泥河，注三角淀。滹沱河由東鹿縣分派北流，由深州安平縣饒陽縣河間府河間縣三百餘里，至保定縣歸義泊，會同河口，西合唐河等水，源自山西渾源州北岳恆山等水，南流百餘里，至靈邱縣卽唐河

東南流百餘里，進倒馬關入直隸界，東南流百餘里，至唐縣河口，東南流由定州曲陽縣河口祁州二百餘里，至三岔河口，分流另敘，西合阜平縣水源自龍泉關，西來百餘里，至阜平縣，東流二百餘里，至新樂縣，與行唐縣水會合，東流由博野縣蠡縣河口肅口百餘里，至三岔河口，三水會合，東流由博野縣蠡縣河口肅甯縣高陽縣任邱縣等水合流，二百餘里，至歸義泊，唐縣河口分派東北流，由完縣河口保定府清苑縣望都縣河口二百餘里，至清苑縣河口，西北合紫荆關水，西來二百餘里，至清苑縣河口，會合東流，由安州安肅縣河口六十餘里，注歸義泊，東流

水道源流

卷一

直隸

十一

由保定縣會同河口會合，東流六十餘里，注三角淀，東流由天津府注海。長垣縣水流入東明縣注黃河。開州清豐縣南樂縣等水北流，二百餘里，流入山東冠縣馬頰河，與衛河合流，共會冠縣入北運河。甯津縣慶雲縣鹽山縣三水流入山東老黃河，注海。河南十六府縣水流入漳河，衛河大陸澤甯晉泊天津府注海。山西二十六府州縣水流入直隸漳衛河滹沱河天津府注海。運糧河。自山東德州入吳橋縣安陵鎮北行，由東光縣南皮縣二百餘

里至滄洲北行由青縣靜海縣百餘里至天津府西北行由三
岔河楊村二百餘里至通州搬填三十餘里至京倉
黃河自河南蘭儀縣流入東明縣北流由東明縣百餘里流入
山東曹州府

水道源流

卷一

直隸

十一

江蘇水道源流

秦淮河水

源自蛇龍山白兔鎮茅山等水西南流六十餘里至句容縣西
流由赤山湖五十餘里龍都鎮河口南合溧水縣水源自中山
紅藍坪等水會合溧水縣北流由柘塘鎮四十餘里至龍都鎮
共會句容縣水即秦淮河西流由河口鎮河口五十餘里至牛
首山北流二十餘里至麒麟門並會高化鎮華山龍潭鍾山青
龍山等水東流會秦淮河分流江甯府城內盤繞分流由下關
雙閣流入大江秦淮河分流由雨花臺大勝關流入大江

水道源流

卷一

江蘇

十二

南運河水

運河湖水海潮灌注順逆無常漕船行走須待潮水運河自浙
江嘉興府斜塘鎮入江蘇海堰鎮東北行由平望鎮八折鎮五
十餘里至吳江縣震澤縣北行由同里鎮五十餘里至蘇州府
吳縣長洲縣元和縣西北行由泔墅關德勝橋百餘里至無錫
縣金匱縣西北行由五牧舖橫林鎮五十餘里至常州府武進
縣陽湖縣西北行由奔牛鎮呂城鎮百餘里至丹陽縣北行由
張官渡新豐鎮五十餘里至鎮江府丹徒縣出閘渡大江三十
餘里至瓜洲口溯流逆上進北運河西行由三岔河頭閘四十

餘里至揚州府、江都縣、甘泉縣、北行由邵伯鎮、灣頭鎮、百餘里、至高郵州、北行由東西灣界首鎮、汜水鎮、百餘里、至寶應縣、北行由黃浦口、平河橋、淮安府、山陽縣、清河縣、惠濟閘、福興閘、清江關、清江浦、百餘里、至清口、灌塘渡、黃河、進中河口、西北行由來安集、仲興集、崔鎮、百餘里、至宿遷縣、西北行由皂河、馬莊集、徐塘口、邳州河口、大王廟、百餘里、至梁王城、入山東嶧縣境、上台莊閘

崑山縣 新陽縣 太倉州 鎮陽縣等水東流出劉河口注

大江

水道源流

卷一

江蘇

古

金山縣 奉賢縣 南匯縣 川沙廳 寶山縣 嘉定縣

海門廳 崇明縣等水注東海

常熟縣 昭文縣 江陰縣等水注大江南岸

太湖廳 金壇縣 溧陽縣 荊溪縣 宜興縣等水注太湖

由上海縣注海

高淳縣水出丹陽湖分流由太平府采石磯注大江

江浦縣 六合縣 儀徵縣 靖江縣 如皋縣 通州等州

縣水注大江北岸

興化縣水南流百餘里至泰州、南流六十餘里至泰興縣注大

江

東臺縣 鹽城縣 阜甯縣 安東縣 沭陽縣 海州 贛

榆縣等州縣等水注東海

徐州府銅山縣、蕭縣、碭山縣等水共會齊村河、並河南永城縣

夏邑縣水由睢河、青陽集東南流二百餘里、至汴河口、注洪澤

湖

睢甯縣、桃源縣等水注洪澤湖

豐縣、沛縣水東流注微山湖、由崗頭湖、徐塘口、注運河

松江府華亭縣、婁縣、青浦縣等水東流由上海縣出吳淞口、注

水道源流

卷一

江蘇

五

海

大江

自安徽當塗縣流入江甯府采石磯東流由江甯府江甯縣

上元縣 江浦縣 儀徵縣 丹徒縣 泰興縣 靖江縣

江陰縣 通州 海門廳 崇明縣七百餘里注東海

安徽水道源流

淮水

源自河南桐柏山、桐柏縣水即淮河，東流二百餘里，至信陽州河口，南合信陽州水，南來百餘里，注淮河，東流由正陽縣境，羅山縣河口，二百餘里至洪河口，南合光州、光山縣等水，南來二百餘里，至洪河口，注淮河，西北合新蔡縣、汝寧府、汝陽縣、上蔡縣、西平縣、遂平縣、確山縣、舞陽縣等水，源自舞陽縣濰水，即洪河，東流由西平縣河口，遂平縣河口，上蔡縣三百餘里，至新蔡縣河口，西合汝寧府水，源自確山縣，三里河水，東流百餘里，至

水道源流

卷一

安徽

十六

汝寧府、汝陽縣東流百餘里，至新蔡縣河口，會合東流百餘里，至洪河口，注淮河，東流五十餘里，至三河尖河口，入安徽界，南合河南固始縣、商城縣等水，源自商城縣、施家河，北流百餘里，至固始縣，北流百餘里，至三河尖河口，注淮河，東流由霍邱縣河口，百餘里，正陽關河口，南合六安州、霍山縣等水，源自霍山縣、燕子河、子潭河等水，北流二百餘里，至六安州，北流二百餘里，至正陽關河口，注淮河，北合潁上縣、潁州府、阜陽縣、太和縣、沈邱縣、陳州府、淮甯縣、西華縣、扶溝縣、尉氏縣、中牟縣、鄭州、滎澤縣、滎陽縣、鄆陵縣、新鄭縣、洧川縣、許州、長葛縣、密縣、禹州、登

封縣、臨潁縣、襄城縣、葉縣、寶豐縣、魯山縣、郟縣、汝州、伊陽縣、商

水縣、鄆城縣等水，源自伊陽縣、伏牛山、汝水、源西南來百餘里，至伊陽縣，東流六十餘里，至汝州，即汝河，東流百餘里，至郟縣，南流八十餘里，至襄城縣，東流五十餘里，至橫梁渡河口，西合葉縣、寶豐縣、魯山縣等水，源自魯山縣沙河，東流六十餘里，至寶豐縣，東流由葉縣，百餘里，至橫梁渡河口，共合，東流由鄆城縣河口，二百餘里，至西華縣、商水縣、周家口河口，西合許州、長葛縣、禹州、登封縣等水，源自中嶽廟等水，會登封縣，東南流二百餘里，至禹州，東南流由長葛縣河口、許州河口、臨潁縣河口，

水道源流

卷一

安徽

十七

二百餘里，至西華縣、商水縣、周家口河口，又北合扶溝縣、鄆陵縣、洧川縣、新鄭縣、密縣等水，源自密縣、洧水，東南流由新鄭縣，二百餘里，至洧川縣，東南流由鄆陵縣，百餘里，至扶溝縣河口，北合尉氏縣、中牟縣、鄭州、滎澤縣、滎陽縣等水，源自滎陽縣、大周山、索河水，北流至滎陽縣，東南流由滎澤縣、鄭州河口，中牟縣、朱仙鎮、尉氏縣，三百餘里，至扶溝縣河口，共會，南流百餘里，至西華縣、商水縣、周家口河口，十八州縣水共會，東南流四百餘里，至新安集河口，北合陳州府、淮甯縣水，北來百餘里，至新安集河口，共合，東流二十餘里，至鐵佛寺，入安徽界，東南流由

太和縣河口二百餘里至穎州府阜陽縣河口西合河南沈邱縣項城縣等水西來百餘里至東陽集入安徽界東流二百餘里至穎州府阜陽縣河口共會東南流由穎上縣二百餘里至正陽關河口二十六府州縣水共會注淮河東北流二十餘里至菱角嘴河口西北合河南鹿邑縣水源自渦河安平集分流西北來三十餘里至王皮溜入安徽界東南流三百餘里至菱角嘴河口注淮河東北流由壽州鳳台縣河口二百餘里至懷遠縣渦河鎮河口西北合蒙城縣河南柘城縣睢州太康縣杞縣通許縣陳留縣等水源自河南陳留縣惠濟河由陳留縣杞

水道源流 卷一 安徽 六

縣通許縣等水東流三百餘里至柘城縣河口北合睢州舊黃河水北來百餘里至柘城縣河口西合太康縣青岡河水西來二百餘里至柘城縣河口六水共合東流二十餘里至安家集入安徽界東南流三百餘里至蒙城縣東南流百餘里至渦河鎮河口注淮河北流由鳳陽府鳳陽縣河口百餘里至連城河口西北合河南歸德府商邱縣甯陵縣等水源自河南儀封鄉北沙河水西北流二百餘里至歸德府商邱縣南流百餘里至北沙河口西北合甯陵縣馬王河水西北來百餘里至北沙河

餘里至連城河口注淮河東流百餘里至五河縣七十五府州縣水共會淮河由五河縣注洪澤湖

泗州水南流六十餘里注洪澤湖

靈璧縣水由汴河口出江蘇界注洪澤湖

安慶府懷甯縣東流縣建德縣繁昌縣銅陵縣青陽縣池州府

貴池縣等水沿邊注大江 亳州水流入渦河注洪澤湖

定遠縣水東北流由三界鎮濶溪鎮二百餘里注洪澤湖

廬州府合肥縣舒城縣等水共注巢湖東南流由巢縣二百餘里至裕溪口注大江 無為州水流入泥溪鎮注大江

水道源流 卷一 安徽 七

甯國府宣城縣水源自甯國府觀音橋獅子橋等水北流百餘

里會甯國縣北流百餘里至甯國府宣城縣北流二百餘里至

太平府當塗縣注大江

滁州來安縣天長縣水流入江南邵伯湖

蕪湖縣水源自旌德縣北流百餘里至涇縣又源自太平縣石

埭縣等水北流百餘里至涇縣共合北流二百餘里至蕪湖縣

注大江

廣德州水北流六十餘里至建平縣北流由丹陽湖分流二百

餘里至采石磯注大江

和州、含山縣、全椒縣水流入江南六合縣注大江

太湖縣、潛山縣水南流百餘里至望江縣、華陽鎮注大江

桐城縣水南流百餘里、樅陽鎮注大江

宿州水東流由潼河、二百餘里至五河縣注洪澤湖

廬江縣水西南流百餘里至新河口注大江

盱眙縣水注洪澤湖

宿松縣水由龍湖五十餘里至涇河江注大江

南陵縣水北流百餘里至魯港注大江

英山縣水流入湖北蕪水縣注大江

水道源流 卷一 安徽

績溪縣、徽州府歙縣、休甯縣等水流入浙江、瀟安縣注錢塘江

黟縣、祁門縣、婺源縣水流入江西、饒州府入鄱陽湖

河南五十七府州縣水流入安徽、淮河注洪澤湖

大江自湖北、黃梅縣流入望江縣界、東北流由安慶府、懷甯縣

池州府、貴池縣、銅陵縣、蕪湖縣、太平府、當塗縣、五百餘里流入

江甯府、采石磯

洪澤湖水東流白馬湖、寶應湖、邵伯湖、入淮揚運河、北流由青

口、舊黃河雲梯關注海

江西水道源流

贛江水

源自甯都州大龍山、凌雲山等水北來百餘里至甯都州南流

五十餘里至上堡河口、東合石城縣水源自溫泉、長洛村、琴水

會石城縣西流百餘里至上堡河口共合南流百餘里至雩都

縣南流五十餘里至小溪江河口、東合瑞金縣、會昌縣水源自

瑞金縣、萬安溪、貢江東來六十餘里至瑞金縣西流百餘里至

會昌縣河口南合會昌縣水源自朗溪、獅子石、白雲山等水南

來百餘里至會昌縣河口共會西南流五十餘里至安遠縣河

水道源流 卷二 江西

口南合安遠縣水源自梅林江南來百餘里至安遠縣河口共

會西流百餘里至興國縣三門舖河口北合興國縣水源自江

口墟、沙教河、甲溪等水北來百餘里至興國縣南流百餘里至

三門舖河口共會西流三十餘里至桃江河口南合信豐縣、龍

南縣水源自龍南縣大岳山、熱水湖等水南來六十餘里至龍

南縣北流二百餘里至信豐縣北流百餘里至桃江口甯都州

雩都縣、石城縣、瑞金縣、會昌縣、安遠縣、興國縣、龍南縣、信豐縣

九水會合西流四十餘里至贛州府、贛縣河口即貢江南合章

江水、源自南安府、大庾縣、沙村隘、章水、大庾嶺等水會南安府

東北流由南康縣河口二百餘里至章江又源自君子嶺流溪等水東流四十餘里至青嶺東流百餘里至崇義縣東流由上猶縣百餘里至章江合貢江十三府州縣水共會卽贛江北流二百餘里至萬安縣西合龍泉縣水源自燕塘隘萬洋山北鄉司等水西來百餘里會龍泉縣東流由登林鋪河口五十餘里至萬安縣注贛江北流百餘里至泰和縣河口北流百餘里至吉安府廬陵縣河口西合安福縣永新縣永寧縣蓮花廳等水源自蓮花廳拐湖山鷲嶺等水南來百餘里會永寧縣東北流六十餘里至永新縣東流百餘里至溶江口北合安福縣水源

水道源流

卷二

江西

二

自洋澤水瀘水源等水西來百餘里至安福縣東南流百餘里至吉安府安福縣永新縣永寧縣蓮花廳四水共會注贛江北流四十餘里至吉水縣河口東合永豐縣水源自遠溪水熊家村湖平水等水東來二百餘里至永豐縣西流百餘里至吉水縣河口注贛江東北流由峽江縣新淦縣三百餘里至臨江府清江縣河口西合袁州府宜春縣等水源自宜春縣秀水瀘溪司桐木嶺等水西來百餘里至宜春縣東流由分宜縣新喻縣三百餘里至臨江府並合袁州府宜春分宜新喻三縣共會注贛江北流由豐城縣河口二百餘里至市汊鎮河口西合瑞州

府高安縣等水源自萬載縣龍成岩金鐘湖等水西來六十餘里至萬載縣東流百餘里至上高縣河口西合新昌縣源自五峯山金雞山等水西來百餘里至新昌縣東流五十餘里至上高縣三水會合東流百餘里至瑞州府高安縣東流百餘里市汊鎮河口並瑞州府上高縣新昌縣萬載縣四水共會注贛江又曰豫章江北流由南昌府南昌縣新建縣三百餘里二十六府廳州縣水共會注鄱陽湖萍鄉縣水流入湖南注湘江

撫州府水

源自廣昌縣白水鎮白蓮池等水東南來六十餘里會廣昌縣

水道源流

卷二

江西

三

南流百餘里至南豐縣南流百餘里至建昌府南城縣東南合新城縣源自游溪赤溪資溪等水由新城縣南流二百餘里至硝石鎮西南流百餘里至南城縣共合西南流五十餘里至金谿縣河口東合金谿縣水源自炎山舖等水會金谿縣西流百餘里至金谿縣河口會合北流十餘里至撫州府臨川縣河口西合宜黃縣水源自筆架山黃水漳水等水南來百餘里至宜黃縣北流百餘里至撫州府河口又源自樂安縣十洞水瑤水等水會樂安縣北流百餘里至崇仁縣共會東北流百餘里至撫州府臨川縣河口建昌府南城縣新城縣廣昌縣金谿縣宜

黃縣樂安縣崇仁縣八水共會撫河北流百餘里至五源山河口分小河往南昌府河此係省龍過峽落脈平陽春夏可以行船秋冬即涸撫河仍由五源山河北流六十餘里至東鄉縣河口合東鄉縣水源長林山岡頭舖等水會東鄉縣西流百餘里至東鄉縣河口注撫河北流由武陽河柏林二百餘里至三江口九府縣水共會注鄱陽湖

廣信府水

源自玉山縣草平司大洋橋等水會玉山縣西南流百餘里至廣信府上饒縣河口東合廣豐縣水源自雙門山小龍溪等水

水道源流

卷二

江西

四

東來五十餘里至廣豐縣西流五十餘里至廣信府上饒縣共合西流五十餘里至鉛山縣河口鎮南合鉛山縣水源自葛仙山桐木關觀音隘等水南來百餘里至鉛山縣北流四十餘里至鉛山縣河口鎮共合西流由興安縣河口弋陽縣河口貴溪縣河口三百餘里至安仁縣河口南合瀘溪縣水源自五龍峯等水至瀘溪縣北流二百餘里至安仁縣河口玉山縣廣豐縣廣信府上饒縣鉛山縣興安縣弋陽縣貴溪縣瀘溪縣安仁縣九水共會西北流二百餘里至三江口注鄱陽湖

饒州府水

源自安徽黟縣黃山司等水至黟縣西南流百餘里至祁門縣

西南流六十餘里入江西界又西南流百餘里至浮梁縣河西南流二百餘里饒州府鄱陽縣河又源自安徽婺源縣塔坑鎮龍尾山等水東北來百餘里至婺源縣西南流六十餘里至曹港口入江西界又西南流百餘里至樂平縣河口東合德興縣水源自大溪水石人峯等水東來五十餘里會德興縣西流百餘里至樂平縣共合西流百餘里至饒州府河南合萬年縣餘千縣等水源自萬年縣竹屯河南石舖等水會萬年縣西流三十餘里至青水舖合餘千縣水源自三塘馬田等水會餘千縣千縣鄱陽縣九水共會西流注鄱陽湖

義甯州水

源自義甯州黃龍山幕阜山溫泉八疊司黃沙港等水西南北各來百餘里會義甯州東流百餘里至武甯縣東流二百餘里至建昌縣河口西南合奉新縣安義縣等水源自奉新縣南坪橋等水西來百餘里至奉新縣東流百餘里至安義縣東流百餘里至建昌縣河口西合靖安縣源自雙溪等水西來五十餘

水道源流

卷二

江西

五

里至靖安縣東流百餘里至建昌縣河口義甯州武甯縣奉新縣安義縣靖安縣建昌縣六水共會東流四十餘里至吳城河口注鄱陽湖五十八府廳州縣水共會鄱陽湖由九江府注大江進賢縣水由三江口注鄱陽湖都昌縣南康府星子縣德安縣九江府德化縣瑞昌縣彭澤縣等府縣水附近江湖隨流注湖注江定南廳長甯縣水流入廣東龍川縣惠州府注海安徽黟縣祁門縣婺源縣水流入饒州府注鄱陽湖大江由湖北興國州入江西界東流由瑞昌縣九江府德化縣水道源流

卷二

江西

六

湖口縣彭澤縣廣濟縣黃梅縣三百餘里入安徽望江縣

浙江水道源流

富春江源流

源自仙霞關保安橋水北流八十餘里至江山縣北流八十餘里至衢州府西安縣雙溪河口西合常山縣開化縣水源自開化縣馬金嶺金溪等水北來六十餘里會開化縣南流六十餘里至常山縣東流百餘里至衢州府西安縣雙溪河口共合東流由龍遊縣河口湯溪縣河口百餘里至蘭溪縣河口東合金華府金華縣義烏縣東陽縣永康縣武義縣等水源自東陽縣歌溪東陽江等水東來六十餘里至東陽縣西流由義烏縣百水道源流

卷二

浙江

七

餘里至金華府金華縣河口南合永康縣武義縣等水南來百餘里至金華府金華縣河口五水共合西流三十餘里至蘭溪縣河口十二水共會北流百餘里至嚴州府建德縣河口西合壽昌縣瀉安縣遂安縣安徽徽州府歙縣休甯縣績溪縣等水源自安徽績溪縣等水南流百餘里至徽州府歙縣南流由休甯縣河口六十餘里至王家潭入浙江界東南流由遂安縣瀉安縣河口壽昌縣河口三百餘里至嚴州府河口共會北流五十餘里至桐廬縣河口北合分水縣昌化縣於潛縣等水源自於潛縣西天目山柳溪等水會於潛縣南流六十餘里至分水

縣河口西合昌化縣水源自昌化縣車盤嶺等水會昌化縣西來六十餘里至分水縣河口二水共合南流百餘里至桐廬縣河口即名富春江東北流由新城縣河口富春縣河口百餘里至諸暨縣河口南合諸暨縣浦江縣等水源自浦江縣梅溪東溪等水會浦江縣東北流百餘里至諸暨縣北流百餘里至諸暨縣河口注富春江東北流由杭州府錢塘縣仁和縣海甯州錢塘江二百餘里至鼈子門注海

處州府麗水縣水西合遂昌縣松陽縣等水西來三百餘里至處州府西南合龍泉縣雲和縣等水西南來二百餘里至處州

水道源流

卷二

浙江

八

府西北合宣平縣水西北來百餘里至處州府東北合縉雲縣水東北來百餘里至處州府四水共會東流百餘里至青田縣東南合景甯縣水東南來百餘里至青田縣共會東流百餘里至温州府永嘉縣東南流五十餘里至甌江口注東海

平陽縣 瑞安縣 樂清縣 太平縣 甯海縣 象山縣

石浦廳 定海廳 鎮海縣 慈谿縣 餘姚縣 黃巖縣

台州府 臨海縣 天台縣 仙居縣 甯波府 鄞縣 奉

化縣等水沿邊注海

紹興府山陰縣會稽縣蕭山縣等水由三江口注海

新昌縣嵊縣上虞縣等水由曹娥江注海

孝豐縣安吉縣等水會長興縣分流湖州府注太湖

臨安縣餘杭縣等水由杭州府入錢塘江

湖州府 烏程縣 歸安縣 德清縣 武康縣 石門縣

桐鄉縣 嘉興府 嘉興縣 嘉善縣 秀水縣 平湖縣

海鹽縣 海寧州等府州縣地勢平坦港汊溪河俱通舟楫注

湖注海未能敘述

慶元縣水流入福建松溪縣建寧府延平府福州府注海

泰順縣水流入福建福安縣注海

水道源流

卷二

浙江

九

福建水道源流

延平劍江

源自浦城縣官路村九牧汎牛嶺等水北來五十餘里至浦城縣南流二百餘里至建寧府建安縣甌寧縣河口西合建陽縣崇安縣水源自崇安縣桐木關撩竹關溫林關等水北來六十餘里至崇安縣南流百餘里至建陽縣南流百餘里至建寧府河口東合政和縣松溪縣水源自浙江慶元縣竹溪松溪等水東北來五十餘里至八都鎮入福建松溪縣南流六十餘里至西津江口東合政和縣水源自七星溪湖屯溪等水東來五十

水道源流

卷二

福建

十

餘里至政和縣西流五十餘里至西津江口慶元縣松溪縣政和縣三水共合西南流百餘里至建寧府河共會浦城縣崇安縣建陽縣浙江慶元縣松溪縣政和縣建安縣甌寧縣八水共會南流由屏南縣河口百餘里至延平府南平縣河口西合邵武府邵武縣等水源自光澤縣杉關黃土關金坑水口司等水南來百餘里至光澤縣南流百餘里至邵武府東南流二百餘里至順昌縣河口西南合將樂縣等水源自建寧縣車橋嶺南溪橋打鐘嶺等水西南來百餘里至建寧縣東流六十餘里至梅口南合泰寧縣水源自梅溪等水北來八十餘里會泰寧縣

南流二十餘里至梅口共合東流百餘里至將樂縣東流百餘里至順昌縣河口建寧縣泰寧縣將樂縣三水共會順昌縣河口南流五十餘里至沙溪河口西南合沙縣歸化縣清流縣寧化縣永安縣連城縣等水源自連城縣文川溪崗溪等水會連城縣東流六十餘里至九龍灘河口東合永安縣水源自東溪西洋村等水東來五十餘里至永安縣西流六十餘里至九龍灘河口共合連城縣水北流五十餘里至清流縣河口西合清流縣寧化縣水源自寧化縣東溪西溪淮溪等水會寧化縣東流由清流縣百餘里至清流縣河口共合連城縣永安縣寧化

水道源流

卷二

福建

十一

縣清流縣四水共會東南流百餘里至歸化縣東南流由貢川河口二百餘里至沙縣河口東南流百餘里至沙溪口共會光澤縣邵武縣建寧縣泰寧縣將樂縣順昌縣沙縣歸化縣寧化縣清流縣永安縣連城縣十二水會合南流四十餘里至延平府南平縣河名劍江建寧府邵武府延平府二十二縣水共會東南流由南蛇大灘六十餘里至尤溪河口南合尤溪縣大田縣水源自大田縣長安嶺柄溪英溪等水會大田縣北流二百餘里至尤溪縣河又源自花溪大門村麻溪等水南來二百餘里至尤溪縣共合南流六十餘里至尤溪縣河口注劍江東南

流六十餘里至水口鎮北合古田縣水源自黃居嶺白際嶺等水會古田縣南來百餘里至水口鎮注劍江東南流由閩清縣河口六十餘里至芋原驛二十六府州縣水共會分派西流即烏龍江南流百餘里至長樂縣急水門注海

芋原驛分派東流由福州府閩縣候官縣洪山橋南台會烏龍江急水門注海 甯德縣水流入東海

福寧府 霞浦縣 連江縣 福清縣 羅源縣 福安縣

福鼎縣 壽寧縣等水東流一二百餘里注東海

德化縣永福縣等水東流二百餘里至烏龍江注海

水道源流 卷二 福建 十一

興化府莆田縣仙遊縣惠安縣等水東流一二百餘里注海

永春州安溪縣南安縣水東流一二百餘里由泉州府晉江縣注海

同安縣海澄縣漳浦縣雲霄廳詔安縣廈門廳沿邊注海

漳州府水

源自龍巖州水源自大池小池象山等水會龍巖州東流百餘里至漳平縣河口北合寧洋縣水源自西洋溪小溪馬山等水會寧洋縣南流百餘里至漳平縣共合東南流二百餘里至長泰縣河口南流十餘里至三汊河口西合漳州府龍溪縣南靖

縣等水源自平和縣瑄溪漳汀司東流百餘里至南靖縣東流由漳州府龍溪縣百餘里至三汊河口共合龍巖州甯洋縣漳平縣長泰縣南靖縣龍溪縣六水共會南流百餘里至廈門注海

汀州府 長汀縣 上杭縣 武平縣 永定縣 平和縣等

水流入廣東大埔縣潮州府注海

浙江慶元縣水流入松溪縣延平府福州府注海

臺灣府居海中 臺灣縣 鳳山縣 嘉義縣 彰化縣 澎湖廳 淡水廳

水道源流 卷二 福建 十三

噶馬蘭廳等水沿邊注海

湖北水道源流

漢江源流

源自陝西秦嶺大散關等水北來百餘里至畱壩廳青羊鋪河口北流由褒城縣河口二百餘里至漢中府南鄭縣西合沔縣等水源自甯羗州牢固關東北流百餘里至沔縣會合東流百餘里至漢中府南鄭縣五水共會即漢江東流六十餘里至城固縣河口北合佛平廳水源自都督河北來二百餘里至城固縣河口注漢江東流由洋縣河口百餘里至大陽灘河口南合西鄉縣定遠廳等水源自大巴關楊家河等水南來百餘里至水道源流

卷二 湖北 十四

西鄉縣獅子壩南合定遠廳水源自高脚洞水由定遠廳北流百餘里至獅子壩共會西鄉縣水東北流百餘里至大陽灘注漢江北合甯陝廳水源自松花坪文公廟等水東北來二百餘里至大陽灘河口注漢江十一府廳州縣水共會東流由石泉縣河口紫陽縣河口三百餘里至月河口北合漢陰廳水源自觀音河等水北來百餘里至月河口注漢江南合磚坪廳水源自白沙河等水南來三百餘里至月河口注漢江東流三十餘里至興安府安康縣河口南合平利縣水源自八里關等水南來百餘里至安康縣河口注漢江東流百餘里至洵陽縣河口

北合孝義廳鎮安縣等水源自東秦嶺大山岔南河等水南流百餘里至孝義廳南流由鎮安縣三百餘里至洵陽縣河口注漢江東流百餘里至白河縣河口北合山陽縣水源自秦嶺牧

護關王家河等水南流百餘里至山陽縣河口會合南流由湖北境沙溝鋪二百餘里至甲河關河口注漢江陝西二十三府

廳州縣水共會東流三十餘里流入湖北界將軍河東流百餘里至鄖西縣河口東流五十餘里至陡河口南合竹山縣竹谿

縣等水源自銅錢關竹谿河等水會竹谿縣東流由竹山縣河口三百餘里至陡河口注漢江東南流由鄖陽府鄖陽縣河口

水道源流

卷二 湖北 十五

均州河口二百餘里至蕭江口北合陝西商州商南縣河南浙

川廳等水源自陝西商州十萬山羚羊山等水北來百餘里至

商州東南流由大吉河三百餘里至荆紫關河口北合商南縣

水源自武關清油河等水北來三百餘里至荆紫關河口商州

商南縣水共會東南流入河南界百餘里至浙川廳河口南流

百餘里至李官橋入湖北界蕭江口注漢江東南流由光化縣

河口百餘里至穀城縣河口西南合保康縣房縣等水源自房

縣杜家川兩河口等水會房縣東流百餘里至洞庭廟塘河口

南合保康縣水源自從界坪金斗坪等水西來百餘里會保康

縣北流五十餘里至洞庭廟塘河口合房縣水北流六十餘里至穀城縣河口注漢江東南流百餘里至襄陽府襄陽縣河北合唐河白河滿河三水唐河水源自河南裕州七峯山三里河等水北來會裕州南流百餘里至唐縣河口唐縣水源自桐柏山澧水東南來百餘里至唐縣河口西合泌陽縣水源自大胡山泌水東來百餘里至泌陽縣西流百餘里至唐縣河口三水共會西南流百餘里流入湖北界徐溝鎮西南流百餘里至襄陽府注漢江北合白河滿河水源自河南南召縣白河雞子河等水共會南召縣鴉路鎮南流由南陽府南陽縣河口二百餘

水道源流

卷二

湖北

六

里至新野縣河口西北合滿河水源自伏牛山湍水南來百餘里至內鄉縣東南流由鄧州二百餘里至新野縣河口北合鎮平縣水北來百餘里至新野縣河口三水共合南流三十餘里至白河流入湖北界南流百餘里至襄陽府注漢江東合棗陽縣水東來百餘里至襄陽府注漢江東南流由宜城縣安陸府鍾祥縣四百餘里至馬良口河西合荊門州水西來百餘里至馬良口注漢江南流百餘里至大澤口河西合荊州府江陵縣等水西來二百餘里至大澤口注漢江北流三十餘里至張集港南合潛江縣水南來六十餘里至張集港注漢江東流三十

餘里至牛蹄口分東南北流東南流百餘里至仙桃鎮分流入湖由沔陽州監利縣等湖水分流由新堤沌口注大江漢江仍由仙桃鎮東流百餘里至漢川縣合漢江牛蹄口分東北流二百餘里至漢川縣會合漢江北合天門縣水北來百餘里注漢江東流五十餘里至涇口塘北合孝感縣應山縣應城縣京山縣德安府安陸縣隨州等水源自隨州天河河口等水北來百餘里至隨州南流百餘里至德安府安陸縣南流百餘里至劉家司河口東北合應山縣孝感縣等水東北來二百餘里至劉家司河口西北合應城縣京山縣等水西北來二百餘里至劉家

水道源流

卷二

湖北

七

陽府漢口鎮五十八府廳州縣水共會注大江
武昌府 江夏縣 黃州府 黃岡縣 武昌縣 大冶縣
蘄州 嘉魚縣 宜昌府 東湖縣 松滋縣 枝江縣
歸州 巴東縣 十四府州縣水沿邊注大江
施南府水
源自利川縣大跳敦河等水東流由利川縣施南府恩施縣二百餘里至建始縣河口南合宣恩縣水源自麻地壩河等水東北流由宣恩縣百餘里至建始縣河北合建始縣水源自大石

嶺等水北流由建始縣百餘里至建始縣河口利川縣施恩縣
宣恩縣建始縣等水共會東流由長陽縣四百餘里至宜都縣
河口注大江 咸豐縣水流入四川涪州注大江

通城縣水源自南樓嶺黃龍山等水北流由通城縣崇陽縣蒲
圻縣三百餘里至陸溪口注大江

通山縣水源自白羊山等水東流由通山縣興國州三百餘里
至富池口注大江

黃陂縣水源自三里城老君山等水南流由兩河口黃陂縣二
百餘里至黃澣舖分流東流由鴨魚湖五湖注大江西由澗口

水道源流

卷二 湖北

六

司牛湖漢鎮後湖注大江

蘄水縣水源自安徽英山縣東界嶺西界嶺等水南流由英山
縣雞兒河二百餘里流入湖北界打虎廠西南流由蘄水縣百
餘里至蘭溪鎮注大江

興山縣水源自苦洞口高橋河等水北流由興山縣百餘里至
香溪塘注大江

遠安縣水源自潮水河等水南流由遠安縣當陽縣二百餘里
至箬箕窪注大江

羅田縣水源自青苔關等水南流由羅田縣河口二百餘里至

巴河鎮注大江 長樂縣水由宜都縣注大江

麻城縣水源自龍井畝崗家河等水南流由麻城縣三百餘里
至團風鎮注大江 雲夢縣水由劉家口注漢江

黃安縣水源自苦竹坳等水南流由黃安縣二百餘里至陽邏
鎮注大江 南漳縣水由蠻河流入漢江

廣濟縣水源自縣河等水東流由大白湖黃梅縣河口二百餘
里至九江府注大海

咸甯縣水源自白沙橋咸河等水西北流由咸甯縣斧頭湖二
百餘里至金口注大江

水道源流

卷二 湖北

九

安徽英山縣水流入蘄水縣注大江

河南十一府廳州縣水流入漢江

陝西二十五府廳州縣水流入漢江

大江

自四川巫山縣流入湖北巴東縣由歸州宜昌府宜都縣枝江
縣松滋縣荊州府石首縣監利縣蒲圻縣嘉魚縣武昌府黃州
府大冶縣興國州流入江西九江府

鶴峰州來鳳縣二水流入湖南沅澧二江注洞庭湖

湖南水道源流

湘江源流

源自廣西興安縣海陽山，桃花源，鳴玉洞，海陽江北流五十餘里，至龍潭分水龍王廟，三分西南流，即灘江，由廣西桂林府流入南海，龍王廟七分東北流，即湘江，東北流由白雲驛，唐家司，光華鋪，建安司，咸水鋪，白沙鋪等水會合，東流百餘里，至全州，南合灌陽縣水，源自大溪水，龍川水，市溪水，九龍巖，四水各來五六十里，共會黃泥寨，東南流由三峯山河口，吳川水河口，百餘里，至灌陽縣，北流由鍾水河口，新墟河口，永安關河口，白水

水道源流

卷二

湖南

三

河口，百餘里，至全州，北合羅江水，源自山隘，汎羅水，鍾石山，鍾樂水，深溪鋪等水，北來百餘里，至全州共會，注湘江，北流由東江鋪，大灣塘，黃沙河，百餘里，流入湖南，東安縣，獅子鋪河口，北合東安縣水，源自青溪水，里七崗，玉陞源等水，由東安縣西北來百餘里，至獅子鋪河口，注湘江，東流二十餘里，至永州府，零陵縣河口，南合道州甯遠縣，江華縣，永明縣等水，源自江華縣蒙界，李塘村，安馬砦，巾子山，白草嶺，白石關，錦田司，白花營，東水營，虎威營等水，東南來百餘里，至江華縣，又源自冬冷山，錦崗司，高柴營等水，西南來八十餘里，至江華縣會合，北流六十

餘里，至道州曲溪河口，南合永明縣水，源自新造營，安東營等

水，南來六十餘里，至永明縣，又源自大溪，犛牛堡營，十字鋪等水，西南來四十餘里，至永明縣會合，北流由唐家營，三家鋪，新車鋪，大崗鋪，五十餘里，至道州曲溪河口，西北合道州小瀟水，源自小瀟水，富塘鋪，高明鋪，十里鋪等水，西北來四十餘里，至道州曲溪河口，江華縣，永明縣，道州，三水共會，北流二十餘里，至青口，東合甯遠縣水，源自九疑山，大馬營，大瀟水，十里鋪，浯溪鋪，南來五十餘里，至甯遠縣，又源自白虎營，烏江，和亭鋪，新甯鋪等水，北來三十餘里，至甯遠縣河口，又源自梅花塘，把截

水道源流

卷二

湖南

三

鋪等水，南來三十餘里，至甯遠縣河口，三水共會，西流十餘里，至青口，江華縣，永明縣，道州，甯遠縣，四水共會，即瀟水，北流由仁澤鄉，長亭里，范家鋪，大罡鋪，二百餘里，至永州府河口，江華縣，永明縣，道州，甯遠縣，四水共會，注湘江，北流由冷水灘，六十餘里，至高溪河口，西合神仙巖，蘆洪司，江西鋪等水，西北來四十餘里，至高溪河口，注湘江，東流由黃羊鋪，白竹湖，浯溪河口，二十餘里，至祁陽縣河口，北合騰雲嶺，香塘鋪，萬岡鋪，楓木鋪等水，北來四十餘里，至祁陽縣河口，注湘江，東流十餘里，至橫塘河口，南合仙靈壩，柵木塘，九牛壩，大忠橋，白水河等水，東南

來六十餘里至橫塘河口注湘江東南流十餘里至歸陽司河
口北合流水河洪橋舖東富舖白鶴觀金蘭橋雙江口等水北
來八十餘里至歸陽司河口南合常甯縣水源自彌勒舖大富
口三口山等水南來六十餘里至常甯縣金塘舖河口又源自
黃茅舖長衝舖等水南來五十餘里至金塘舖二水會合北流
二十餘里至常甯縣河口注湘江東流十餘里至藍山縣嘉禾
縣新田縣三縣河口南合藍山縣水源自楓木舖戴星塘繫馬
舖等水由藍山縣東流百餘里至嘉禾縣東流百餘里至仙人
橋西合新田縣水源自春陵山等水西北來五十餘里至新田

水道源流

卷二 湖南

三

縣又源自太平山厲壇等水東北來四十餘里至新田縣二水
會合東南流九十餘里至仙人橋會合藍山縣嘉禾縣新田縣
三水共會北流由柏家橋烏石渡百餘里至龍家渡北流由野
鹿灘白沙市衡頭市白馬渡陽隔洲二百餘里至藍山縣嘉禾新
田三縣河口注湘江北流百餘里至衡州府衡陽縣清泉縣河
口西合蒸水源自邪姜山中鄉漿山石灣草河雷公砦金蘭市
蒸水等水西來二百餘里至衡州府河口注湘江北流十餘里
至耒河口東合耒陽縣永興縣興甯縣郴州桂陽州桂陽縣桂
東縣等水源自桂東縣東桂山連珠山石人山三水北來各六

七十里至桂東縣共合南流五十餘里至新坑堡河口東合上
東溪下東溪等水東來四十餘里至新坑堡西合西桂水山洞
塘等水西北來百餘里至新坑堡三水共合西南流由下蒙塘
豐溪都河口百餘里至桂陽縣白牛塘河口南合桂陽縣水源
自九塘橋金山大坪塘等水各來二三十里至桂陽縣會合西
北流由新村河口馬橋塘江口橋六十餘里至白牛塘河口桂
東縣桂陽縣二水共合西流六十餘里至舊縣河口北合興甯
縣水源自觀音閣西水舖資興江等水會合興甯縣七星橋南
流百餘里至舊縣河口桂東桂陽興甯三縣水會合西流四十

水道源流

卷二 湖南

三

餘里至郴州江口南合郴州水源自良田司郴州等水南來六
十餘里至郴州江口桂東桂陽興甯郴州四水共會北流百餘
里至永興縣河口西合桂陽州水源自瓦窰社烏桐舖桂陽州
等水南流六十餘里至開山寺北流由黑山口陳家灣卡二百
餘里至永興縣河口共會桂東桂陽興甯郴州永興桂陽州六
水共合北流由柳洲灘大小窩灘百餘里至耒陽縣北流由耒
洲渡牛軛洪大小磯灘風水灘浪水灘新渡頭泉溪市二百餘
里至耒河口桂東桂陽興甯郴州桂陽州永興耒陽七州縣水
共會注湘江東北流百餘里至米水河口東合茶陵州攸縣安

仁縣、鄱縣等水源自鄱縣萬羊山、沔渡河等水東南來百餘里至鄱縣河口，又源自屏水、山米水等水南來百餘里至鄱縣河口，又源自牛毛嶺、靈秋水等水西南來百餘里至鄱縣河口，三水共合西北流由灣子口八十餘里至茶陵州河口，東合四水源自西岩口、和尚莊岩槽，東北來百餘里至茶陵州河口，又源自界頭嶺、高隴司等水東來百餘里至茶陵州河口，又源自路冲、太平山、背江等水東北來九十餘里至茶陵州河口，又源自景陽山、浦江等水東北來七十餘里至茶陵州河口，與鄱縣水共會西流由水口山、寒瀟鋪五十餘里至攸縣河口，北合攸

水道源流

卷二

湖南

二四

縣水源自水頭、斷江橋、攸水、新市鋪、石橋鋪等水東南來百餘里至攸縣河口，鄱縣、茶陵州、攸縣三水會合西流百餘里至草市司河口，東南合安仁縣水，源自尖山鋪、江東鋪、永樂江、山口鋪、安平司等水東來百餘里至安仁縣河口，西北流由觀音閣河口、永樂江百餘里至草市司河口，鄱縣、茶陵州、攸縣、安仁縣四水共會西北流由大岳灘八十餘里至米江河口，注湘江北流二十餘里至衡山縣河口，西合衡山縣水源自南嶽廟、永壽司、師姑橋、烏石、馬嶺鋪等水西來八十餘里至衡山縣河口，注湘江，北流由茶泉灘、橫魚灘、巨石灘、都石驛、朱亭司、泗洲灘、三

門灘百餘里至淶口，東合江西萍鄉縣、湖南醴陵縣水源自江西萍鄉縣萍川水、雲居鋪、新江等水東北來三十餘里至萍鄉縣河口，西流二十餘里至湘東鋪河口，北合楚山等水北來四十餘里至湘東市河口，南合馬蹟嶺等水南來三十餘里至湘東鋪河口，會合西北流由黃花橋、湘東江坡頭流入湖南醴陵縣界，牛了洪八十餘里至雙江口，北合龍成岩、王家橋、文家橋、雞溪市、渠城司、明蘭鋪等水東北來百餘里至雙江口，共合西流五十餘里至醴陵縣西流由左家洲、八里菴二十餘里至三洲河口，南合江西萍鄉縣境雷台山、蘆瀟山等水東來四十餘

水道源流

卷二

湖南

二五

里流入醴陵縣界，丹林橋北流百餘里至三洲河口，萍鄉縣醴陵縣二水共會西流由神福港、石亭二十餘里至淶口，注湘江，北流由淶口司、涿洲、古桑洲六十餘里至易俗河口，西合湘鄉縣水源自仙女峯、橋頭、河市、伏溪口、七星街、芭蕉塘等水北來百餘里至關王廟河口，北合連水、藍田市等水南來百餘里至關王廟河口，共合東流由婁底司、谷水百餘里至大江口，南合永豐河、望嶽河二水共合南來百餘里至大江口，三水會合東流十餘里至潭市河口，北合夏陰橋、燒磚橋等水北來八十餘里至潭市河口，四水共會東流十餘里至衡山南嶽廟河口，南

合花橋河等水南來九十餘里至南嶽廟河口五水共會東流由湘鄉縣官步河口胡家鋪馬托鋪瀛湖鋪河口鵬頭鋪飛羊鋪河口百餘里至易俗河口湘鄉縣水注湘江北流由湘潭縣昭山百餘里至靳江河口西合靳江源自碑頭市九曲河九公廟等水西來百餘里至靳江河口注湘江北流由長沙府善化縣長沙縣十餘里至駱駝嘴瀏陽縣河口東合瀏陽縣水源自瀏陽縣大溪白沙市東門市踏澣市官渡等水東北來百餘里至雙江口共合西流由鄒漣橋河口洗藥橋河口五十餘里至瀏陽縣西流由南市橋河口長冲鋪河口普濟市鎮頭市渡頭

水道源流

卷二 湖南

二七

市粟黎市二百餘里至駱駝嘴河口瀏陽縣水注湘江北流五里至撈刀河口東合永安市河水源自黃泥界杜港市沙市街北盛倉等水東北來五十餘里至洞陽鋪河口東合界方嶺羅漢塘相公廟等水東來四十餘里至洞陽鋪河口共會西流由永安市上杉市河口麻林橋河口白沙河口百餘里至撈刀河口注湘江西北流至下泥港河口東合洋橋水源自湘陰縣界八尺坳由三姐橋燈籠橋洋橋流入長沙縣界八十餘里至下泥港河口注湘江西北流由白沙洲河口四十餘里至靖港河口西合甯鄉縣水源自大瀉山玉堂河等水西來百餘里至甯

鄉縣東流由青化鋪河口衡龍鋪河口關藍鋪河口百餘里至靖港河口甯鄉縣水注湘江北流三十餘里至橋口鎮河口西合山清鋪滄水鋪並資水玉堂河水分流西來百餘里至橋口鎮河口注湘江北流由黃花洲河口樟樹港河口三十餘里至灣河口分東北流由蘆陵潭河口百餘里至劉家壩三十九府州縣水共會注洞庭湖

水道源流

卷二 湖南

二七

汨水河長落街河口二百餘里至榮田會合湘陰縣等水北流由汨羅山五十餘里注洞庭湖岳州府巴陵縣水源自龍角山土門司新牆河茅栗鋪青岡驛等水西流二百餘里至鹿角鎮注洞庭湖臨湘縣水源自土城河桃林司等水北流百餘里注大江臨武縣宜章縣水流入廣東樂昌縣廣東注海廣西興安縣全州灌陽縣水流入湘江注洞庭湖江西萍鄉縣水流入醴陵縣注湘江

沅江源流

源自貴州都勻府都勻縣馬尾河平浪河龍潭河大河舖等水谷來六七十里共會都勻府都勻縣東流百餘里至九門苗即馬尾河北流由小丹江苗羅鬼巖石關舖凱里營百餘里至巖頭司河口西合清平縣平越州麻哈州等水源自平越州猪梁江雲霧山樂平土司馬家壘楊義土司黃絲驛等水各來八九十里共會平越州東流由羊腸舖麻哈司林猴寨清平縣老君關河口南合麻哈州水源自谷洞塘擺洞等水各來三四十里共會麻哈州河口東流百餘里至老君關河口平越州麻哈州

水道源流

卷二

湖南

三

水共會老君關河口即重安江東流由清平縣渡口重安驛百餘里至巖頭司河口共會都勻府麻哈州平越州清平縣四水共會東流由臻洞司排蓉壘平谷寨鎮遠土司百餘里至長忌河口南合丹江廳水源自大丹江小丹江共會丹江廳河口即九股河北流由九股苗橫披苗百餘里至長忌河口北合黃泥崗响水塘德明河北來五十餘里至長忌河口都勻府平越州麻哈州清平縣丹江廳五水共會長忌河東流由台拱廳清江廳即清水江百餘里至黃岩汎河口南合黎平府開泰縣水源自沙寨河故五開衛八丹土司等水會黎平府河口北流由中

朝所潭溪土司新化所王團江錦屏鎮二百餘里至黃岩汎西合下江廳水源自古州土司曹滴司下江廳河清水江北流百餘里至烏下江口東流由中林土司百餘里至黃岩汎河口會都勻府平越州麻哈州清平縣丹江廳台拱廳清江廳下江廳黎平府開泰縣十水共會黃岩汎河北流由漢寨汎岔處汎百餘里至毛平河口西合天柱縣水源自直銀等溪水會天柱縣河口東流百餘里至毛平河口都勻府平越州麻哈州清平縣丹江廳台拱廳清江廳下江廳黎平府開泰縣天柱縣十一府廳州縣水共會毛坪河東流入湖南遠口江東通州塘六十餘

水道源流

卷二

湖南

三

里至托口河口南合靖州通道縣會同縣永從縣等水源自貴州永從縣老荒山頭洞六冲江等水由永從縣北流百餘里至潘老河入湖南界由黃岩龍脊八岩河口扇子隘百餘里至通道縣河東南合長安汛臨川河雙江司芙蓉江口等水東南來百餘里至通道縣永從縣水共會北流由石家驛老鴉河八十餘里靖州河口北流由火甲三門百餘里至會同縣河口東合會同縣水源自馬蹄坡婁羅等水東來五十餘里至會同縣河口永從縣通道縣靖州會同縣四州縣水共會北流由青溪歐陽村河口西樓村河口百餘里至托口共會貴州等水東流六

十餘里至黔陽縣卽沅江西北合沅州府芷江縣晃州廳貴州
玉屏縣思州府清溪縣鎮遠府施秉縣黃平州等水源自黃平
州飛雲洞等水會黃平州東流由東坡十里舖楊柳營偏橋驛
百餘里至施秉縣河口東流由偏橋土司河口沙坪舖劉家莊
河口鎮陽江文德關百餘里至鎮遠府鎮遠縣東流由兩路口
蕉溪塘清溪縣百餘里至玉屏縣中羊坪河口北合思州府水
源自洽瀨河思州河施溪土司百餘里至思州府河口東流由
中羊坪河口共會東流十餘里至玉屏縣河口南合煤炭坳東
門塘等水東南來百餘里至玉屏縣河口會合黃平州施秉縣
水道源流

卷二

湖南

三

鎮遠府清溪縣思州府玉屏縣六府州縣水東北流五十餘里
至南寧塘河口西合戶溪江都平土司等水西來百餘里至南
寧塘會合東流由黃道士司平江驛入湖南境卽澧水乾溪百
餘里至晃州廳東流由坡州塘江口塘百餘里至便水驛河口
南合涼傘司等水源自皂溪貢溪楓木塘涼傘司由平三里惡
灘塘二百餘里至便水驛河口東北流由關東西童五十餘里
至沅州府芷江縣東北流由巴州塘羅舊驛六十餘里至魚水
塘河口北合懷化司水源自白牛舖大山舖板橋塘等水北來
五十餘里至魚水塘河口共會南流由楓木塘中方竹站牛角

舖百餘里至黔陽縣並貴州黃平州施秉縣鎮遠府清溪縣思
州府玉屏縣湖南晃州廳沅州府芷江縣九府廳州縣水二十
四水共會黔陽縣沅江東流由白馬角竹瓦溪五十餘里至洪
江司河口南合綏寧縣城步縣水源自城步縣黃山水界背水
平水巫水四水各來六七十里共會城步縣西北流由應聲汎
安岡汎斜頭洞五十餘里至雙溪河口東合清溪宋溪茅坪洪
水崗等水東來六十餘里至雙溪河口共合西流由黃巖惡石
七十餘里至綏寧縣大東河口南合三郎卡硤河雲霧山老巖
汎清水黃傘營西河等水南來百餘里至綏寧縣大東河口共
水道源流

卷二

湖南

三

會北流由竹舟江長溪沙溪若水砦二百餘里至洪江司河口
城步縣綏寧縣水注沅江東北流由茶陵溪黃絲洞五十餘里
至灣溪河口南合赫溪宗溪等水南來五十餘里至灣溪河口
注沅江北流由漣田笙竹銅灣六十餘里至銅頂河口東合魚
子溪臥龍等水東來四十餘里至銅頂河口注沅江北流由龍
頭菴斜灘坪茶灣汎百餘里至江口汎河口東合澧浦縣水源
自寺坪蘇榮坡四都河三都河遇仙亭等水北來百餘里至澧
浦縣南合龍潭司龍潭鄉分水嶺龍灣河橋江市等水南來百
餘里至澧浦縣會合西流由龍池舖楠木舖小江口舖五十餘

里至江口汎河口澱浦縣水注沅江西流十餘里至辰谿縣河口西合麻陽縣貴州銅仁府銅仁縣等水源自銅仁縣瀝溪梵淨山羊溪六轉山提溪土司省溪土司江口汎凱洪溪木弄寨等水西來二百餘里至銅仁府銅仁縣東流由銅仁河八十餘里至施溪司交湖南界由米沙小坡銅信溪五十餘里至麻陽縣東流由潭家砦七十餘里至麻陽江口西合了喇營龍凱營廖家橋高村司等水西來百餘里至麻陽江口共合東流百餘里至辰谿縣河口貴州銅仁府麻陽縣水共會辰谿縣河口注沅江北流由浦溪浦市鎮百餘里至瀘溪縣河口西合鳳凰廳水道源流

卷二 湖南 三

乾州廳等水源自鳳凰廳大天星砦烏巢河沱江白江鳳凰營潭江四方井黃土坳等水西來百餘里至鳳凰廳東北流由烏巢江百餘里至河溪司河口西合乾州廳水源自西門江得勝營清溪哨強虎營龍瓜溪武山冲角三岔坪等水各來五六十里至乾州廳東流二十餘里至河溪司北合滾牛坡高巖河巡檢坪良章營鎮寧營鎮溪所等水北來百餘里至河溪司河口鳳凰廳乾州廳二水會合東流由黃泥溪河口能灘河口四十餘里至瀘溪縣河口注沅江東北流由土橋頭河口椅子坪河口清水舖河口百餘里至辰州府沅陵縣西北合永順府保靖

縣永綏廳龍山縣貴州松桃廳四川秀山縣湖北來鳳縣等水源自北河車崗河白龍潭李家河忠尚河等水西來三十餘里會來鳳縣南流五十餘里至湖南龍山縣南流由梯恭鄉忠崇鄉河口江西巖河口百餘里至印洞司河口西南流百餘里至四川境八面山南流百餘里至石提司河口西合秀山縣水源自秀山縣嘉塘河紅沙溪等水會秀山縣河口北流三十餘里至爛河寺河口西北合後溪河官莊等水西北來五十餘里至爛河寺河口會合東流六十餘里至石堤司河口入湖南界來鳳縣龍山縣秀山縣三水共合東流八十餘里至保靖縣龍溪水道源流

卷二 湖南 三

汎河口西南合永綏廳貴州松桃廳水源自馬乾溪濫泥塘等水西來四十餘里會松桃廳北流由水田坳六十餘里至木樹河入湖南界東北流由潮水塘河口洪安汎河口龍軍田百餘里至永綏廳河口南合永綏廳水源自沙子坳隆團營古銅溪等水南來六十餘里至永綏廳河口會合東流二十餘里至保靖縣龍溪汎河口北合誓溪河水北來百餘里至龍溪汎河口來鳳縣龍山縣四川秀山縣貴州松桃廳永綏廳五水共會東流五里至田家洞河口南合亂石溪尖巖塘洗溪塘等水南來六十餘里至田家洞河口共會東流二十餘里至王家洞塘河

口北合永順府永順縣水源自李家坪榔溪等水北來八十餘里至永順府河口西南流五十餘里至王家洞塘河口北合牛欄溪河水北來七十餘里至王家洞塘河口共會東南流由王村汎河口白水溪河口桑木灘河口明溪河口酉溪河口二百餘里至辰州府沅陵縣河口湖北來鳳縣四川秀山縣貴州松桃廳湖南龍山縣永綏廳保靖縣永順府七府廳州縣水共會辰州府河注沅江東北流由新安塘河口清平塘橫石塘五十餘里至碣灘河口南合三家灣來溪馬底驛等水南來百餘里至碣灘河口北合唐家山馬尿洞朱洪溪等水北來五十餘里

水道源流

卷二

湖南

三

至碣灘河口二水共合注沅江東流由洞庭溪河口剪家溪河口三渡水河口小沅溪河口新店溪河口新湘溪河口鄭家驛河口白馬渡河口桃源縣河口漆家河口鄒市河口河伏山河口二百餘里至常德府武陵縣東流由德山河口龍陽縣二百餘里四十六府廳州縣水共會注洞庭湖

貴州二十二府廳州縣水流入沅江注洞庭湖

四川秀山縣水流入沅江注洞庭湖

湖北來鳳縣水流入沅江注洞庭湖

資江源流

源自新寧縣鐘石山夫夷水南圳源洞深冲水新砦水水廟魚崗高平等水西南來五六十里共會新寧縣北流由楊溪檀山河口清溪河口費秦河口香溪河口木山河口二百餘里至武岡州永豐二河口西合武岡州水源自石井資水木瓜市北圳源洞下富周貴小水尖山水路口等水各來五六十里共會武岡州石羊河口北流三十餘里至帽子河口西合青坡司武陽河高沙市西來百餘里至帽子河口共合北流二十餘里至巽江河口西合奔龍江白面江新路上查平太麻溪百家坡破口

水道源流

卷二

湖南

三

司蓼溪關魚鱗等水西北來二百餘里至巽江河口會合東流由隆回汎隆回司河口桃花坪三閣河口雙井河口百餘里至武岡州永豐二河口與新寧縣水共會東流由木兜河口百餘里至寶慶府邵陽縣河即資江東南合邪姜山三舟檀木呂潛寺槎江皂舖檀江尙賢小江邵水云水石橋等水東南來各百餘里至寶慶府邵陽縣新寧縣武岡州三水共會資江北流由石馬江口漁溪河口潮原河口麻溪河口珠溪河口梅溪河口連溪河口二百餘里至新化縣大洋江口西合云溪水源水黃泥井錫溪茅田山前三塘滑石金灘等水西來二百餘里至大

洋江口會寶慶新寧武岡州新化縣四水共會資江東北流由油溪河口白溪河口澧溪河口渠江河口東平市河口二都河口三都河口小淹印心石魚骨亭二百餘里至安化縣敷溪河口南合安化縣水源自燕子橋大木溪石城溪石城橋等水共合安化縣東北流由大橋河口敷溪河百餘里至安化縣敷溪河口寶慶府新寧武岡新化安化五水共會資江東流由四里河口占溪河口桃花港河口誌溪河口百餘里至益陽縣河東流出沙頭塘七里溪河口小江口青草港龍保河口瓦石硯塘馬王塘百餘里至賽保分流林子口蘆陵潭橋口注洞庭湖賽

水道源流

卷二

湖南

三六

保北流百餘里至沅江縣北流五十餘里至角碧口新寧縣武岡州寶慶府邵陽縣新化縣安化縣益陽縣沅江縣府州縣八水共會流注洞庭湖

澧江源流

源自湖北鶴峯州白蠟荒鶯嘴荒茅角洞兩河口濃水水沙坪涼水井五水各來三四十里共會鶴峯州南流由平溪百餘里至飛沙口東北合竹柘舖桃子口百順橋霧江溪平河等水東北來百餘里至飛沙口會合東南流至湖南界澧水河口大泉溪河口冷水溪河口和豹溪河口清水溪河口官橋河口九谿司舒堰溪河口通津舖河口二百餘里至慈利縣西合桑植縣永定縣水源自桑植縣太平崗綠水河兩家源河安福溪上洞河官堤河田谷河王家坪等五水各來百餘里共會桑植縣南

水道源流

卷二

湖南

三七

流由桐油關茅崗賀虎溪五溪河口百餘里至永定縣東流由道堂寺河口陵江河口二百餘里至慈利縣鶴峯州慈利縣桑植縣永定縣四水共會東流由零溪河口鬼邦河口高橋河口花山坪河口百餘里至石門縣河北合鶴峯州境澧水河等水北來百餘里至湖南界添坪所東南流由泥沙塘鐵水河百餘里至石門縣河鶴峯州慈利縣桑植縣永定縣石門五水會合即澧江東流由雙溪河口新安市河口高橋舖百餘里至澧州河西南合安福縣水源自安福縣西南來百餘里至澧州注澧江七水共會東流由津市楊潭河口後河口六十餘里至王家嘴河口

北合湖北荆江，分流虎渡河，即太平口，由屏陵，蕪藤湖，百餘里至公安縣，西合界溪河，白沙河，裴家河等水，西來二百餘里，至公安縣會合，南流五十餘里，流入湖南界，牛浪湖河口，淤泥湖，北流至王公嘴，注澧江，東南流由匯口，山背湖，江西湖，百餘里，至安鄉縣，鶴峯州，公安縣，慈利縣，桑植縣，永定縣，石門縣，澧州，安福縣，安鄉縣，九水共會，東南流五十餘里，注洞庭湖。

華容縣水，湖北荆江，分流塔市口，調絃口，二水共會，調絃司，南流五十餘里，入湖南界，南流由古井口，河六十餘里，至華容縣，又源自湖北石首縣，靖忠舖等水，流入湖南界，榻西湖，百餘里，水道源流

卷二 湖南

三

至華容縣會合，南流由禹山口，四十餘里，注洞庭湖。

湘沅資澧四江，九十八府廳州縣水，共會洞庭洞，由岳州府，流入大江。

大江南岸，自湖北監利縣，流入岳州府，華容縣界，東南流，由華容縣，巴陵縣，臨湘縣，二百餘里，流入湖北蒲圻縣界，石頭關，湖北鶴峯州，公安縣，石首縣，水流入注洞庭湖。

河南水道源流

雒河水

源自陝西雒南縣，華山，黃龍山等水，共會雒南縣，東流五十餘里，至靈峪口，流入河南界，即雒河，東流由盧氏縣，二百餘里，至永寧縣，東流百餘里，至宜陽縣，東流五十餘里，至河南府，洛陽縣，洛陽縣西合新安縣，澗池縣水，源自澗池縣，英濠等水，東流百餘里，至新安縣，東流六十餘里，至河南府，洛陽縣等水，共會東流五十餘里，至鄆師縣，河口，西南合嵩縣水，源自伊河等水，西南來二百餘里，至鄆師縣，河口，共合，東流由鞏縣，至洛口鎮，注黃河。

水道源流

卷三

河南

一

沁河源自山西沁源縣，五龍川，車家嶺，水峪河等水，北來八十餘里，會沁源縣，南流三百餘里，至沁水縣，河口，南流由陽城縣，河口，百餘里，至衙道林，流入河南界，東流二百餘里，至懷慶府，河內縣，東流五十餘里，至武陟縣，河口，注黃河。

濟源縣水，源自石露頭，洧河等水，東流百餘里，至孟縣，河口，注黃河。

開封府 祥符縣 蘭儀縣 考城縣 封邱縣 延津縣
陽武縣 原武縣 溫縣 孟津縣 陝州 靈寶縣
閔鄉縣等府州縣水，沿邊注黃河，汜水縣流入黃河。

桐柏縣	信陽州	伊陽縣	汝州	郟縣	登封縣
禹州	密縣	新鄭縣	滎陽縣	滎澤縣	鄭州
長葛縣	魯山縣	葉縣	寶豐縣	襄城縣	臨潁縣
舞陽縣	遂平縣	確山縣	中牟縣	陳留縣	杞縣
通許縣	睢州	寧陵縣	尉氏縣	洧川縣	許州
鄆陵縣	扶溝縣	太康縣	柘城縣	歸德府	商邱縣
鄆城縣	鹿邑縣	陳州府	淮寧縣	西華縣	商水縣
項城縣	沈邱縣	西平縣	上蔡縣	汝寧府	汝陽縣
新蔡縣	正陽縣	羅山縣	光州	光山縣	固始縣
水道源流 卷三 河南 二					
商城縣	虞城縣	夏邑縣	息縣	五十七府州縣水流入安徽淮河注洪澤湖	
彰德府	安陽縣	修武縣	獲嘉縣	林縣	涉縣
武安縣	臨漳縣	湯陰縣	濬縣	滑縣	淇縣
衛輝府	汲縣	新鄉縣	輝縣	十六府縣水流入直隸漳河衛河大陸澤天津府注海	
裕州	泌陽縣	唐縣	南召縣	南陽府	南陽縣
新野縣	鎮平縣	內鄉縣	鄧州	浙川廳	十一府廳州縣水流入湖北注漢江

陝西雒南縣水流入盧氏縣洛河注黃河

山西沁源縣沁水縣陽城縣水入河南武陟縣注黃河

黃河北岸

自山西垣曲縣東流入河南孟縣界芮村東流由孟縣河孟縣武陟縣原武縣陽武縣封邱縣七百餘里流入直隸東明縣界

黃河南岸

自陝西潼關廳東流入河南虎踞山東流由閿鄉縣靈寶縣界陝州澠池縣新安縣洛陽縣孟津縣鞏縣汜水縣滎陽縣滎澤縣鄭州中牟縣開封府祥符縣蘭儀縣千餘里流入直隸東明縣

水道源流 卷三 河南 三

山東水道源流

運河水道

運糧河自江南邳州梁王城入嶧縣境逆上臺莊閘西北行由夏鎮沿途上大閘十餘道二百餘里至滕縣河口徐家營西北行由昭陽湖泗河口兗州府濟寧州河口沿途上大閘二十餘道二百餘里至蜀山湖北行順水沿途下大閘十餘道百餘里至東平州境安山閘渡新黃河進壽張縣境戴家閘北行由張秋鎮東昌府聊城縣沿途下大閘二十餘道二百餘里至臨清州出閘東北行由武城縣直隸故城縣山東德州沿途沙河水

水道源流

卷三 山東

四

淺二百餘里至直隸吳橋縣安陵鎮

泰安府泰安縣水源自萊蕪縣東來百餘里至泰安府泰安縣西流由大汶河百餘里分派南流由汶上縣百餘里注蜀山湖濟運河大汶河分派西北流六十餘里至東平州注黃河兗州府滋陽縣水源自泗水縣曲阜縣水東來百餘里至兗州府滋陽縣西流六十餘里至濟寧州北合寧陽縣水北來百餘里至濟寧州合流注運河

沂州府蘭山縣水源自蒙陰縣水西北來百餘里至葛溝集河口北合沂水縣水北來百餘里至葛溝集河口會合南流由費

縣河口五十餘里至沂州府蘭山縣南流二百餘里流入江南

注駱馬湖 新泰縣水由大汶河流入黃河

濟南府 歷城縣 東阿縣 平陰縣 長清縣 齊河縣

濟陽縣 青城縣 蒲臺縣 博興縣 利津縣 章邱縣

齊東縣 壽張縣 曹州府 荷澤縣 十六府州縣水近黃

河出水 肥城縣水由平陰縣流入黃河

青州府益都縣水源自朐縣水南來四十餘里至青州府益都

縣會合北流由壽光縣二百餘里流至濰河口注北海

登州府蓬萊縣黃縣招遠縣萊州府掖縣濰縣六府縣水沿邊

水道源流

卷三 山東

五

注北海高密縣平度州等水北流二百餘里膠河口注北海

博山縣水北流由淄川縣長山縣二百餘里至新城縣河口西

合鄒平縣水西來百餘里至新城縣河口會合東北流由高苑

縣臨淄縣樂安縣二百餘里至小清河河口注北海

東昌府 聊城縣 觀城縣 范縣 朝城縣 莘縣

冠縣 館陶縣 武城縣 德州 陽穀縣 濮州

邱縣 臨清州 堂邑縣 十五府州縣水由馬頰河衛河

合流入運河 昌樂縣水由青州府河流入北海

曹縣定陶縣武城縣單縣鄆城縣嘉祥縣金鄉縣魚臺縣鉅野

縣九縣水由舊運河注微山湖

諸城縣水北流百餘里至安邱縣河口會合北流百餘里至昌

邑縣北流六十餘里至濰河口注北海

荏平縣 博平縣 禹城縣 臨邑縣 商河縣 濱州

六州縣等水東北流五百餘里至里河鎮河口注北海

清平縣 高唐州 夏津縣 恩縣 平原縣 陵縣

德平縣 武定府 惠民縣 陽信縣 海豐縣 霑化縣

樂陵縣 十三府州縣等水東北流六百餘里至久長鎮河口

注北海

水道源流

卷三

山東

六

榮城縣 福山縣 甯海州 文登縣 海陽縣 棲霞縣

萊陽縣 卽墨縣 膠州 日照縣十州縣水沿邊注東海

莒州水南流三百餘里流入江蘇沐陽縣注碩項湖

郯城縣水南流百餘里注駱馬湖

鄒縣 滕縣 嶧縣水流注運河

黃河由直隸東明縣流入山東曹州府荷澤縣東北流由壽張

縣 東阿縣 平陸縣 長清縣 齊河縣 濟南府 歷城

縣 濟陽縣 齊東縣 青城縣 蒲臺縣 利津縣九百餘

里注東海

山西水道源流

汾州府水

源自靜樂縣頭馬營管涔山汾水北來百餘里會靜樂縣東南

流由嵐縣河口三百餘里至太原府陽曲縣河即汾河南流由

太原縣榆次縣河口百餘里至徐溝縣河口東合壽陽縣水西

流二百餘里至徐溝縣河口並合太谷縣水共會靜樂縣嵐縣

太原府陽曲縣榆次縣太谷縣徐溝縣六水會合西南流由交

城縣河口祁縣河口文水縣河口二百餘里至汾州府汾陽縣

河口南流由平遙縣介休縣河口孝義縣河口靈石縣河口二

水道源流

卷三

山西

七

百餘里至霍州西合汾西縣水西來五十餘里至霍州共會南

流由趙城縣河口岳陽縣洪洞縣河口二百餘里至平陽府臨

汾縣襄陵縣河口東合浮山縣水東來百餘里至平陽府臨汾

縣襄陵縣河口會合南流由太平縣二百餘里至絳州河口東

合翼城縣曲沃縣等水東來二百餘里至絳州西流由稷山縣

萬泉縣百餘里至河津縣河口共會靜樂縣嵐縣太原府陽曲

縣壽陽縣榆次縣太谷縣交城縣祁縣汾州府汾陽縣平遙縣

介休縣孝義縣靈石縣霍州汾西縣趙城縣岳陽縣洪洞縣平

陽府臨汾縣襄陵縣浮山縣太平縣翼城縣曲沃縣絳州稷山

縣河津縣三十府州縣水共會河津縣西流四十餘里至河路灘注黃河

隰州水西流由蒲縣大甯縣河口百餘里至馬關注黃河

朔平府右玉縣水源自平魯縣北流二百餘里至朔平府右玉縣北流五十餘里出長城由殺虎口和林格爾廳二百餘里至

清水廳河口注黃河

歸化城廳薩爾齊廳綏遠城廳托克托城廳等水西流三百餘里至圖爾根河注黃河

五寨縣水南流二百餘里至天橋汛注黃河

水道源流 卷三 山西 八

絳縣聞喜縣猗氏縣臨晉縣夏縣安邑縣解州虞鄉縣等水東

來三百餘里至蒲州府永濟縣西流注黃河

甯遠廳在長城外沙地自銷

垣曲縣 平陸縣 芮城縣 榮河縣 吉州 鄉寧縣

永和縣 石樓縣 臨縣 興縣 保德州 河曲縣

偏關縣 岢嵐州 永安州 寧鄉縣

十六州縣水附近黃河百餘里不等隨流注黃河

甯武府 甯武縣 神池縣 朔州 山陰縣 應州

渾源州 懷仁縣 左雲縣 大同府 大同縣 豐鎮廳

陽高縣 天鎮縣 廣靈縣

十五府廳州縣水流入京都永定河天津府注海

繁峙縣 代州 崞縣 五台縣 定襄縣 忻州

孟縣 平定縣 和順縣 遼州 榆社縣 武鄉縣

沁州 襄垣縣 黎城縣 潞城縣 潞安府 長治縣

長子縣 屯留縣 靈邱縣 壺關縣 澤州府 鳳台縣

高平縣 陵川縣

二十六府州縣水流入直隸漳衛二河由天津府注海

沁源縣沁水縣陽城縣三水流入河南武陟縣注黃河

水道源流 卷三 山西 九

黃河東岸

自河套流入山西薩拉齊廳察罕蝦蟆兒南流由薩拉齊廳進

長城由偏關縣河曲縣保德州興縣臨縣石樓縣永和縣大甯

縣吉州河津縣榮河縣一千五百餘里轉東流由蒲州府永濟

縣芮城縣平陸縣垣曲縣四百餘里流入河南孟縣界芮村西

岸屬陝西

陝西水道源流

渭水涇水

渭水源自甘肅渭源縣東流百餘里至鞏昌府隴西縣南流百餘里至甯遠縣東流八十餘里至伏羌縣河口即渭水北合通渭縣水北來百餘里至伏羌縣河口注渭河東流六十餘里至秦安縣河口北合秦安縣靜甯州隆德縣等水源自隆德縣西流六十餘里至靜甯州會合南流由秦安縣二百餘里至秦安縣河口注渭河東流由秦州河口清水縣河口百餘里至金門山河口共會渭源縣鞏昌府隴西縣甯遠縣伏羌縣通渭縣隆水道源流

卷三

陝西

十

德縣靜甯州秦安縣秦州清水縣十一府州縣水合流入陝西香泉鎮東流由寶雞縣河口百餘里至隴州河口北合隴州汧陽縣水源自隴州東南流由汧陽縣百餘里至隴州河口注渭河東流由郿縣河口二百餘里至盩厔縣河口北合武功縣鳳翔縣岐山縣扶風縣乾州永壽縣麟遊縣等水源自鳳翔府鳳翔縣東流由岐山縣扶風縣二百餘里至武功縣北合永壽縣乾州水北來二百餘里至武功縣又源自麟遊縣西北來百餘里至武功縣河口會合東南流四十餘里至盩厔縣河口注渭河東流由興平縣鄠縣咸陽縣河口西安府長安縣咸甯縣二

百餘里至涇河口西北合涇水涇陽縣邠州長武縣高化縣三

水縣醴泉縣甘肅正甯縣甯州慶陽府安化縣合水縣環縣涇

州靈臺縣崇信縣鎮原縣華亭縣平涼府平涼縣涇水源自六

盤山瓦亭驛西北來百餘里會平涼府平涼縣東流二百餘里

至涇州河口即涇河西南合華亭縣等水源自華亭縣東流百

餘里至崇信縣東流六十餘里至涇州注涇河東流由鎮原縣

河口六十餘里至政平鎮河口北合甯州等水源自環縣天池

鋪等水北來二百餘里至環縣東南流二百餘里至慶陽府安

化縣東南流由合水縣河口百餘里至甯州河口南流由正甯

水道源流

卷三

陝西

十一

縣河口五十餘里至政平鎮河口涇水合流入陝西長武縣東南流六十餘里至邠州東南流由三水縣河口高化縣河口醴泉縣河口涇陽縣河口二百餘里至涇河口與渭水共會四十九府州縣水東流由藍田縣河口臨潼縣三十餘里至景渡鎮河口北合三原縣高陵縣富平縣耀州同官縣等水源自同官縣南流六十餘里至耀州東南流由富平縣河口三原縣高陵縣河口二百餘里至景渡鎮河口注涇渭河東流由渭南縣河口華州河口華陰縣河口三百餘里至倉頭鋪河口涇渭水注黃河

洛河源自保安縣水東南流二百餘里至甘泉縣南流百餘里至鄜州南流由洛川縣河口百餘里至宜君縣中部縣河口南流二百餘里至白水縣澄城縣河口東南流由蒲城縣同州府大荔縣河口百餘里至趙渡鎮河口注黃河

潼關廳朝邑縣宜川縣吳堡縣葭州神木縣府谷縣等廳縣水沿邊注黃河 韓城縣水流入黃河

榆林府榆林縣水南流由米脂縣二百餘里至綏德州東南流百餘里至新關渡河口注黃河

安定縣水東流百餘里至清澗縣東南流由延川縣百餘里至

水道源流 卷三 陝西 十一

神頭鎮河口注黃河 安塞縣水東南流五十餘里至延安府膚施縣東流百餘里至延長縣東流四十餘里至安家村河口注黃河

定邊縣靖邊縣水近長城沙地自銷 安定縣水東流百餘里至清澗縣東南流由延川縣百餘里至

神頭鎮河口注黃河

畱壩廳 褒城縣 沔縣 寧羌州 漢中府 南鄭縣
城固縣 佛平廳 西鄉縣 定遠廳 甯陝廳 石泉縣
紫陽縣 磚平廳 漢陰廳 興安府 安康縣 平利縣

孝義廳 鎮安縣 洵陽縣 白河縣 商州 商南縣

山陽縣 二十五府廳州縣水流入湖北漢江

鳳縣略陽縣水流入四川廣元縣注大江

雒南縣水流入河南雒河注黃河

甘肅二十四府州縣水流入涇渭河注黃河

黃河自河套西岸南流進長城府谷縣界秦家口南流由府谷縣葭州吳堡縣清澗縣延川縣邠陽縣朝邑縣潼關廳一千三百餘里流入河南閩鄉縣虎踞山玉溪河口

水道源流 卷三 陝西 十二

十一

甘肅水道源流

蘭州府皋蘭縣貴德廳巴燕戎格廳中衛縣沿黃河出水

洮州水東流百餘里至岷州北流二百餘里至狄道州北流二

百餘里至新城注黃河

固原州水北流二百餘里至鹽茶廳北流三百餘里至靈州臨

河口注黃河

安定縣水北流二百餘里至閔川河口東南合會甯縣水東南

來二百餘里至閔川河口會合北流四十餘里至靖遠縣河口

注黃河

水道源流

卷三

甘肅

十四

循化廳水東流百餘里至河州北流百餘里注黃河

古浪縣水源自白海南流百餘里至閻門進長城百餘里至古

浪縣南流二百餘里至莊浪廳南流百餘里至莊浪河口注黃

河

西甯府西甯縣水源自大通縣北來百餘里至西甯縣會合東

流由丹噶爾廳河口碾伯縣河口三百餘里至大通河口注黃

河

甯夏府甯夏縣甯朔縣水西南流百餘里至大新渠河口北合

平羅縣水北來二百餘里至大新渠河口會合南流百餘里至

唐渠注黃河

金縣水北流百餘里至買子堡注黃河

玉門縣安西州敦煌縣等水西流八百餘里注哈拉池

涼州府武威縣鎮番縣等水北流二百餘里至三岔堡出長城

三百餘里注魚海

永昌縣等水北流出長城五百餘里注昌甯海

甘州府張掖縣山丹縣高臺縣嘉峪關肅州等水北流由金塔

寺堡鎮夷堡出長城五百餘里注居延海

平涼府平涼縣華亭縣崇信縣涇州靈臺縣

水道源流

卷三

甘肅

十五

甯州正甯縣慶陽府安化縣合水縣鎮原縣

環縣十三府州縣水流入陝西涇河

涇源縣鞏昌府隴西縣甯遠縣伏羌縣通渭縣

秦州靜甯州隆德縣秦安縣清水縣

十一府州縣水流入陝西渭河

兩當縣徽縣成縣禮縣西和縣階州

文縣七州縣水流入四川嘉陵江注大江

大通河水源自青海阿穆尼厄庫山等水東流四百餘里入甘

肅永安營扁都口大通土司東南流五百餘里至大通河口注

黃河

鎮西廳巴里坤等水流注巴爾庫泊

迪化州奇台縣阜康縣昌吉縣綏來縣烏魯木齊等水各有池

泊隨地闡銷

伊犁惠甯城惠遠城等水源長二千餘里西北流由伊犁河入

百餘里流入俄羅國巴爾喀什泊東西廣六七百餘里南北寬

二三百里此水並不通海

伊犁城境內西南六百餘里特穆爾泊東西廣三百餘里南北

寬百餘里亦不通海

水道源流

卷三

甘肅

十六

西甯府西北二百餘里至青海東西廣二百餘里南北百餘里

屬青海蒙古管理並不通大海

黃河出青海蒙古境流入甘肅貴德廳烏蘭河口東流由貴德

廳西甯府西甯縣巴燕戎廳蘭州府皋蘭縣東北流由靖遠縣

中衛縣甯州甯夏府甯夏縣甯朔縣一千六百餘里出長城廟

台口西北流往河套蒙古境

四川水道源流

岷水

源自岷山西水東南流三百餘里至松潘廳即岷江南流二百

餘里至茂州西南流由理番廳河口汶川縣河口二百餘里至

灌縣分派東西流東南流由崇甯縣邛縣百餘里至成都府成

都縣華陽縣西邊小河內溫江縣雙流縣自成都府西南流百

餘里至彭山縣與岷江水合流自灌縣分派西南流由崇慶州

百餘里至新津縣河口西合邛州大邑縣蒲江縣等水西來二

百餘里至新津縣河口注岷江南流五十餘里至彭山縣與成

水道源流

卷四

四川

一

都府水會合岷江南流由仁壽縣河口眉州河口二百餘里至

青神縣西合丹稜縣水西來百餘里至青神縣注岷江南流由

井研縣河口百餘里至嘉定府樂山縣河口西北合犍眉縣夾

江縣洪雅縣雅州府雅安縣榮經縣名山縣蘆山縣天全州等

水源自天全州東流由蘆山縣河口二百餘里至雅州府雅安

縣西南合榮經縣水西南來二百餘里至雅州府雅安縣會合

東南流由名山縣河口洪雅縣夾江縣河口犍眉縣河口二百

餘里至嘉定府樂山縣河口注岷江西合犍邊廳越雋廳清溪

縣打箭爐廳等水源自小阿樹土司等水南流由大金川大渡

河六百餘里至爐河口西合打箭爐廳水西來百餘里至爐河口會合南流三百餘里至老雅漩河東流由清溪縣河口二百餘里至暖帶密土司河口西南合越雋廳水西南來三百餘里至暖帶密土司河口會合東流由綏邊廳河口二百餘里至嘉定府樂山縣河注岷江南流百餘里至犍爲縣河口西合馬邊廳水西來百餘里至犍爲縣河注岷江東南流二百餘里至敘州府宜賓縣三十二府廳州縣水共會岷江河口注大江

瀘州水源自土地嶺陡子河等水西北來百餘里至德陽縣南流六十餘里至焦沙尾河口西北地勢平洋小河數道內包縣

水道源流 卷四 四川 二

竹縣什邡縣漢州金堂縣彭縣新都縣新繁縣等水與焦沙尾河會合即中江南流百餘里至簡州南流由資陽縣河口樂至縣河口資州河口內江縣河口四百餘里至富順縣河口西北合榮縣威遠縣等水西北來二百餘里至富順縣河口會合注中江東南流由隆昌縣河口大足縣榮昌縣河口百餘里至瀘州十九州縣水共會注大江
重慶府巴縣曰嘉陵江源自岷山東水祥芝河東南流二百餘里至八賴土司東流二百餘里入甘肅界西園所鎮東南流百餘里至階州東南流由文縣河口二百餘里至徐山舖入四川

界南流六十餘里昭化縣河口東北合西漢水源自陝西鳳縣煎茶坪二里關草涼驛等水北來六十餘里至鳳縣西南流四十餘里至單河舖入甘肅界由兩當縣河口五十餘里至徽縣河口入陝西界南流由甘肅成縣河口西合禮縣西河縣水西來三百餘里至成縣河口合流入陝西界南流由略陽縣河口至麻山入四川界廣元縣河口三百餘里至昭化縣河口會合即嘉陵江南流由劍州河口蒼溪縣河二百餘里至保寧府閬中縣南流由南部縣蓬州河二百餘里至順慶府南充縣南流由西充縣河口岳池縣河口定遠縣河口二百餘里至合州河

水道源流 卷四 四川 三

口西北合安岳縣遂甯縣蓬溪縣梓潼縣鹽亭縣射洪縣潼川府三台縣中江縣羅江縣縣州安縣彰明縣江油縣石白縣水縣龍安府平武縣等水源自平武縣等水南流由江油縣二百餘里至彰明縣河口西合石泉縣水西來百餘里至彰明縣河口會合南流由縣州安縣河口百餘里至潼川府三台縣河口西合中江縣羅江縣水西來二百餘里至三台縣會合西南流由射洪縣六十餘里至太和鎮河口北合鹽亭縣梓潼縣水北來二百餘里至太和鎮河口會合南流由蓬溪縣河口遂甯縣安岳縣河口銅梁縣河口三百餘里至合州注嘉陵江東北合廣安

州渠縣營山縣儀隴縣綏定府達縣新甯縣東鄉縣通江縣太平縣巴州南江縣等水源自太平縣水南流由東鄉縣河口三百餘里至綏定府達縣河口東合新甯縣水東來百餘里至達縣河口會合西南流百餘里至三匯場河口北合通江縣水北來二百餘里至三匯場河口西北合南江縣水西北來由巴州河口三百餘里至三匯場河口三水會合西南流百餘里至渠縣河口北合儀隴縣水北來由營山縣河口二百餘里至渠縣河口會合西南流由廣安州河口二百餘里至合州注嘉陵江五十一府州縣水共會南流百餘里至重慶府巴縣河口注大江

水道源流

卷四

四川

四

江 雅礮江水源自青海境固察土司等水西南流五百餘里入四川界蒙葛結土司即雅礮江南流千六百餘里至打冲河口南合鹽源縣水南來二百餘里會合東南流五百餘里至打冲河口注大江 甯遠府西昌縣水源自冕甯縣南流二百餘里至甯遠府西昌縣南流三百餘里至打冲河口注大江 會理州水南流二百餘里至白馬口注大江 敘永廳永甯縣水北流三百餘里至納溪縣河口注大江

興文縣長甯縣珙縣水北流百餘里至江安縣河口注大江 慶符縣高縣水北流百餘里至南廣河口注大江 筠連縣水北流百餘里至橫江河口注大江

合江縣水源自貴州桐梓縣仁懷縣仁懷廳東南流三百餘里至仁懷廳入四川界百餘里至合江縣河口注大江

涪州水源自湖北咸豐縣水西南流四十餘里入四川界唐崖河西南流由黔江縣河口西陽州河口二百餘里至貴州烏江會合西北流由彭水縣南川縣河口三百餘里至涪州河口注大江

水道源流

卷四

四川

五

貴州二十五府廳州縣水共會烏江由涪州注大江 梁山縣墊江縣水南流三百餘里至長壽縣河口注大江 雷波廳 江津縣 永川縣 綦江縣 璧山縣 江北廳 石碛廳 豐都縣 忠州 萬縣 開縣 雲陽縣 夔州府 奉節縣 屏山縣 南溪縣 十六府廳州縣水沿邊注大江 大甯縣水南流百餘里至巫山縣河口注大江 甘肅七州縣水流入廣元縣注嘉陵江 湖北咸豐縣水流入涪州注大江

陝西鳳縣，略陽縣水流入廣元縣，注嘉陵江。

貴州桐梓縣，仁懷廳，仁懷縣水流入合江縣，注大江。

秀山縣水流入湖南辰州府，注沅江。

大江南岸

自雲南永善縣境流入四川豆沙溪河口，由筠連縣河口，慶符

縣河口，江安縣河口，納溪縣河口，合江縣河口，江津縣河口，涪

州河口，二千餘里，至巫山縣，流入湖北巴東縣界。

大江北岸

自雲南永北廳河口，流入四川打冲河口，由會理州河口，雷波

水道源流 卷四 四川 六

廳河口，屏山縣河口，岷江口，南溪縣河口，瀘州河口，重慶府河

口，長壽縣河口，豐都縣河口，忠州河口，萬縣河口，雲陽縣河口，

夔州府河口，三千餘里，至巫山縣，九陣子塘，流入湖北歸州界。

萬流驛

廣東水道源流

韶州府水

源自南雄州梅嶺關，羅漢岩，洪崖山，漣水，紅梅司等水，各來七

八十里，會南雄州西南流六十餘里，至始興縣河口，東合始興

縣水，東來百餘里，至始興縣河口，共合，西流六十餘里，至仁化

縣河口，北合仁化縣水，源自三江口，青雲山等水，共會仁化縣

南流百餘里，至仁化縣河口，會合西南流五十餘里，至韶州府

曲江縣河口，西北合樂昌縣水，源自湖南宜章縣鳳凰山，浯水

等水，由宜章縣南流五十餘里，入廣東境，羅渡司河口，又源自

水道源流 卷四 廣東 七

湖南臨武縣武水，水頭營等水，會臨武縣東流六十餘里，入廣

東境，梅花塘，東流三十餘里，至羅渡司河口，共會宜章縣水，東

流二十餘里，至樂昌縣，南流百餘里，至韶州府，曲江縣，共合南

雄州，始興縣，仁化縣，宜章縣，臨武縣，樂昌縣，曲江縣，八水共會

即北江，南流三十餘里，至乳源縣河口，西合乳源縣水，源自太

平塘，乳山等水，西來六十餘里，至乳源縣東流五十餘里，至乳

源縣河口，共會注北江，南流二百餘里，至英德縣河口，東合翁

源縣水，源自桂了山，玉山等水，東來百餘里，至翁源縣西流百

餘里，至英德縣河口，會合注北江，南流十餘里，至佛岡廳河口。

陝西鳳縣略陽縣水流入廣元縣注嘉陵江

貴州桐梓縣仁懷廳仁懷縣水流入合江縣注大江

秀山縣水流入湖南辰州府注沅江

大江南岸

自雲南永善縣境流入四川豆沙溪河口由筠連縣河口慶符縣河口江安縣河口納溪縣河口合江縣河口江津縣河口涪州河口二千餘里至巫山縣流入湖北巴東縣界

大江北岸

自雲南永北廳河口流入四川打冲河口由會理州河口雷波

水道源流

卷四 四川

六

廳河口屏山縣河口岷江口南溪縣河口瀘州河口重慶府河口長壽縣河口鄂都縣河口忠州河口萬縣河口雲陽縣河口夔州府河口三千餘里至巫山縣九陣子塘流入湖北歸州界萬流驛

廣東水道源流

韶州府水

源自南雄州梅嶺關羅漢岩洪崖山漣水紅梅司等水各來七八十里會南雄州西南流六十餘里至始興縣河口東合始興縣水東來百餘里至始興縣河口共合西流六十餘里至仁化縣河口北合仁化縣水源自三江口青雲山等水共會仁化縣南流百餘里至仁化縣河口會合西南流五十餘里至韶州府曲江縣河口西北合樂昌縣水源自湖南宜章縣鳳凰山浯水等水由宜章縣南流五十餘里入廣東境羅渡司河口又源自

水道源流

卷四 廣東

七

湖南臨武縣武水水頭營等水會臨武縣東流六十餘里入廣東境梅花塘東流三十餘里至羅渡司河口共會宜章縣水東流二十餘里至樂昌縣南流百餘里至韶州府曲江縣共合南雄州始興縣仁化縣宜章縣臨武縣樂昌縣曲江縣八水共會即北江南流三十餘里至乳源縣河口西合乳源縣水源自太平塘乳山等水西來六十餘里至乳源縣東流五十餘里至乳源縣河口共會注北江南流二百餘里至英德縣河口東合翁源縣水源自桂了山玉山等水東來百餘里至翁源縣西流百餘里至英德縣河口會合注北江南流十餘里至佛岡廳河口

建平和縣水源自金雞嶺葛布嶺等水會平和縣西流至赤石隘流入廣東界西流百餘里至松口驛西合嘉應州等水源自福建武平縣蕭帝岩榮陽水白雲山等水西北來百餘里會武平縣西南流六十餘里至河林山流入廣東界南流六十餘里至鎮平縣河口西合平遠縣水源自頂山等水會平遠縣東流百餘里至程江驛河口西合嘉應州等水源自興甯縣石馬溪等水西北來六十餘里會興甯縣南流三十餘里至蝴蝶山河口西合長樂縣水源自霍山等水會長樂縣東南流四十餘里至九龍崗河口東北流三十餘里至蝴蝶山河口共會東流百

水道源流 卷四 廣東 十

餘里至嘉應州河口東流至程江驛河口會合東流百餘里至松口驛河口共會福建汀州府長汀縣上杭縣永定縣武平縣平和縣廣東大埔縣鎮平縣平遠縣興甯縣長樂縣嘉應州十二府州縣水共會南流二百餘里至潮州府海陽縣南流由澄海縣百餘里注東海 饒平縣水東流注海

豐順縣 潮陽縣 揭陽縣 普甯縣 惠來縣 陸豐縣 碣石廳 海豐縣 南澳廳等廳縣水來源不遠沿邊注海

肇慶府水

廣西梧州府柳江尋江南甯江南盤江紅水江百十五府廳州

縣水共會東南流入廣東封川縣即西江北合開建縣等水源自廣西富川縣龍溪秀峯山馬頭山龍母寨等水北來百餘里會富川縣南流百餘里至賀縣西南流百餘里至水瀉山流入廣東開建縣西南流百餘里至封川縣注西江南合西甯縣水南來百餘里注西江南流五十餘里至德慶州南合東安縣等水源自羅定州黃坡村硃砂嶺分水山等水南來二百餘里至羅定州北流百餘里至南江營東合東安縣水源自青旂山等水會東安縣西流百餘里至南江營合流注西江東流二百餘里至肇慶府高要縣河南合新興縣水源自雲蓋山龍山天堂

水道源流 卷四 廣東 十一

塘等水會新興縣北流百餘里至肇慶府高要縣河注西江百二十六府廳州縣水共會西江東流七十餘里至三水縣竹洲村分流注海

陽春縣水北流百餘里至陽江縣注海

信宜縣水南流百餘里至高州府茂名縣西南流六十餘里至化州南流百餘里吳川縣注海

雷州府 海康縣 徐聞縣 遂溪縣 電白縣沿邊注海

廣西陸川縣水南流百餘里至溫水司入廣東界南流百餘里

至石城縣南流百餘里至急水港注海

廉州府水

源自廣西鬱林州水南流二十餘里至新橋塘合興業縣水南流五十餘里至博白縣共合南流百餘里至沙口岩流入廣東界南流二百餘里至廉州府合浦縣注海

靈山縣水西南流二百餘里至欽州南流注海

瓊州府居海中

瓊山縣 澄邁縣 安定縣 文昌縣 會同縣 樂會縣

臨高縣 昌化縣 陵水縣 感恩縣 崖州 儋州

萬州 十三州縣水沿邊注海

水道源流

卷四

廣東

十三

湖南宜章縣臨武縣水流入韶州府注海

江西定南廳長甯縣水流入惠州府注海

福建六府縣水流入潮州府注海

廣西四州縣水流入廉州府石城縣注海

雲南貴州廣西百十五府廳州縣水流入西江廣州府注海

廣西水道源流

南盤江水

源自雲南霑益州花水北來五十餘里會霑益州南流由曲靖府南甯縣百餘里至陸涼州西流百餘里至宜良縣南流由南路州百餘里至拖黑村河口西合澂江府河陽縣江川縣二水西來百餘里至拖黑村河口共合南流五十餘里至通海縣河口西合新興州峨峨縣河西縣甯州通海縣五水西來三百餘里至通海縣河口十五水共合南流七十餘里至彌勒縣河口東北合廣西州彌勒縣等水東北來二百餘里至彌勒縣河口

水道源流

卷四

廣西

十三

共會南流三十餘里至臨安府河口西合臨安府建水縣石屏州阿迷州等水西來三百餘里至臨安府河口二十水共會即南盤江東南流二百餘里至八達河口東南合邱北縣水東南來二百餘里至八達河口共合注南盤江東流百餘里至羅平州河口西北合平彝縣師宗縣羅平州等水西北來三百餘里至羅平州河口二十四水共合南盤江東流入貴州境四十餘里至下江河口入廣西界南盤江又名紅水江東流百餘里至西舍塘河口北合貴州興義縣水北來二百餘里至蛇墟入廣西界西舍塘河口二十五水注南盤江東流由西隆州河口一

百餘里至長隘寨，貴州興義府河口，北合興義府等水源自貴州安順府，普定縣等水，南流由歸化廳二百餘里，貞豐州河口，北合鎮甯州，永甯州等水，北來三百餘里，至貞豐州河口，西合普安廳等水，源自宣威州水，西北來即北盤江，二百餘里，至郎岱廳，北怯汎河口，東北流百餘里，至安南縣，新舖塘河口，西合普安廳，普安縣水，西來二百餘里，至安南縣，新舖塘河口，共合東流百餘里，至貞豐州河口，共會北盤江，北流百餘里，至興義府河口，安順府，普定縣，歸化廳，貞豐州，鎮甯州，永甯州，普安廳，宣威州，郎岱廳，安南縣，普安縣，興義府等十二府廳州縣水，共

水道源流

卷四

廣西

十四

會北盤江，南流五十餘里，至感牛村，入廣西長隘寨，注南盤江，三十七水共會東流百餘里，至幼亭村河口，北合貴州定番州，長寨廳等水，北來四百餘里，至巴搗村，入廣西界南流三十餘里，至幼亭村，注南盤江，東南流四百餘里，至東蘭州，東南流四百餘里，至遷江縣河口，南合賓州，上林縣等水，西南來三百餘里，至遷江縣河口，注南盤江，東流由來賓縣，百餘里，至潭江河口，四十四水共會，西南合柳州府，馬平縣等水，源自貴州八寨廳，獨山州，都江廳，古州廳等水，北來三百餘里，至西山管，入廣西界，東南流二百餘里，至懷遠縣，南流百餘里，至融縣，南流百

餘里，至柳城縣河口，六水共會，西合慶遠府，宜山縣，羅城縣，天河縣，思恩縣，河池州，貴州荔波縣等水，源自貴州荔波縣，南流百餘里，至若馬村，入廣西界，南流百餘里，至河池州，東流由思恩縣河口，慶遠府，宜山縣河口，二百餘里，至羅村，河口，北合天河縣，羅城縣等水，北來二百餘里，至羅村河口，共八水，會慶遠府，宜山縣，貴州荔波縣，河池州，思恩縣，天河縣，羅城縣，七府州縣水，東流百餘里，至柳城縣河口，十三府廳州縣水，共八水，會柳江，東南流由柳州府，馬平縣，百餘里，至江口，司河口，北合義甯縣，永甯州，永福縣，雜容縣四水，北來五百餘里，至江口，司河口，會合柳江南

水道源流

卷四

廣西

十五

流由象州，二百餘里，至潭州河口，柳河十九府廳州縣水共會，注南盤江，柳江南盤江，六十四府廳州縣水共會，東流由武宣縣，二百餘里，至潯州府，桂平縣，六十七水共會，潯州府，江口，西北合南甯府等水，源自雲南廣南府，寶甯縣，西洋江等水，西南來五十餘里，流入廣西界，水把寨，東流百餘里，至西林縣，東南流三百餘里，至百色廳，北合泗城府，凌雲縣等水，北來一百餘里，至百色廳，六水共會，東流百餘里，至奉議州，東流百餘里，至上林縣河口，西合鎮安府，天保縣等水，西來二百餘里，至上林縣河口，共合，東流六十餘里，至隆安縣，東南流五十餘里，至靈

水河口東北合思恩府武緣縣等水東北來一百餘里至靈水河口會合東南流由永康州河口六十餘里至左江河口十四水共會西南合太平府等水源自歸順州西來三百餘里至養利州河口南合養利州水南來百餘里至養利州河口共合南流三十餘里馬鞍村河口西合上思州等水源自上思州西流二百餘里至甯明州北流由龍州河口共合東流八十餘里至馬鞍村河口東流由太平府崇善縣左州河口新甯州河口三百餘里至左江河口共會太平府崇善縣養利州歸順州龍州甯明州上思州左州新甯州九水雲南廣南府寶甯縣廣西水道源流

卷四 廣西 十六

林縣百色廳泗城府凌雲縣奉議州上林土縣隆安縣思恩府武緣縣鎮安府天保縣永康州共二十三府廳州縣水共會左江口東流百餘里至南甯府宣化縣東流百餘里至永淳縣東流百餘里至橫州東北流二百餘里至貴縣東北流二百餘里至潯州府桂平縣潯江南甯府河二十八府廳州縣水共會南盤江並柳江水九十五府廳州縣水共會潯江東流由平南縣河口永安州河口二百餘里至藤縣河口南台北流縣容縣岑溪縣等水南來三百餘里至藤縣河口注潯江東流六十餘里至梧州府蒼梧縣河口南合桂林府臨桂縣等水源自興安縣

海陽山桃花源水北流至分水龍王廟七分北流即湘水三分南流即灑江由興安縣陡河南流五十餘里至靈川縣南流五十餘里至桂林府臨桂縣南流百餘里至陽朔縣東南流四十餘里至平樂府平樂縣河北合恭城縣水南來百餘里至平樂縣南流二百餘里至昭平縣南流百餘里至梧州府共會興安縣靈川縣桂林府臨桂縣陽朔縣平樂府平樂縣恭城縣修仁縣荔浦縣昭平縣十一府縣水共會梧州江南盤江紅水江柳江南甯江桂江五江共會百十五府廳州縣水東流五十餘里流

水道源流

卷四 廣西 十七

入廣東封川縣德慶州肇慶府注南海

雲南二十六府州縣水流入南盤江由廣東注海

貴州十九府廳州縣水流入北盤江由廣東注海

鬱林州 興業縣 博白縣 陸川縣水流入廣東廉州府石城縣注海

興安縣 全州 灌陽縣水流入湖南湘江注海

富川縣 賀縣 懷集縣水流入廣東肇慶府注海

雲南水道源流

滇海水

源自雲南府昆明縣呈貢縣晉甯州昆陽州等水共注滇海由大華山六街子口西流五十餘里至安甯州北流百餘里至富民縣北流五十餘里至普渡河口西合武定州祿勸縣等水西來百餘里至普渡河口共會北流二百餘里至法塊山河口注大江 雲南縣水由一泡江注金沙江

嵩明州水源自嘉利澤等水會嵩明州由尋甸州河口北流百餘里至尋甸州河口東北流三十餘里至馬龍州河口東南合

水道源流

卷四

雲南

六

馬龍州水源自真峯山東河水會馬龍州北流百餘里至馬龍州河口共會北流由東洪江牛欄江五百餘里至牛欄江口注金沙江 鎮雄州水流入四川涪州注大江

東川府會澤縣水源自野馬川水南來百餘里至東川府會澤縣北流百餘里至巧家廳河口注金沙江

楚雄府楚雄縣水源自鎮南州東流百餘里至楚雄府會合北流五十餘里至定遠縣河口共會東流五十餘里至廣通縣河口會合北流百餘里至元謀縣河口共會北流百餘里至龍街

子河口注金沙江 永北廳水東流注金沙江

姚州水源自十八盤山連場河南來百餘里會姚州北流百餘里至大姚縣河口共會北流二百餘里至大姚縣河口注大江 賓川州水源自鍾良溪水南來百餘里至賓川州河北流二百餘里至答旦河口注大江

麗江府麗江縣水源自白沙河北來六十餘里會麗江府南流二百餘里至鶴慶州河口會合南流百餘里至江邊村河口注大江 蒙自縣水由三岔河流入安南國

昭通府恩安縣水源自魯甸廳東北流百餘里至昭通府河共會北流二百餘里至大關廳河口永善縣河口東西三水會合

水道源流

卷四

雲南

九

東北流百餘里至黑桃灣入四川界又東北流百餘里至橫江河口注大江

霑益州 曲靖府 南甯縣 陸涼州 宜良縣 南路州

澂江府 河陽縣 江川縣 通海縣 新興縣 嶧峨縣

河西縣 甯州 彌勒縣 廣西州 臨安府 建水縣

石屏州 阿迷州 邱北縣 羅平州 平彝縣 師宗縣

廣南府 寶甯縣

二十六府州縣水流入廣西南盤江由廣東注海

大理府瀾滄江

源自青海蒙古固察土司格爾吉河由西藏卽瀾滄江屈曲南流三千餘里流入雲南界由維西廳七百餘里至雲龍州博南山河口東合雲龍州水源自弩弓河南流由雲龍州四百餘里至博南山河口注瀾滄江南流百餘里至永平縣河口東北合永平縣水源自天馬山水南流由永平縣百餘里至永平縣河口注瀾滄江東南流百餘里至大理府黑惠河口北合大理府太和縣劍川州浪穹縣鄧川州等水源自干木河水南流由劍川州劍湖百餘里至浪穹縣河口南流由鄧川州河口百餘里至大理府太和縣洱海東合趙州等水注洱海由下關西南流水道源流

卷四 雲南 二十一

六十餘里至合江鋪河口北合黑惠江水源自工江河水南流五百餘里至合江鋪河口共會南流百餘里至黑惠河口注瀾滄江南流百餘里至順甯府順甯縣雲州順甸河口西合順甯府等水源自明珠山水東南流由順甯縣雲州二百餘里至順甸河口注瀾滄江南流三百餘里至鎮沅廳威遠廳威遠江河口東北合鎮沅廳等水源自猛統河南流由鎮沅廳河口威遠廳河口三百餘里至威遠江河口注瀾滄江又名九龍江南流百餘里至普洱府甯洱縣河口東北合普洱府等水源自猛賴河水南流由普洱府河口二百餘里注瀾滄江南流由車里宣

慰土司二百餘里流久緬甸國阿瓦注南海

蒙化廳水東南流三百餘里至禮社江口北合南安州水北來二百餘里至禮社江口會合北合羅次縣祿豐縣易門縣等水北來四百餘里至禮社江口三水共會南流由元江州三百餘里至河底江口北合新平縣水北來二百餘里至河底江口共會東南流三百餘里至魯部河流入越南國

景東廳水東南流四百餘里至三江口北合他郎廳水北來二百餘里至三江口會合東南流三百餘里入越南國

永昌府保山縣水南流三百餘里至潞江入緬甸國

水道源流

卷四 雲南 二十二

騰越廳水西南流三百餘里至枳榔江入緬甸國

龍陵廳水西南流三百餘里至碗頂河入緬甸國

緬甯縣水西南流二百餘里至孟定土司南丁河入緬甸國

開化府文山縣安平廳等水南流二百餘里至盤龍江入越南國

思茅廳水南流二百餘里流入緬甸國

共三十六府廳州縣水流入緬甸越南國

金沙江流入雲南造拉嶺東南屈曲流由塔城關麗江府元謀縣金沙江司一千三百餘里折東北屈曲流由東川府巧家廳六百餘里流入四川雷波廳牛吃水利尼界

貴州水道源流

烏江水

源自威甯州仙海水會威甯州東流屈曲三百餘里至畢節縣河口即烏江北合大定府畢節縣等水北來百餘里至畢節縣河口注烏江東流百餘里至平遠縣河口南合平遠縣水南來百餘里至平遠縣河口注烏江東流六十餘里至鴨池河口西南合水城廳水源自以旦海水西來百餘里至水城廳東流二百餘里至三岔河口東流二百餘里至鴨池河口注烏江東流五十餘里至烏江河口南合廣順州等水源自安順土司龍潭

水道源流

卷四

貴州

三

洞等水西來六十餘里至廣順州北流五十餘里至安平縣河口北流六十餘里至清鎮縣河口北流五十餘里至修文縣河口廣順州安平縣清鎮縣修文縣四水共會北流二十餘里至烏江河口注烏江北流百餘里至沙河口西合黔西州水西來二百餘里至沙河口注烏江東流百餘里至清水江河口南合貴陽府貴筑縣等水源自四方河阿江河老鴉關等水共會貴陽府東北流百餘里至巴香汛河口南合龍里縣貴定縣等水南來二百餘里至巴香汛河口共會北流由開州河口百餘里至清水江河口共會貴陽府貴筑縣龍里縣貴定縣開州五水

共會注烏江東流百餘里至甕安縣河口北合遵義府遵義縣

等水源自永安里桃溪等水會遵義府東南流百餘里至湘江

河口東北合綏陽縣湄潭縣等水北來二百餘里至湘江河口

會合東流二十餘里至甕安縣河口注烏江東流百餘里至餘

慶縣河口東北流二百餘里至石阡府河口北流由龍泉縣思

南府安化縣河口二百餘里至印江縣河口北流二百餘里至

四川龔灘司界共會威甯州大定府畢節縣平遠縣水城廳修

文縣清鎮縣安平縣廣順州貴陽府貴筑縣龍里縣貴定縣開

州甕安縣遵義府遵義縣湄潭縣餘慶縣龍泉縣石阡府思南

水道源流

卷四

貴州

三

府安化縣印江縣西南合婺川縣水二十五府廳州縣水共會

西北流由彭水縣河口三百餘里至四川涪州河口注大江

正安州水北流百餘里入四川烏江注大江

興義府 興義縣 安順府 普定縣 歸化廳 貞豐州

鎮甯州 永甯州 普安廳 宣威州 郎岱廳 南安縣

普安縣 定番縣 長寨廳 八寨廳 都江廳 古州廳

獨山州

十九府廳州縣水流入廣西南盤江廣東注南海

都勻府 都勻縣 平越州 麻哈州 丹江廳 台拱廳

清江廳 下江廳 黎平府 開泰縣 永從縣 天柱縣
 黃平州 施秉縣 清平縣 鎮遠府 鎮遠縣 清溪縣
 思州府 玉屏縣 銅仁府 松桃廳
 府廳州縣二十二水流入湖南沅江注洞庭湖

水道源流

卷四

貴州

三四

大江源流

源自崑崙山，青海蒙古，喀齊烏蘭木倫河，屈曲東流千餘里，至巴木巴拉謨林多理，即名木魯烏蘇河，東南流千餘里，至當鄂，流入四川德爾格忒土司名布壘楚河，南流四百餘里，至珠巴隆渡，流入雲南造拉嶺南，流五百餘里，至塔城關，即名金沙江，南流百餘里，至石鼓汛，東南流三百餘里，至麗江府，東流三百餘里，至打冲河口，北合鴉礮江水，北來二千餘里，流入金沙江，南流二百餘里，至龍街子河口，南合楚雄府水，南來五百餘里，流入金沙江，東流二百餘里，至法塊山河口，南合雲南省瀨海，水南來四百餘里，流入金沙江，北流由巧家廳河口，四百餘里，至牛欄江河口，南合嵩明州水，南來五百里，流入金沙江，北流二百餘里，至四川雷波廳，東流四百餘里，至敘州府，岷江河口，即名大江北，合岷江水，北來千三百餘里，流入大江，東流二百餘里，至瀘州河口，北合中江水，北來八百餘里，流入大江，東北流四百餘里，至重慶府河口，北合嘉陵江水，北來千四百餘里，流入大江，東流二百餘里，至涪州河口，南合烏江水，西南來千四百餘里，流入大江，東北流六百餘里，至夔州府，東南流三百餘里，至湖北宜昌府，東南流由荊州府，五百餘里，至湖南岳州

水道源流

卷五

大江

一

府西南合沅江資澧四水各來千餘里會洞庭湖流入大江東北流五百餘里至湖北武昌府西北合漢水西北來千五百餘里流入大江東南流六百餘里至江西九江府南合贛江水南來千餘里會鄱陽湖流入大江東北流由安徽省江蘇省千餘里流入東海

黃河源流

源自青海蒙古噶達素齊老山發源東流由阿克坦河二百餘里至扎陵湖眾泉會聚廣數十里名星宿海東南流三十餘里至鄂陵湖眾水會聚廣數十里東流由庫庫阿瞞二十餘里由

水道源流

卷五

黃河

二

山底伏流五十餘里至查哈噶順南流由鄂爾仄池河口庫蘭河口七星泉河口二百餘里至哈拉河即黃河東流八百餘里至積石山烏蘭莽西北流四百餘里至和碩特南左翼中旗點博河東北流四百餘里甘肅貴德廳東流百餘里至大通河口西北合大通河水西北來千二百餘里流入黃河東流百餘里至甘肅省東北流三百餘里至小蘆塘堡出長城東北流二百餘里至水溝口進長城東北流由甯夏府五百餘里至橫城口出東岸長城北流百餘里至下省嵬出西岸長城北流六百餘里至騰格里泊分四道東流三百餘里至穆克和碩四道共合

東流由巴爾朱海城四百餘里至察罕蝦蟆兒入山西界東南流由歸化城廳河口和林格爾廳河口三百餘里至吞虎口進東岸長城南流百餘里至秦家口進西岸長城入陝西界南流八百餘里至山西河津縣汾河口東北合汾水東北來千餘里流入黃河南流二百餘里至陝西潼關廳河口西合涇渭水西來千餘里流入黃河西北合洛水西北來八百餘里流入黃河東流六百餘里至河南鞏縣河口西南合雒水西南來八百餘里流入黃河東流六十餘里至武陟縣河口北合沁水西來六百餘里流入黃河東流由開封府三百餘里至蘭儀縣由新黃

水道源流

卷五

黃河

三

河東北流由直隸東明縣山東曹州府七百餘里至山東濟南府東北流五百餘里至大清河注東海

中原形勢

天地生成中國大都會縱橫二萬餘里四面纏繞拱衛北枕崑崙山東北內外興安嶺西北崑崙山正西前後藏東南濱臨大海內海東有陳錢山盡山普陀山玉環山桃花寨君山大嶽山南奧山金門山東永山老萬山南有台灣府瓊州府俱島沈礁環抱外海有朝鮮日本琉球各國繞拱崑崙山東盡長春廳出脈長白山抵東海由三池源分脈朝鮮國南北二千餘里東西八百餘里東南金海府渡脈海面二百餘里至日本國對馬島東南行水陸程千四百餘里至日本國都北三百餘里抵海南水道源流

卷五

附編

四

六百餘里抵海東八百餘里抵海西千六百餘里至多藝州抵海西直渡海面千四百餘里與江蘇東臺縣對峙日本國東南大鵬州渡脈由七島大島葉壁山五百餘里至琉球國北山王故城南北五百餘里東西二百餘里由南山王故城西直渡海面由台灣府北海二千三百餘里至福建長樂縣對峙日本國南達奴島刺港各國泊船之所西直渡海面千二百餘里至浙江寧波府定海縣對峙又自達奴島刺港西南渡海千六百餘里至台灣府北岸西南自廣東欽州由越南國暹羅國緬甸國狹夷怒夷前藏重山疊嶺扼塞保障天府之大都會也

關外各城

京師由山海關東北行由西林驛涼水河驛沙河驛三里橋驛寧遠州驛高橋城驛錦州府小陵河驛十三山驛閭陽驛廣寧縣驛二道井驛五流河驛千四百餘里至奉天城東行由撫順城二百餘里至興京城奉天城東北行由懿路驛鐵嶺縣驛開原縣驛蒙古活羅驛葉赫驛赤爾蘇驛一把單驛刷煙驛衣兒門驛蘇登驛九百餘里至吉林城東行由拉發驛鄂默和索羅驛必拉哈驛沙蘭驛五百餘里至寧古塔城

水道源流

卷五

附編

五

吉林城西北行八驛八百餘里至伯都訥城東行由珊臺卡九百餘里至三姓城伯都訥城北行六臺卡六百餘里至齊齊哈爾城北行六臺卡四百餘里至墨爾根城東行六臺卡六百餘里至黑龍江城京師由喜峯口北行由寬城驛三十二臺卡千六百餘里至墨爾根城合路至墨龍江城甘肅省北行由沙井驛苦水驛洪城驛南大通驛莊浪廳驛平番縣驛武勝堡驛全口驛古城驛黑松驛古浪驛新平驛靖邊

驛大河驛八百餘里至涼州府武威縣西北行由懷安驛柔遠驛永昌縣驛水泉驛定羌驛峽口驛新河驛山丹縣驛東樂驛甘泉驛甘州府張掖縣冰井驛沙河驛撫彝驛高臺縣驛黑井驛老牆驛深溝驛鹽池驛雙井驛臨泉驛六百餘里至肅州西行由酒泉驛西山口堡新城堡野麻灣堡百餘里至嘉峪關出關西行由黑山湖臺惠回驛火燒溝驛赤金湖臺赤金城臺百餘里至玉門縣西北行由三道溝臺雙城堡渠口驛二百餘里至安西州有五路由中路臺站北行由布隆吉河白墩子臺紅柳峽臺大泉臺馬連井子臺猩猩峽臺沙泉子臺苦

水道源流 卷五 附編 六

水臺格子煙墩臺長流水臺黃蘆岡臺八百餘里至哈密城有同城五座北行由哈密臺黑帳房塘南山口松樹塘奎蘇塘百餘里至巴里坤惠甯城鎮西廳南北兩路無臺站中路西行由輝羅圖嶺尖山子庚集塘烏克克嶺肋巴泉臺托賴泉臺梧桐窩臺鹽池臺齊克特木臺蘇魯克圖臺勒穆金臺僧吉穆臺吐魯番臺八百餘里至廣安城吐魯番西北行由根特克臺布拉克臺白楊河臺噶遜臺圖淖爾臺庫爾齊勒河拜星臺二百餘里至烏魯木齊鞏甯城迪化州昌吉奇臺綏來阜康四縣又自廣安城西行由布幹臺托克遜臺蘇巴什臺阿哈

爾布拉克臺哈馬臺烏沙克塔爾臺特博爾古臺六百餘里至哈喇沙爾城西南行由河北臺河南臺故城哈勒噶阿璊臺庫爾勒臺三百餘里至哈拉布拉克臺安西州有路至此合路西行庫爾楚臺策特爾臺洋薩爾臺布古爾臺阿爾巴特臺托和奈臺七百餘里至庫車城西行由霍卓吐拉斯莊阿色爾臺賽里木臺拜城臺回城鄂依斯塔克齊克臺察爾齊克臺哈喇裕勒袞臺赤沙山札木臺七百餘里至阿克蘇城有分路往葉爾羌和闐庫車阿克蘇西行由察哈喇克臺阿察塔克臺底臺三百餘里至烏什永甯城西南行由鷹落山關展

水道源流 卷五 附編 七

索古木巴爾昌阿斯圖阿爾圖什莊九百餘里至喀什噶爾徠甯城南行由和色爾河二百餘里至英吉沙爾回城東南行由托布拉克臺和色爾察木倫臺和色爾塔克腰臺喀喇布札什臺三百餘里至葉爾羌城西南行由俄斯坎木臺哈爾哈里克莊洛河克亮噶爾臺裘得里克台披雅爾滿臺雜瓦臺九百餘里至和闐城伊里齊西南往前後藏至四川打箭爐廳和闐城東北行無臺卡九百餘里至阿克蘇合路葉爾羌東北行十五臺卡九百餘里至阿克蘇有南北兩道往

庫車城南路無臺卡北路九臺卡七百餘里至 庫車東行七

百餘里至 哈拉布拉克臺分路東行十六臺卡千二百餘里

至 安西州合路進關

烏魯木齊往伊犁城西行由昌吉縣呼圖必臺圖古里克臺綏

來縣瑪納斯城臺烏蘭烏蘇臺五百餘里至 奎屯臺有分路

往塔爾巴哈臺另敘西行安集海臺庫爾喀喇烏蘇臺慶綏回

城布爾噶齊臺墩木達臺固爾圖臺托多克臺托里臺五臺四

臺三臺二臺頭臺廣仁城頭牛糸塔勒奇城八百餘里至 伊

犁惠遠城惠甯城

水道源流 卷五 附編

八

烏魯木齊往塔爾巴哈臺西行五百餘里至奎屯臺北行八臺

卡七百餘里至 塔爾巴哈臺綏靖城往科布多城東北行二

十五臺卡千二百餘里至鄂爾魯卡東行四百餘里至博羅布

爾噶蘇臺南行四百餘里至 科布多城東南行五十六臺卡

千六百餘里至 烏里阿蘇臺城東南行五十八台卡站驛三

千五百餘里由歸化城張家口進關

長城關隘

直隸永平府臨榆縣遼海北岸築山海關內永平府豐潤縣玉

田縣山海關西行由喜峯口鐵門關五百餘里至遵化州龍井

關內薊州平谷縣遵化州西北行由馬蘭關四百餘里至古北

口關內密雲縣順義縣古北口南行三百餘里至懷柔縣北行

由黃花路口四百餘里至獨石口關內獨石廳赤城縣獨石口

北行四百餘里至龍門縣西行百餘里至張家口關內宣化府

保安州張家口西行三百餘里至新平堡交山西界西行由天

鎮縣陽高縣大同府五百餘里至朔平府殺虎口關內右玉縣

水道源流 卷五 附編

九

平魯縣左雲縣殺虎口西南行由江門市口三百餘里至吞虎

口抵黃河東岸止自山海關至吞虎口沿途關門小口甚多以

便土人出入黃河南流百餘里至陝西府谷縣秦家口又自西

岸築起西南行由神木縣榆林府懷遠縣八百餘里至靖邊縣

西北行由定邊縣四百餘里至花馬鹽池入甘肅界西北行三

百餘里至橫城口抵黃河東岸止黃河北流百餘里至下省鬼

又自西岸築起北行三百餘里至鎮北口賀蘭山以山作城南

行由平羅縣三百餘里至山嘴口築起西南行由甯夏府五百

餘里至中衛縣抵黃河北岸止又自黃河南岸水溝口築起西

南行二百餘里抵黃河東岸止又自西岸小蘆塘堡築起西北行由古浪縣九百餘里至鎮番縣南行四百餘里至永昌縣西北行四百餘里至肅州金塔寺堡西南行四百餘里至嘉峪關抵洮賴河止自陝西府谷縣至嘉峪關沿途諸有閘門小口以便土人出入

直隸內長城

自大長城黃花路口築起東行百餘里至居庸關內昌平州居庸關西行百餘里至土木堡南行四百餘里至紫荆關內易州紫荆關西南行二百餘里至倒馬關內曲陽縣唐縣倒馬關西

水道源流

卷五

附編

十

山西內長城

北行三百餘里至大白山次溝營南行二百餘里至龍泉關內阜平縣龍泉關南行五百餘里至井陘縣娘子關沾河止

甘肅鹽場堡城

自直隸長城大白山築起西行四百餘里至雁門關內甯武府代州崞縣雁門關西行由神池縣四百餘里至江門市口抵大長城自大長城小蘆塘堡築起西南行三百餘里至甘肅省黃河對岸東北行由莊浪廳平番縣四百餘里至古浪縣河止沿河二十餘里抵大長城

西藏道里

四川省由萬里驛新津縣驛邛州白鶴驛百丈驛雅安縣驛清口驛清溪縣驛泥頭驛沈村驛八百餘里打箭爐廳西行由明正土司裏塘土司五百餘里至里楚河南行三百餘里至雲南土司境集水珠穆噶珊西行四百餘里至納穆囊珠克特亨廟也入西藏境北行八百餘里至察穆多珠克特亨西北行九百餘里至拉里珠克特亨西南行九百餘里至布達拉前藏西南行九百餘里至札什倫布後藏東北行六百餘里至瑪爾洋穆穆都爾有東北兩路西北行三千六百餘里至伊里齊和闐

水道源流

卷五

附編

十一

回城瑪爾洋穆穆都爾東北行由前藏境越金沙江黃河源三千五百餘里至甘肅西甯府由四川省進藏星使廓爾喀朝貢往還正道西北兩路準回二部進藏燒香之路水陸道里詳考緯度開方臺站卡倫驛道查核備載概從簡略

府州縣同名

太平府安徽廣西 通州直隸江蘇 永甯州山西廣西 甯州雲南甘肅

開州直隸貴州 太平縣山西安徽 定遠縣雲南江西 新甯縣湖南四川

新城縣直隸浙江 安化縣湖南貴州 東安縣湖南直隸 懷遠縣安徽廣西

西甯縣直隸廣東 永甯縣四川河南 安定縣廣西陝西 長樂縣廣東湖北

長甯縣四川江西 龍泉縣浙江貴州 興安縣江西廣西 山陽縣陝西江蘇

永安縣廣東福建 鎮平縣河南廣東 鳳臺縣山西安徽 太和縣安徽雲南

石城縣廣東江西 石門縣湖南浙江 永福縣廣西福建 東鄉縣江西四川

石泉縣陝西四川 清溪縣貴州四川 昌化縣廣東浙江 宣化縣直隸廣西

水道源流 卷五 附編 十一

會同縣湖南廣東 永定縣湖南福建 唐縣直隸河南 瀘溪縣湖南江西

海陽縣山東廣東 甯鄉縣湖南山西 咸甯縣湖北陝西 安福縣湖南江西

桃源縣湖南江蘇 甯遠縣湖南甘肅 興甯縣湖南廣東 新安縣河南廣東

海豐縣山東廣東 清平縣山東貴州 樂安縣山東江西 山陰縣浙江山西

三水縣廣東陝西 甘泉縣陝西江西 廣昌縣直隸江西 建昌縣直隸江西

清河縣直隸江南 華亭縣甘肅江南 龍門縣直隸廣東 歸化廳山西貴州

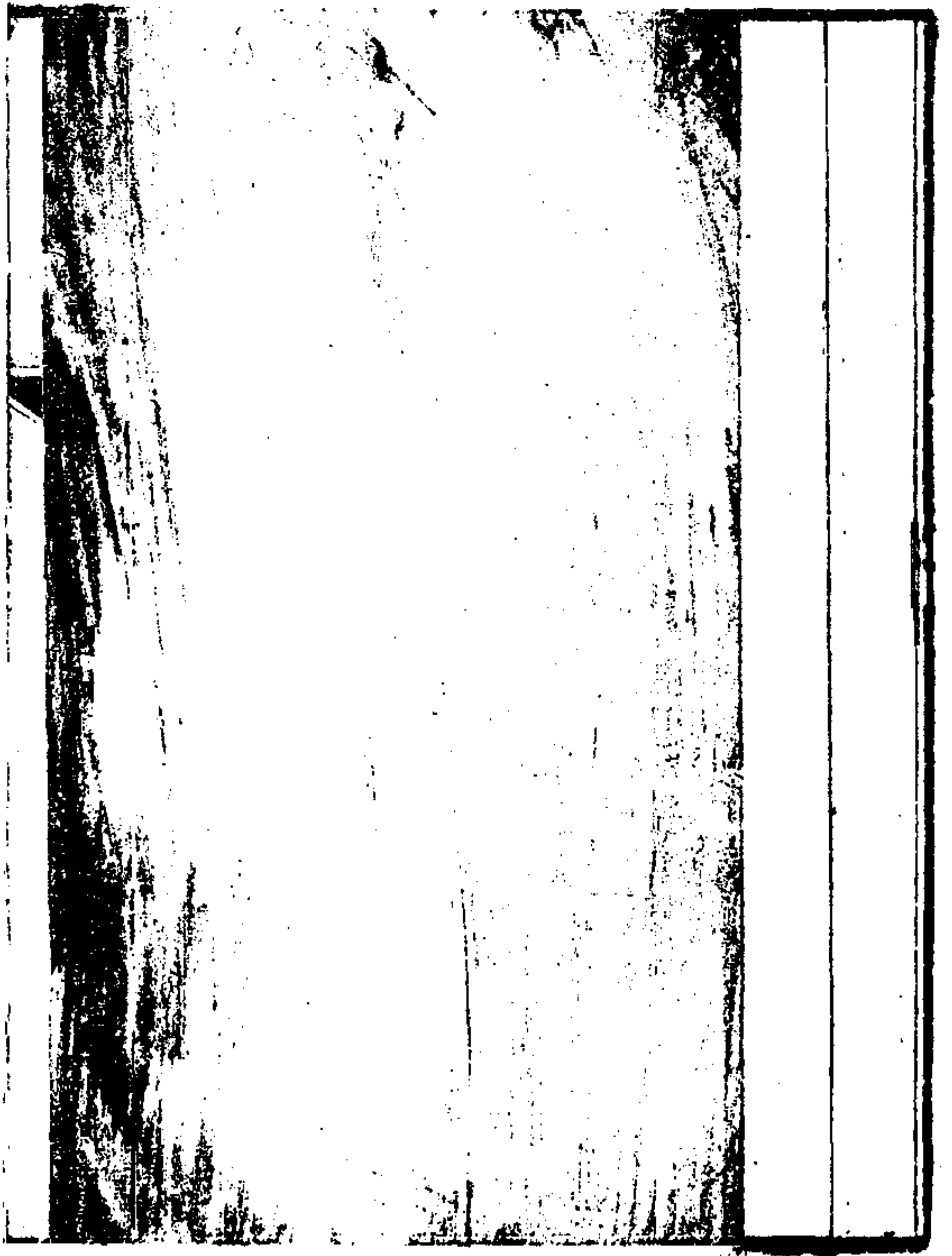

水道各攷

光緒辛巳年刊

予秉節兩江時蓋以吏治之暇課及鐘
山舉業生比時輩中翰煜堂與共選
即知煜堂邃於博唐箋註之學凡獨
文藝粹佳已也今既告歸又載矣正
懷舊日鍾山人物忽得煜堂名帖遂使
傳來面晤久之詢舉業敘來煜堂
未去閱其近所作草頭律詠益為賞
九州看予舉矣予向所引為賢契
且可為小兒弄芳筆擇良友矣夫煜
堂之詩集豈僅以風雅見哉近世流
漓成習尚煜堂詩集以約束身心正可
為傳家至寶予家居龍城三里許

久病未癒出門謝客次日遣使通問又值
燬書生而作水道各考房予作序予因門
養病初卻之以不能發心又次日值午飯
精神異常案書案深勸其考之得細其
友水道之所以異於古同於古者條分縷析
語切見真詢所始文筆經濟兩兼而有之取

二

以為學術之法程也可取以為吏治之規
鑒也亦可而燬書生於漢唐箋注之學
狀僅露其一端也因擬其為序

光緒辛巳桂月吉日四川開邑李宗義撰



司馬遷河渠之書支分派別鄴道元水經之註
細舉目張常景仰予前人輒興思乎後學鈞於
光緒乙亥應京兆試閱尋紫氣樓買黃河探丸
必之遺踪辨兩源之舊蹟獨念米船初後院殿
發周自揣行踪莫供文料湖傳管膠淮乘舟
之槎灘蹄屨積乘維凌風之舸任山少助黃子

三

下帷閱歷未深劉郎搦筆及讀吾契友 章

君燬書水道各考述予不逮而心乃釋然矣

燬書溫犀燭怪魯家校訛以匡時善仿之才名

博古通今之學鉛黃眸注昏黑手鈔四載不乘

恍見驚濤之狀一偏初就如洄駭浪之勢孔壁

秦灰搜羅因懈郵書燕說撫拾勿遺探虛窟於

海中蔚雲雲控紙上支支風塵久困煙墨素拋
什襲珍藏陸離光怪莫不離確語少蔓藤白傳
隄海同多根按巫支祁鎖稽怪事於夔門夏得
海板換奇肉控醋字遜方犹溯况為青克真梁
近事必搜更及昔農虞負豈不稔原病懶詩子
惴煩而君願樂此不疲從吾所好始於文章

四

經濟各加意焉兵屢赤壁高誤地名海
接感瀾西漢會煩其屢使此而留滯莫判淮細
罕分白屋研經或指貪泉於讓水丹墀對策或
目情謂以渴淫恠邊者先遍讀孝弟鄭國僑
爭推博物不於文章有益乎桃源只在僅為陶
令之寓言慈嶺能存莫親物王之際此而援

引小誤貽笑大方爭禹穴於會稽國考據者事
就細讀襄陵柱史曲繫橫志者意實深怪馬伏波
聚米為山即僅司畏水衝其勢不於經濟有裨
乎則是編也下佐儒堂之參訂草莽地循上借
鑿黃之措施芻蕘亦不違膝枯腸搜索草草
如標妙子主括碑祿沒字之或嗟之投傷仁而

五

取友真我周旋仰屋梁以立言于卿其事更難
醫俗悖談權莫之經虜善守財但識金銀之氣
雪鴻相遇風馬不親君以精實工夫挽回世
道飄零久矣感慨係之志在高山鍾子期琴誰
懶聽搭如江水蘇內翰曰枉願歸倘得知音終
能見愛釣雞窓討瀆壤判西東盡篇紛披條稽

南北堅祖生之初念精術石脚鬱宗慤壯心
 英年浪破張志和頻思泛宅黃卷未離范少伯
 從新盪湖徑茲就贈十年成稿君為鍊賦之
 左司系里尋源我愧封侯博望此為敘

六

光緒辛巳菊月中澣四川樂山李鴻鈞敬撰

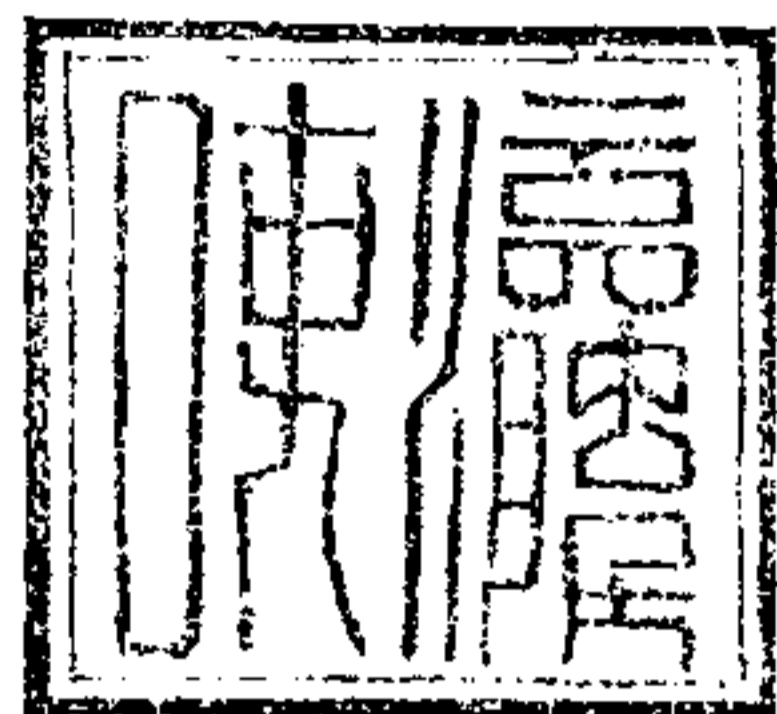

藏修固所以為學游息亦所以為學考古而不能通
 今與居今而不能鑒古均之有失也予不敏家遭庚
 申擾足跡幾遍天涯遂令廢所學以遺所遊然而心
 之耿耿未忘者正自有在仍不能不即所遊以證所
 學近著地輿今古全覽簡繁尚須就正有道特取水
 道各考災及梨棗用以質之談經術者與夫商治術
 者管窺之識姑令胸羅美富之士開顏一笑辛巳春
 煙堂日序

七

沿河為先河為北條之水出西域崑崙之陰至雍州積石山水行峽中為山所束激而奔潰禹從而導之河於是自西北而至雍之東冀之西下壺口出龍門

蓋河道自此開矣河自龍門折而南流汾自冀之太原入至於華陰渭統澧水涇汭漆沮自雍入東經底柱河之北屬冀州河之南屬豫州河介其間以至豫孟津洛會澗瀍伊自鞏入濟自成皋入而河勢愈猛蓋自鞏洛而東已出險而就平地矣夫大伾為廣衍之地大陸為鍾水之區橫濫勢所不免況衝於覃懷涑與淇並注之浸於衡漳濁與清混入之禹復導而北流適當充之西冀之東枯澤之渠在信都縣入自

津徒駭為河本道而九河之名立焉然河多泥緩則易淤播之固勢有所分而上流速泄特海潮迎泥又易積同之斯勢猛急而潮不能壅逆河之為職此故

也不然河亦何能由碣石以入北海而無懷襄之患哉其所經之山在雍北境者有岍岐荆終南惇物諸山在雍南境者有西傾朱圉鳥鼠太華即西岳諸山或遠或近俱在河之南而所以分南北者蔡傳因河之一面以定方隅也其在冀者俱屬北境有呂梁孤岐壺口雷首太岳底柱析城王屋太行恆山即北岳諸山至于王屋而濟水之源在焉其在豫者俱屬南境有熊耳外方中岳嵩山而為淮水之所經者有桐

柏陪尾此蓋未與河通者也其所納之川在雍者惟渭為大渭出南谷經鳥鼠太華澧出終南經惇物汭出弦蒲敷俱經岐山漆出同官界沮出子午嶺俱經荆山惟桓出西傾經朱圉未入渭亦未入河由西南至梁州而合漢水之潛即今桔柏渡若渭自鳥鼠而東澧至咸陽東注之涇至涇州納汭水至高陵北注之漆沮合流於華原入渭於朝邑是諸水皆統於渭也其在冀者汾出梁岐在太原之東經岳陽在太原

三

之南涑出覃懷之西淇出覃懷之東清漳出沽嶺流乎北濁漳出發鳩山流乎南合流以橫入河衡漳所由名也至若橫跨乎大河高平乎東南大陸之水有

會也在新安灑之會也在偃師伊之會也在洛陽是諸水皆統於洛也其在兗者澗為河之支河入雷夏以會濟出之沮通豬徐大野澤大野通泗以通淮至於灑與河分自貝邱與濟屬於濟陰東出武陽蓄於高蔭此歷千乘而終各流以入於海治河之功至是備矣又灑近於濟或謂濟之泛濫或謂河之支流周謂聖曰河至大伾廝為二渠其一出自貝邱即灑也新莽時河徙灑水絕今東昌府會通河下有灑川乃

四

深之昔伏而今見者要之河為四瀆宗百里一小曲千里一大曲縱橫雖多大約始於雍經於冀豫入海於兗其自北而南以至華陰者雍河也自南而東以

流濁則屢塞龍門不鑿無以洩上流之怒九河不播
無以宣下流之溢善治水者不以物堵水亦不與水
爭也其間開峽口開伊闕即今龍門鑿轅轅破碣石雖
嘗經營而為所當為不憚難而止亦仍所無事而已
延及後世周定王五年河徙矜礫漸遷而東今已淮
河合一而清口又合沁泗沂三水同歸於淮治之者
復不師禹之智而法鯨之術致令九河湮沒碣石亦
在海中河所由為千古之大患哉其次自兗而青以

五

疏其下流者濟亦北條之水也濟介河之南北性沈
力勁穴地而行發源冀州王屋山頂崖下始見為沈
即伏地中至孟州濟源縣出為東西二源東源周迴
七百步深不可測西源周迴六百八十五步深約一
丈合流至溫縣始名為濟此一伏一見也歷魏公臺
西南入河潛行至成皋而當兗豫之界沮自濟出以
流於兗蔡自濟溢以豬於豫此再伏再見也由是又
伏出豫陶丘之北此三伏三見也蓋至是不復伏矣

自陶丘而東蓄而復流河澤豬之於後入自兗州者
有會灘之沮溢於濟陰者有河出之澤而出於濟者
入於濟謂沮水屬於濟者復出於濟謂澤水又復由
東還流以入青州而海岱在焉東岳泰山汶則會之
於北淄又入之於東此濟入海之經流也其所停蓄
者在豫為蔡為荷荷與孟緒最近荷所不能容者孟
豬吸其餘波書所以稱被孟豬也其所泛溢者在兗
為沮沮有二焉一在今開封府一在今夏邑沮會河出之灘合流

六

入濟至於徐之大野而大野環乎東流此又濟之分
流所經者也至若雷夏河未治濟亦橫流今河上流
有歸濟亦小流有洩而不入於雷澤竟有安瀾之慶
矣其在青者汶與淄同出原山汶西南入濟淄東入
濟一云東入海一云東出瑯琊未入濟獨北入海水之支流均
治此東海所由入也要之勢極奔騰截於河而河所
不能阻水多泛濫溢為澤而澤所不能容者斷若續
而源流不紊或見或伏而脈絡可尋大約始於冀經

於豫克入海於青者濟為大焉夫入河而辨其為濟者濟清而河濁溢發而知其為濟者濟流而發豬也。自沈入河雷夏以西無不治而克濟治自苑入荷孟。猪以下無不治而豫治自汝入海維淄之間無不治。而青治一濟治均蒙其利矣。其次自青而徐以疏其下流者南條之水淮是也。淮自豫州胎簪山其源初自湧出復潛行三十里然後長流至桐柏遂大焉乃即其流而導之經陪尾而東汝自潁入至徐下伍泗。

七

上承灘沮下合沂水自南入後經蒙羽二山至羽山為極縣之處羽淵抱痛焉之神傷矣。越徐而入揚州北界至淮浦以入東海大約發源於豫經於徐入海於揚較之河濟諸水其勢固稍減也。其川為禹貢之未及載者有汝焉汝出豫天息山經箕山武陽上蔡。潁水以入於淮其在徐者泗大於沂沂出艾山西南入泗泗出陪尾。魯下縣也四泉並發而泗以名焉自陪尾而南過彭城至下伍克州濟出之沮會河開之。

雖同出徐大野以入於泗此諸水之統於泗而灘沮亦可識其源流矣。夫淮通泗泗通灘沮以達於河固未嘗與江通也。至吳王夫差掘邗溝會晉於黃池隋煬帝因而廣大之。今運河亦借此道而淮始通於江。考古者宜加詳也。其次自揚而荆以疏其下流者江漢乃南條之巨津也。江出西域崑崙之陽由吐番至梁以合黑水夷水。據夷水合和即今金沙江此江之正源也。至岷山所出則為岷江源分於岷嶽其水可以濫觴。

八

及其下流不方舟不避風奔騰澎湃之勢幾不涉焉。乃引而東流沱自江別經流數百里上納和次合江次承沱承潛東出三峽之口以至荊州而南郡之沱復於江入經雲夢納澧水至於九江縱橫五六百里浩浩蕩蕩一碧萬頃誠天下之巨觀也。江復掠之以至巴陵之東迤邐而行北與漢會焉。漢自梁州嶓冢西出為沔東出為漢南流合沔沔亦名漢夷流至武都始以漢名又出梁入荆以至武當而為滄浪濑之。

隨地得名也。又納漳、淇、滎、汝、澠之流，至於大別而合。漢南與江會，所謂江在山之南，漢在山之北。夷為兩行，以合流於荆者，是也。由是大江之勢愈猛，入海之性愈急。東下揚州，西界而彭蠡，實為咽喉。江遊壅遏，不行周迴數匝，而澤以匯焉。今鄱陽湖一云，是巢湖考之彭蠡，在江右，巢湖在江左。不若彭蠡之廣也。歷者備知，又復行東南至震澤，波濤湧洶如練，如襟，瞬息之間，變態百出，澤所以名為震也。太湖寬長數百里，鼓盪之後，蓄而復流，西納諸

九

水東吐三江而東海，因之以入。美哉禹功，明德遠矣。島夷來王，抑知中國之有聖人乎。島夷即今臺灣人民。其在荆者，江所經屬南境為衡山，南岳為敷淺原。廬山漢所經屬北境為荆山，內方大別。然江漢發源於梁，而荆常其下流之衝，入海於揚，而荆據其上遊之勢。朝宗之義，蓋有取諸此也。其江漢之別流，沱、潛俱有二焉。自江出者名沱，自漢出者名潛。其在梁者，沱西入大江。今縣水。潛西入漢水，合雍西傾之桓，西南入江。嘉陵江重。

慶府是江之支流，統於江漢之支流，亦會於江也。况和水自蠻界經蒙山入岷江。書註沫水。夷水今大自巴郡東入江。江之浩蕩有由然矣。其在荆者，沱仍入江。今之枝。潛則入漢。今之潛江也。潛水圖云：入漢山以考其地，澧出衡山，江北為雲，江南為夢。九江即較為近是。澧出衡山，江北為雲，江南為夢。九江即洞庭湖與青草湖、赤沙湖連者。其江有沅、澱、漸、辰，西自西南入瀟湘，資自東南入。若烏江、蚌江、烏白江、嘉靡江、吠江、浮江、廩江、提江、箇江，在會漢後，乃潯陽

十

之九江也。其在揚者，三江源異而流同。彭蠡為南江，岷江為中江，漢為北江。其源遠，其流長，可亞於江。故得江以為三。若松江、婁江、東江，此係海口之支海，不俾禹貢。欽定在所當遵矣。夫長江萬里，吞納百川，不聞有潰決者，以兩岸有山障之也。此天之所以限南北而為天塹之險焉。至梁賁道東北，可運浮於沔，其西南來者，則必因西傾之恆，至陵前以浮於潛，而潛與沔隔，必舍舟陸行，南應閘穴，以接漢川之暢。

沔與渭又不通則必經褒斜二水北入渭截河以渡。而後帝都可達蜀道之難。豈虛語哉。禹貢之黑水有三雍之黑水源在黃河之北。梁及導川之黑水源在黃河之南。其流不可強合。蓋嘗考其大畧矣。其在雍者。水經謂出張掖雞山。甘州南至燉煌。廢沙州。今大通河。圖說入黃河。其源已為流沙壅斷。不可復考。其在梁者。地理志謂出犍為郡。即敘州府。南廣縣。今犍為縣。汾關山北至犍道入江。敘州府。即麗江也。羅些城。

十一

北唐樊綽有三名山在麗江北境。其水從山南行。上流出吐番界。即古若水。一名泸水。鄒通元山海經。今打冲河。考黑水至大姚縣與金河合流。以入岷江。敘州府。梁黑水之源。流備於此。若導川一條。其水在兩夷入南海者。唐樊綽凡四區。江。西。洱。江。麗水。彌。諾。水。而三危臨峙。其上者麗水也。然麗水狹小。程氏惟西洱河與葉榆澤相貫。漢志廣處可二十里。其水黑者。以榆葉積潰所成。且其地在蜀之正西。蔡傳東北距崖

曰不遠崖。昌乃三苗種裔。證驗皆與禹貢符合。蓋滇池南滄江。程大江。山海經。即今九龍江。圖說由雲南界以入於海者也。至支南。漢武帝始開滇時。書註尚有黑水。舊祠夫夷人不知附會。而隴蜀又無入南海之水。李陽則禹之所導。非此莫屬者。大抵中國山勢皆自西北而來。註積石西傾。岷嶓岡脊以東之水。則入於河。漢岷江而岡脊以西之水。則入於南海。黑水之為三。其在是與外有真正黑水。圖說去瀾滄江三百里。今

十二

由緬甸國界以入南海。蓋禹之未導者。並附之以參考焉。至於雍之豬野。在黃河之北。即休屠澤地。今涼州姑臧縣也。弱水其水不能負芥。柳宗元故以弱名。其一在西域。條支。本程氏西域傳。去長安西行一萬二千二百里。北魏武帝征柔然國曾到此。又百餘日乃至其地。禹不應窮荒而導其流。惟菟園水之西。通鑑蔡涿邪山之東。由吐谷渾界窮石山發源。自刪丹西至合黎。與張掖河合。庶為得之。然禹貢不言自亦不言入西海。源與委

俱不必窮。但上誌合黎下誌加沙。經流有所歸。支流有所洩而已矣。荒遠誠在所答。也要之水能載而弱水獨弱。水皆清而黑水獨黑。水皆東流而弱水獨西。導河之黑水獨南。此固水之變者也。河源出今西番界。桑音思之西部有三山。一名阿克坦齊禽。一名巴爾布哈。一名巴顏喀拉。番又名闊摩黎山。東距長安五千三山總名杜爾坤。即譯言大崑崙也。河源發巴顏喀拉山東名阿爾坦河。東流三百餘里合鄂敦。

三

塔拉諸泉源大小千百泓。沮洳散渙。弗可近視。方可七八十里。履高山下瞰。燦若列星。元史所謂火敦腦兒。火敦譯言星宿。蓋星宿海也。羣流奔湊。匯為二巨澤。即查靈鄂靈二海子。番名阿刺腦兒。自西而東。連屬吞噬。行一日。迤邐東。鶯成川。號赤冥河。又二三日。水西東來。名亦里赤。與赤冥河合。又三四日。水南來。名惹蘭。又水西南來。名也里朮。合流入赤冥河。其流浸大。始名黃河。然水猶清。人可涉。又一二日。岐為八。

九。其名為光波。折而北。經蒙古托羅海山之東。流千餘里。南北受數十小水。經烏蓋。萃乃山下。有鄰哈刺水。乞兒馬出水。自東南入之。自此折而西北。流三百餘里。前後小水奔注。不可勝計。繞阿木你馬勒產。母係山東。即元史所謂崑崙。今之大雪山也。流五百數十餘里。有齊普河。呼呼烏蘇河。自西來入之。又迤邐東北。流三百餘里。會哈克圖。交俄羅濟諸水。歷今之歸德堡。元之貴德州。經積石山。至陝西臨。

十四

洮府河州入中國界。過蘭州。又折而東北。經甯夏。衛。流出塞外。河以內為河套地。又東南至延安府。各懸塞。南流至潼關。衛。又折而東。由河南山東界。又折而北。流入東北海。馬今則由江南淮安府安東縣入海矣。海。貫南北兩條。中又分為四。如導嶺及岐一節。治北條。大河北境之水。故自雍而盡於冀之東北。西傾朱圍一節。治北條。大河南境之水。故自雍而盡於冀之東南。導嶺一節。治南條。江漢北境之水。岷山之陽。

一節治南條江漢南境之水皆始於梁中於荆終於揚也。誠能博古通今復引今證古於以講明時務。賦經邦甚易易焉夫豈僅考據云乎哉。

十五

北水河濟漯南水江漢淮考

北方之水河為大。漯則河之支流也。河自積石至大。伍而分為二。一為河之經流。一為漯川。東行至千乘。入海。是漯之水河所分而入海之道。與河異也。濟之與河。經文自明。曰入於海。則與河合也。曰溢為滎。則南流出河。與河分也。出河之濟。或伏。或見。東流入海。至於濟之與漯。在禹時本亦相通。謂經文無濟漯相通之道。非也。經浮于濟。漯達于河。蓋謂由濟入漯。由

十六

漯入河耳。或謂或浮濟。或浮漯。而皆達於河。其說似可通。然濟自溢為滎之後。伏流至陶丘。始見。中間相間四五百里。若由此則必陸行數百里。聖人必不勞民若此。且經陸行者必言逾。此不言逾。則是由濟入漯。而濟漯之相通可知矣。但入海則分流耳。南方之水江為大。漢水合焉。蓋漢自大別後南入於江。遂與江並。其曰東匯澤為彭蠡。東為北江。後人或疑之。謂彭蠡在江之南。不當言東匯。且漢已入江。不得言漢

之匯澤言北江則不當東為不知此言東匯及東為者蓋謂南入江後仍東流而匯澤又東流為北江而入海也且經既是敘漢奚必不據漢言之況漢水者雖入江猶得言漢故朝宗於海必兼言漢也然則漢未至大別與江分至大別後與江合也若淮之與江本不相通孟子言決汝漢排淮泗而注之江記者之誤耳故集註云汝漢自入淮而淮自入海其淮與江通者蓋自吳王溝通江淮始也又古時淮低江高因

主

黃流所奪淤沙日久淮高江低高自可以入江故隋煬帝大業元年以邗溝水道屈曲詔民疏治自山陽至揚子入江渠廣四十步至是乃為淮水入江之始

九河考

九河之廢由來已久漢書溝洫志記成帝時河隄都尉許商上書曰古說九河之名有徒駭胡蘇禹津今見在成平東光禹縣界中孔穎達書疏據此以為許商上言三河下言三縣則徒駭在成平胡蘇在東光禹津在禹縣其餘均不得知爾雅九河之次從北而南既知三河三處則其餘六者馬頰太史覆釜當在東光之北成平之南簡潔鉤盤當在東光之南禹津

次

之北也其河填塞時有故道今河間弓高以東至平原高津往往有其遺處孔氏之說又如此乃後之論者不一如寰宇記所載篤馬河即古馬頰河其說因未為是唐有馬頰河出澶州新豐縣界近志所載平原商河陽信界中並有馬頰河即唐之馬頰也均與九河之馬頰各異滄州志又云覆釜河在慶雲縣南二十里即鉤盤之別派慶雲新志又以縣南篤馬河為簡河皆無可據明一統志又云太史河在商皮縣

北其說亦謬。又今之德平樂陵等處界中有土河。志亦謂為即古之徒駭河。其言亦誤。惟今之東光南皮滄州海豐諸界中。並有胡蘇河。又據通典所載。高縣故城在安德縣西北。安德縣乃唐德州所治。故元和志有禹津枯河在德州安德南七十里。以今考之。德州之北有禹津枯河。頗與相合。然漢時與古為近。九河僅知三河。至唐乃知其六。歐陽志輿地記又載其一是。是皆一地互為兩說。新河取以舊名。均非確實。

十九

論總之。河自大陸趨海。勢大土平。自播為九。禹因而疏之。非鑿之而為九也。迨至年湮代久。支流斷絕。經流獨存。勢有必至。而必謂湮廢之由。因齊桓公塞河所致。亦未必然。

高家堰及下河形勢並河運海運程途考

高家堰為最險之區。因河淮湖相併以來。水勢愈大。水性愈急。所恃以為屏蔽者。惟在此堰。故由魏晉迄隋唐。未聞修築。宋初亦未聞大警。迨宋廢歷間。運使張綸始修之。明永樂平江伯陳瑄再修之。萬曆初。河決淮水大破。高家堰遂溢於高寶興諸州縣。而淮勢益東流。沙淤塞雲梯關入海之路。大阻。時則有總督潘季馴申陳瑄之故。畫起新莊。至越城長一萬八百

二十

七十餘丈。砌以石者三千餘丈。終明之世。賴以無患。我朝康熙時。特命河臣靳輔商確興修。其於季馴西南一帶。起周橋。終翟壩。皆空之。而弗堤者。至是悉砌為堤。自清口至周橋。九十里。舊堤悉增高。厚加築。坦坡以衛高堰。立法始盡美善。自高堰以下。皆謂下河。如淮之山陽鹽城揚之寶應高郵泰州興化如皋凡七邑。地形低下。四圍高而中窪。諺有喻如釜底者。其間山陽寶應稍高。高郵次之。謂為中窪。秦

州又次之興化復低於秦州鹽城更居卑下自高郵邵伯湖堤折而西流經茱萸灣開東南從芒稻河訖於秦州又名鹽河以其為鹽艘所經地勢南北約長三百餘里東西寬二百餘里中有千条百派各為溝洫以通海極東為范公堤范公堤之東即為淮南鹽場宋天聖間范仲淹監西溪鹽倉所築所以束內水不致傷鹽隔外潮不致傷稼民與宦皆得沾利者也乃今運河水道因舊河而加疏通新開河如鑿泉引

廿

河之類均見得所便行惟近於都城其大而尤要者莫如通惠會通兩河通惠河開於會通河之先而會通河則又為往來津要之處無此河不惟無以通漕舟之運亦且無以達於通惠河也若通惠河者即今之大通河也其源出昌平州白浮村神山泉過榆河會一畝馬眼諸泉東貫都城由大通橋至通州高麗莊入白河長一百六十餘里元世祖時郭守敬所開世祖賜名曰通惠河明成化間命平江伯陳銳疏之

嘉靖中遣漕運總兵錦衣衛都指揮及御史會審但其築壩置插用費不少漕舟既集禁城之北積水潭停泊擁塞邱文莊曾有遺議顧炎武亦說神山白浮乃在昌平州東南地勢南下西高守敬正能引水入西殊不可解至若會通河者亦元世祖時所開即今漕舟入山東以後所行之運河也先是壽張縣尹韓仲暉太史院令史邊源相繼建言開河置插引汶水達舟於御河以便公私漕販遣漕副馬之貞與源等

廿

度地勢籌工用於是詔禮部尚書張孔孫兵部尚書李處巽等董其役起東昌縣安山之西南由壽張西北至東昌又西北至臨清以達御河其長二百五十餘里賜名會通河蓋以元世祖初平江南置汶泗都漕運使司控引江淮嶺海以供億京師自東阿至臨清二百里舍舟而徒馬疲民困不堪相望此河一闢不惟當其時甚為利益後之人猶嘉賴之李處巽為之貞上言稱為古所未有實非誇諛之詞然兩河於

水淺不能載重。每歲運漕不過數十萬石。邱文莊曾有是議。是以元人復議海運。初宋季有海盜朱清與其徒張瑄備知海道。曲折遂招而禮之。二人言海運可通。乃命總管羅璧造船由海道入京。忙古解亦言海運為便。因立萬戶府四總其事。今清瑄二人掌之。此海運之最先者也。元史載至元二十六年海船萬戶府言山東宣慰使樂實所運江南米陸負至淮安。易聞者七。然後入海。歲止二十萬石。若由江陰至直

其

沽倉民無負陸之苦。且米石運估八貫。有奇。乞罷膠萊海道。運糧萬戶府而以漕事責臣。常歲運三十萬石。帝許之。又三十二年詔罷膠萊所鑿新河。而以軍萬人隸江浙行省習水戰。萬人載江淮米。從海由利津達京師。御史臺又奏膠萊海道淺漕不能行。舟右丞麥禾丁又奏。昨奉旨候忙古解來。共議海道便則阿八失河可廢。眾議皆同。遂從利津達京師。又成宗本紀曰。大德八年中書省臣言吳江松江實海口。故

道因潮水久淤。涇塞良田百餘里。實為漕糧所關係。宜遣租丁萬五千人浚治。免租人十五石。仍設行都水監以董其事。從之。觀此則吳江松江乃為海運必由之區。而膠萊海道較未便矣。明人踵其舊行海運。自會通河浚成。罷海運。事在永樂時。迄嘉靖中復尋元時膠萊故道。開馬家塚十五里。達麻灣。隆慶間又議因其故開新河。令江南糧由淮安至江浦。歷新壩馬家塚麻灣入海口。徑抵直沽天津。止一千六百里。

其

半從河行。從海行止。由海套不入海洋。惟馬家塚分水嶺二處開鑿為難。科官勘報以無源水多沙積而止。復按元時海道自平江劉家港入海。經通州灣縣黃連沙嘴。萬里長灘。開津沿山嶼抵淮安鹽城。歷海甯東海縣。又經密州膠州界。放靈山洋。投東行路多淺沙。旬月始抵成山。計自上海至直沽楊村馬頭凡一萬三千三百五十里。其後改自劉家港出揚子江。開洋落潮。東北行離萬里長灘。至白水綠水。經黑

水大洋轉成山。西行過劉家島。入沙門島。放萊州大
洋。抵界河。至直沽。道亦相等。再自劉家港入海。至崇
明三沙。放洋向東。行入黑水大洋。直取成山。轉西。至劉
家島。入沙門。放萊州大洋。至直沽。如遇風順。由浙西
達京都。不過旬月可到。我朝立法美善。便於河則
行。河運便於海。則行海運。加以洋艘迅速。是又在任
事者實心辦事。所由有利無弊歟。

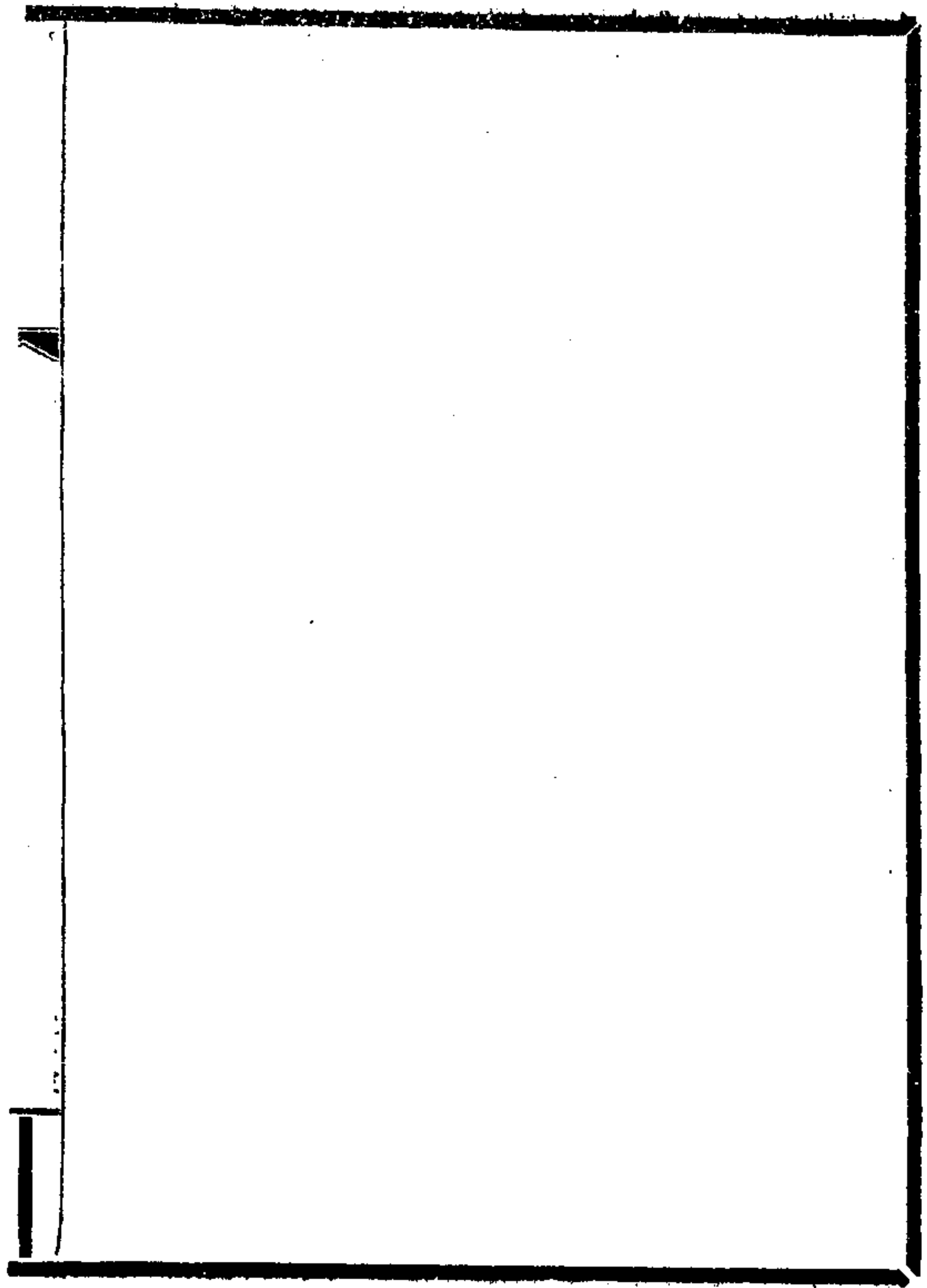

西徼水道

西徼水道小引

長子
振鐸
謹誌

扶輿磅礴之氣聚為山阜流為江河所以滋育物彙界分疆域為大地之綱領繪圖者於水道尤當詳考源委枝派曲折分合水道既明而後地面城邑可以從容位置有條不紊西南徼外諸水僻在遠方古今圖志遺略無考即西人精於地圖獨至此段謬誤實多蓋隔絕於野番山寨人迹罕到大抵以意為之依稀恍惚無所實據也予此次出游僅攜海國圖志一部藉資印證顧於大金沙江及印度恒河皆沿西圖之誤其他西域水道亦未盡合蓋坐一

室而談九州固然其無足怪也予親履窮荒博咨遍訪先將徼外諸鉅流疏述梗概以釋千古之疑團而救西圖之謬舛惟冀博雅君子相與商確而教政之幸甚幸甚

西徽水道

目錄

金沙江源流考

鴉龍江源流考

潤滄江源流考

潞江源流考

龍川江考

豫章黃楸裁蒙伯甫著

得一齋雜著

金沙江源流考

金沙為長江之遠源臨鵬青海徑流西南徽外南至海中折而東北至四川欽州與岷江合凡五千餘里予別著江源考亦不復贅云惟是漢書譯語節異名圖徑志察今古參差不得參考互證表于一是又支流別派匯納良多厚委分合不可不辨明一統志金沙江即古麗水源出吐蕃巴薩過拉木山譯言乳牛石也謂之犁牛河訛為麗一名神川唐書南蠻傳貞元五年南詔異牟尋大破吐蕃於神川遂斷鐵橋溺死以萬計又西域傳多彌木西羌

屬吐者難磨漢犁牛河土多黃金又地理志渡西月河二百一十里至多彌國西界又徑犁牛河渡藤橋百里至列驛舊志指此為古若水不知若水即今鴉龍江也或謂此即繩水按水徑注若水徑越為大祿縣入繩水出徽外山海經曰已遠之山繩水出焉東南流也為一水其一水枝流東出徑廣柔縣東流注于江其一水南流徑旄牛通至大祿與若水合自下亦通謂之繩水矣明僧宗泐世河源詩自記云河源出自妹必力亦巴山番人呼黃河為林煨犁牛河為必力康亦巴者分界也其山西南可出之水則

- 檳榔江考
- 禹貢黑水考
- 阿耨達河水
- 恒河考上
- 恒河考下
- 印度河考

流入翠牛河東此所出之水是為河源今自黃河源至金沙江源僅三百六十餘里中隔巴顏喀喇山宗勒之言與今頗合必力蒙印布壘楚聲相近也蒙古呼水為烏蘇吐番呼水為楚或譯作措故此江上流在青海境則稱木魯烏蘇至吐番境則稱布壘楚至巴塘則稱巴賴楚入雲南麗江府境則稱麗水夫翠也魯也壘也稱也實皆麗之轉音非有異也沿江產金之處亦在維西甸境內此又金沙江之所由得名也舊說皆言源出吐番蓋唐宋以上青海氏羌諸部落悉併於吐番耳據今之疆域則此江首尾未嘗

涉唐古特界其上流凡五源俱在青海正源木魯烏蘇出巴薩通移木山即翠牛石也東南流折而東北百餘里與西北源喀齊烏爾木倫河合源出勒科爾烏爾達布遜山東流二百里又東北三十里與西南源拜都河合源出聖著中北流二又東北百里左受一小水又東流六十里與南源阿克達木河合源出阿克達木山出於而西北屬曲三百餘里入木魯烏蘇又北流二十里與北源托克托乃烏爾木倫河合源出錫津烏爾托羅海山東又北流轉東百里有匝伯輝河自南來會流三百里入木魯烏蘇又北流轉東二百里右受玉樹

土司二支流又東南二十里青那木齊圖烏爾木倫河西此未會源出那木齊圖山谷東流七百餘里南入木魯烏蘇又南流百里左受庫烏斯及圖哈爾圖二支流又南流折東三百里右受齊爾納河有二源一出河北流一出河移尼喀察亦北流合而北流入木魯烏蘇又南流轉東南四百里右受隆布土司一小水此以上皆青海境也又南流經札武土司折東南至納奪土司入四川邊徽乃名布壘楚又東南經德爾格威宣撫司有支流源春科土司南流二百里未會又東南至土曠對左受一小水折而西南流至峪納土司有多克楚河者源桑昂巴野香

山寨西北來會又南流經九述國隴麻坐諸土司南流至土臨卡石入巴塘境名巴賴楚河自納奪至此約七百餘里又西南徑上下酥河三百里至牛石巴塘河東北來入之巴河二源一出小巴塘民堡之旁一出上鴨卡石之北南流二百里四十里至巴塘丁營寺前一水相合西南流三十里至牛石入布壘楚又南流六十里至竹巴龍況有渡船為入藏之大道沿江兩岸皆懸崖峭壁水勢洶湧桑昂巴野香往往乘皮船順流而下劫掠商旅又南流少西九十里至過隆又西南百餘里右受宗俄之水又南流四十里左受玉宗雜之水源出邦入南流經東拉多不日又

流入翠牛河東此所出之水是為河源今自意河源至金沙江源僅三百六十餘里中隔巴顏喀喇山字跡之言與今頗合必力蒙印布壘楚聲相近也蒙古呼水為烏蘇吐者呼水為楚或譯作堵故此以上流在青海境則稱木魯烏蘇至吐番境則稱布壘楚至巴塘則稱巴賴楚入雲南麗江府境則稱麗水夫翠牛也魯也壘也賴也寶皆麗之轉音非有異也沿江產金之處亦在維西甸境內此又金沙江之所由得名也舊說皆言源出吐番蓋唐宋以前青海氏羌諸部落悉併於吐蕃耳據今之疆域則此江首尾未嘗

涉唐古特界其上流凡五源俱在青海正源木魯烏蘇出巴薩通拉木山即翠牛石也東南流折而東北百餘里與西北源喀齊馬爾木倫河合源出勒科爾烏爾達帶山東流二百里又東北三十里與西南源拜都河合源出官箴中北流二又東北百餘里受一水水又東北六十里與南源阿克達木河合源出阿克達木山出折而西北居曲三又北流二十里與北源托克托乃烏蘭木倫河合源出錫津烏爾托羅海山東又北流轉東百里有匝伯輝河自南來會流三百里入木魯烏蘇又北流轉東二百里右受玉樹

土司二支流入東南二十里有那木齊圖烏蘭木倫河西北未會源亦即木魯烏蘇山各東流七百餘里南入木魯烏蘇又南流百里左受庫、烏斯及圖哈爾圖二支流又南流折東三百里右受齊、爾納河有二源一出阿北流一出阿移尼塔器又南流轉東南四百里右受隆布土司一小水此以上皆青海境也又南流經札武土司折東南至納奪土司入四川邊徼乃名布壘楚又東南經德爾格忒宣撫司有支流源春科土司南流二百里未會又東南至上瞻對左受一水水折而西南流至峪納土司有多克楚河源桑昂巴野香

山寨西北來會又南流經九述國隴麻里諸土司南流至上臨卡石入巴塘境名巴賴楚河自納奪至此約七百餘里又西南徑上下鉢河三百里至牛石巴塘河東北來入之巴河二源一出小巴塘民堡之旁一出上臨卡石之北南流二百四十里至巴塘丁塔寺前一水相合西南流三十里至牛石入布壘楚又南流六十里至竹巴龍況有渡船為入藏之大道沿江兩岸皆懸岩峭壁水勢洶湧桑昂巴野番往往乘皮船順流而下劫掠商旅又南流少西九十里至過隆又西南百餘里右受宗俄之水又南流四十里左受玉宗雜之水源出邦入南流經桑昂巴野番又

東流至泥溪土司左右各納一小水又東經屏山縣治南又東流
左各受二小水至安邊受大小汶溪之水大汶溪源出魯甸廳
徑大周縣治村東流入四川筠連縣界與小汶
溪合又會宜州溪東北流入合口仁一名橫江又東北至徽州府
城東與岷江相會此後不復稱為金沙江矣自麗江至徽州里數
未敢遽定其曲抱建昌之三面等諸河套李穆壘先生西云南北
主幹如補文亞字者是也約計二千五百里自發源至此則已
六千里而遙然山峽鬱束急溜奔龍怪石危巖不通舟楫至徽府
以下然後帆檣浴澤駢遠近枝派分合固昭在人耳目無俟

重述焉

鴉龍江源流考

鴉龍江即古若水水經注若水經越蕩大嶺入繩而不言其源
所從出一名西月河唐書地理志云渡黃河四百七十里至眾龍
驛又渡西月河一百一十里至多彌國西界又經犁牛河按黃河
犁牛河之水中間別無他水然則西月河當即今之鴉龍江是矣
其里數亦相合源出巴顏喀喇山東南名瑪楚河木魯烏斯經流
山之陽星宿海正當山之陰其地為青海部落因於土司瑪楚河
東南流百餘里徑稱多土司於南流之十里徑拉布土司受一小

水又東南流二百里左受二枝流右納三泊水三泊者南曰拉木
錯泊中曰囊必泊北曰噶拉木泊相連如貫珠西北流入瑪楚河
又南流百里徑春林土司入之川邊徽乃名鴉龍江又東南流左
右各受一小水徑蒙葛諾土司又東南二百里右納雅楚河又東
南百里有一枝河發源青海卓克什通拉山東北來會於南流
百五十里謝楚河東來源出末鄂衣楚河西來源出林德土司南
霍爾百利甘寶麻書二土源出末珍會又南流少西百二十里至納林冲
司二百餘里南八鴉龍江源出末珍會又南流少西百二十里至納林冲
左受一源出末枝流源出末珍會又南流少西百二十里至納林冲
又南流

五十里右受楚穆河流出土占對東流又南至上渡為喀木香

高連岑之道轉東南徑喇滾土司而西南而南流三百里至中渡

汎者進藏驛道設外委一員管理渡船江之東為明正宣威司所

轄江之西為裡塘宣撫司所轄江納八角樓之水右納麻蓋宗之

水又南流百二十里至下渡入甯遠府界屈曲二百里至趕到底

與打冲河會流出瀘法湖東南流經左所合浪華縣保白鹽井三

自此以下遂名打冲河又東徑懷遠營折南流五百里至迷易土

司與安寧河會流出冕寧縣北百里南流經昭遠縣又南流二

打冲河西南入于金沙江麗江府志稱鴉龍江為古瀘水引元

史云水源廣而多瘴鮮有行者春夏常熱可燔鷄豚諸畜武侯五

月渡瀘即此水也元李景山云益州記水徑俱以瀘水在永昌不

韋縣寰宇記以為在嵩州會川縣景因云使越嵩考瀘水源蓋建

昌瀘川驛有孟獲城又有瀘古州孔明渡瀘絲葛州入益州此名

渡瀘為有驗予按鴉龍江上中下三渡在唐宋之世為吐蕃入寇

之道至于武侯南征由嵩入益先逾大度河後渡金沙江不必徑

由鴉龍漢時嵩州即今寧遠永昌即今會理雖置郡日久尚取道

于馬國其北路隔絕于旄牛國不能通也

瀾滄江源流考

後漢顯宗時通博南山道渡蘭津行者苦之歌曰漢廣德開不賓

度博南越蘭津渡蘭滄為他人蘭滄之名始於此水注華陽國

志皆不能考其源海志瀾滄江源出吐蕃崦和歌甸之鹿石山一

名鹿滄江一曰浪滄江南入大理府雲龍州界按崦和歌甸即今

察木多之轉音也明人李元陽著黑水辨史東信著岡春黑水辨

俱以此為禹貢之黑水元陽云瀾滄潞江皆由吐蕃北未蓋與雍

州相連水勢並洶湧皆入南海然潞江西南趨緬中內外皆夷其

於梁州之境若不相屬惟瀾滄由西北向東南徘徊雲南郡縣之
向至交趾入海今水內皆為漢人水外皆為緬夷則焉之所導于
分別梁州界也惟瀾滄足以當之元史至元二年大理勸農官張
孟道使交趾註黑水跨雲南以正其國觀此則瀾滄江之為黑水
益彰明矣後人駁之謂瀾滄源近難界雍州絕無黑水之名不
如潞江源遠而本有喀喇烏蘇之名為可據也夫瀾滄潞江二水
茲發源于藏地東南流入雲南維西廳界相距甚近中隔一山南
流至水昌以下乃復分開潞江折向西南由甸甸以注南海瀾滄

論折向東南徑順寧播坪由南掌暹羅以注南海論其音則潞較
遠于瀾滄論其尾則瀾滄又倍于潞其遠近大小無可區別彼此
各執一辭迄無定論二者皆可指為黑水其實二者皆非焉真之
黑水也焉真之黑水惟魯藏布江尾以當之于別著論今不復述
姑就瀾滄之源委與所納之支派詳考之按衛藏圖志瀾滄江二
源一源發于西坐里岡城西北一千餘里格爾吉匝葛那山名匝
楚河西楚河源出青海格爾吉上可東向流一百餘里折南受二
巴去目左右各納一小水折而流少西入木界又西南流一百
里至第木多寺左右各納一小水折而流少西入木界又西南流一百

一發源于西坐里岡城西北八百餘里巴刺克丹蘇克山名鄂
楚河鄂穆楚河有二源一出拉爾古東查山一出宗克布宗克
里山東南流二百餘里二水相合名鄂穆楚河東南三百
里至俄橋橋為入藏之大道又東流少十里至容木多寺
有名曰都河有雲南橋為通德之大道俱東南
流折而南至西坐里岡城東北三百餘里察木多廟前二水合流
名拉克楚河唐書地理志經犁牛河度藤橋百里至列驛又徑截
支四川上百四十里至婆驛乃渡大月河羅橋準以今之地望及西
甯進藏驛站可謂截支川大月河者即昌都之水之上流也拉克
楚河南流百四十里至色傲入乍了界又南流二百里至尼水折

而西南二百餘里至撒金拉復折而東南二百餘里至察瓦寺有
甲倉河東北來會甲倉河源出角西南流經草里又西南至
河合稱楚河出打仔西南流注於甲峽口又西南至噶子折而流
徑昂地而撒與甲倉河合而西南至察瓦岡八于拉克楚河
又東南百餘里左受色爾茶河色爾茶河源出桑昂巴西南流至
板溝折而南流西南合于折南流八江卡境百餘里至角占有
折之水又西南入于拉克楚河
左貢河西北來會左貢河源出木雜楚摩山西南流二海十
于拉克楚河番商運茶之道由此過皮船渡或有緊急之事則用溜
筒渡之故土人皆呼曰溜筒江云又東南流三百餘里至鹽井土

人取水傾注稠樓之上頂風乾成鹽河東之鹽色白河西之鹽色
紅或謂鹽性熱食之多喉病是以番民男婦往往項負贅疣者
十居六七蓋未經熬練之生鹽且撓雜不淨也拉楚河又東南流
三百里徑茶利大雪山入雲南界始名瀾滄江又東南徑阿敦子
為滇人進藏之大道設有稅卡又東南流三百餘里徑塔城關折
南流二百餘里徑維西廳西境又南至蘭州土東別為沱曰漾漾
江東南流土上江管土司左受劍川河又南流徑浪穹縣西境至
漾濞巡檢司左右各納一水有鐵索橋廣八丈又東南至合江舖

受大理洱海之水轉西南流徑蒙化廳境受永平勝備河之水南
合於瀾滄江瀾滄江正幹由蘭州西南流五百餘里至雲龍州治西
納沱江之水又南流之東二百餘里至齊虹橋兩山壁立聳拔千
仞因石基以建橋鐵垣十丈上覆石板廣十有五尋摩崖多摩崖
大字皆明以後款識有錢碑云 國初平西親王進勦金齒李定
國折斷此橋我軍編筏以濟事定之後親王乃捐貲重建後又改
名永濟橋端設有樓卡按永昌為漢博南道疑此即古之蘭津也
控馭諸蠻最扼形勝又東南流二百餘里永平銀龍江之水徑順

甯府北境合漾漾江折南流徑營州東境順甯之水自西來會又
南流折西南徑孟孟孟班諸土司境右納耿馬河左受威遠江又
東南流左右收二小水至孟養土司名曰九龍江又東流折南徑
車里孟龍孟崙諸土司羅梭江自東北來會從此南流出海徵外
入南掌國自發源至此歷五千餘里兩岸皆崇岡疊嶽無一隙之
坦途急溜奔瀧如銀河倒瀉舟楫周通下游徑歷南掌暹羅又五
千餘里亦復如是

瀾江源流考

舊說西番之西大流沙之南湧出一澤名曰嘉湖南流為潞江明
一統志潞江一名怒江源出雍望徑潞江安撫司之北蒙氏僭封
為の瀆之一衛藏圖志云潞江發源于衛地之布喀大澤淵澄黝
黑又多伏流蒙古呼黑為喀喇水為烏斯故名喀喇烏斯以此為
禹貢之黑水則名稱猶舊較之指瀾滄葉榆為黑水者猶各有依
據也今考國經前藏拉薩北二百八十里有池名曰布喀橢圓形
廣六十里袤一百五十里從此池西北流出百餘里入額爾齊根

池轉東北流八十里入集連池又折東南流八十里入喀喇池三池俱縱廣五六十里中有二山の池環抱其外不合如玦復從喀喇池東南流出の十里納布倫河一統志布倫河在喀喇池南一山之哈拉河魚克山之魚克河俱西北流百餘里與西南末之說木池水合又東流五十餘里入喀喇馬斯又東流五十里受北來之二小水折而轉東流二百里至喀喇馬斯為西甯進藏大道皮船為渡轉東北流徑蒙古三十九族地境三百餘里至伊庫山有沙克河西北來會一統志布克沙克河源出拉薩北百餘里西合都四山之水名沙克河又東南流二百の十里西受庫爾河北受布喀河又東南流百餘里入喀喇馬斯按圖徑布喀

河與克河合又東北流二百里徑蘇魯克土司有索克河自北來會一統志索克河源出伊克諾漢馬巴什山數十里折漢峯流出之水與此相會歷西山向折南流二百里左右各入喀木池又流二百里餘里入喀喇馬斯折南流二百里左右各受一小水轉西南百餘里會衛楚河源出伊庫山三溪合而南流漢於東南入折而東流左受二溪右受一溪八十里受雄楚河源于喀喇馬斯折而東流左受二溪右受一溪八十里受雄楚河源達爾宗城南三海子相聯如貫珠東北流出百餘里經又東流二拉于山左右各納一溪折東流二百里入喀喇馬斯又東流二

轉東南流三十里有類伍齊河自此來會又東南徑必蚌山至嘉玉橋為滇蜀入藏之大道又東南流七百餘里以之陽為巴克碩游牧江之陰為波密野番又東南會鄂宜楚河一統志源出西納南嶺南流四百餘里又東南流徑桑昂曲宗入江卡境江之外至家拉得地入勝江又東南流徑桑昂曲宗入江卡境江之外悉為怒夷故名怒江又東南三百餘里入雲南維西廳界折而南下徑雲龍州西徼右納球江源出球夷江之外皆球怒諸夷及黔踰野番入迹不到歷六百餘里入保山縣界乃名潞江南流徑潞江安撫司兩岸稻田平行二十餘里俱猴夷耕種河寬二十數丈

建鐵索橋傳之怪風陡起鐵巨齊斷橋端墟場五日一集茆棚攤于太半漢人の月以故頗有瘴癘漢人皆散去凡過此者必策馬前進不敢停留也據夷多居於山頂男婦勤力耕作遠勝藏番矣潞江又南流少東百二十里左納沙河源出保山縣東北清華海自南末合而轉西南百餘里至遮放土司從此出滇境流入緬甸西流八潞江轉西南百餘里至遮放土司從此出滇境流入緬甸國名曰撒路音江南流百餘里與南江會源出順甯府屬緬甸土流三百餘里徑狀馬蓋生諸土司出緬甸國又西南入于潞江又南流八百里圍入南掌暹羅二國邊隅轉西南三百餘里入麻塌班音屬緬甸今為英人佔踞又

南流の百餘里至摸兒緬注于南海其地舟車輻湊為通商馬頭
踏以自入緬境以來左右所受支流大小凡十有數水其名不可
得而悉考也

龍川江考

徽并諸水因隔絕于貉翰野番人迹罕到遂致原委淆亂莫可究
詰一統志誤以薄藏布河為龍川江之上源其實薄藏布河乃橫
柳江之源非龍川江也雲南通志云其源有三一出明光山下出
阿幸山一出南香甸山三亦合流名龍川江予考圖徑江卡之南
潞江之西有倬多穆楚河實為龍川江之派有二源左源出巴哈
里山曰羅楚河東南流受之小水右源出桑昂曲宗城南流二百
餘里二源相合名倬多穆楚河東南流徑球夷境約の百餘里至

明光隘入騰越廳界有曲弓河西北未會詳出傳南流徑白陽橋
轉東南流百二十里至龍江鐵索橋設有稅局釐卡又南流の十

里徑龍江轉西南流徑龍陵廳西境二百里至芒市土司有芒

市河自東未會又西南流右納龍抱柱之水有二源左源出南向

二源相合南流徑龍抱柱入于龍川江左向遞放之水百五十里徑漢龍岡江以外

為本邦境前明時本邦宣慰司與麓川南甸稱為三宣自後本邦

淪入于緬僅餘二宣矣又西南流六十里至猛郊長官司有圍宛

河自東北未會詳出傳潞南之水自西北未合南流至猛郊入龍川江

轉西流の才里出天馮關入緬甸境又西流少北三百餘里至格
沙合于大金沙江

橫柳江考

橫柳江之源自來無考或云出後藏阿里岡底斯山蓋誤以雅魯藏布江為橫柳江也中西地圖皆從騰越邊徼繪起而畧其上源蓋隔絕于野番山寨人迹罕到無從臆度然准以地望考其道里尋其山川之派絡知雅魯藏布江之為大金沙江則界限分明儼外諸水自有條不紊矣今考雅魯藏布江之東其間滄遠而流大者惟薄藏布河一統志誤以薄藏布河為龍川江之上源于是不得不以雅魯藏布為橫柳江西人地圖則誤以雅魯藏布江連于

亞山之蒲蘭蒲達江故以薄藏布河為大金沙江之上源或一水而誤分為二或二水而混合為一原委錯亂彼此歧異迄無定論皆以意為之不能考其實也一統志薄藏布河在薄宗城南二里有二源一源發于薄宗城東北三百餘里春多額名鴨龍河合六水西南流一源發于薄宗城西北五百餘里東拉嶺名厄楚河合十餘水東南流至薄宗城前一水合流名薄藏布河西南流徑瑪克卜部落及羅克卜札所居之門布部落入雲南騰越州界衛藏圖志前藏拉星之桑楚河左右二源合而南流百餘里有河哨山

薄宗城前之水合而自西來會又南流轉東南百餘里衛楚河東水木會即吉宗西流徑河南多甲貢又東南流二百餘里

左右各受二水至薄宗城前與鴉隆布河會所鴨龍河源出者野番舍之加水西南乃名薄藏布河南流經刷宗城折東南徑

野番舍之加水西南乃名薄藏布河南流經刷宗城折東南徑

卡抄西南徑展西猛豹隘至干崖宣撫司與騰越之大盈江會

騰越縣北流之清海北流抄向玉臘後而轉西流至小河取

卡抄西南徑展西猛豹隘至干崖宣撫司與騰越之大盈江會

此地勢用曉水派平緩寬約數十百丈不尋丈人呼為

海珀江沿江兩岸皆平曠沃衍頗有富庶之象西流二十里至蓋

達宣撫司蓋達河自此未會又西流徑弄璋街二十里至宜允又

二十餘里戶室可自北木戶撤臘撤諸水自東未入之又西流徑

鐵壁岡兩岸皆野人山寨出沒無常劫掠商旅有紅奔河自東此

若入之自此以西者緬甸國境地勢平洋豁然開朗另是一番景

象矣至雲蒸有漢人街臨于河三十餘家為舟楫貨物之所天

氣炎熱暮春之初無異內地盛夏乘之蠅蚋叢集煩擾可厭而人

刻木為舟聯二舟為一覆以草蓬駁運棉花西行百數十里至新

街合于大金沙江騰人商于此地者三百餘家建有閼神廟迺地皆板屋獨此為磚瓦頗為軒殿緬國設有蘊几一員英吉利設有亞葉板一員火船至此而至每月往來兩次檳榔之北有曰札賴江一名麻里江自東而西徑流巨石萬仞銅壁諸關之外首尾六七百里亦至新街合于大金沙江

高貢黑水考

高貢華陽黑水惟梁州黑水西河惟雍州周文安辨疑錄云甘州志甘州之西十里有黑水流入居延海肅州之西北有黑水東流迤遠莫窮所之是其源出雍州之西流入梁州之西南也唐樊綽以麗水為高貢之黑水云與瀾滄江合徑缺國東入南海程大昌疑其源流狹小不足以合雍梁二州疆境然今麗水自與岷江合徑流中國注于東瀛不入南海也明人李元陽著黑水辨史秉信著岡春黑水辨俱以瀾滄江為高貢之黑水元陽云瀾滄路江皆

由吐番北來蓋與雍州相連水勢拉洶湧皆入南海然路以西南趨緬甸內外皆夷其于梁州之境若不相屬惟瀾滄由西北向東南徘徊雲南縣之閼至交趾入海今水內皆為漢人水外皆為夷緬則焉之所導于分別梁州界者惟瀾滄是也當之元史五元二年大理勸農官張立道使交趾茲黑水跨雲南以至其國觀此則瀾滄江之為黑水益彰明矣至若以路以高黑水者則因上流有喀喇烏斯之名蒙古語稱黑為喀喇水為烏斯近人多宗之一統志衛藏圖志皆主是說惟張機黃貞元獨指大金沙江為高貢

之黑水張機曰大金沙江發源崑崙山西北吐蕃地即焉所導黑水也雖與雲南小金沙江及瀾滄路江皆發源吐蕃然大金沙江之源較三江最荒遠其下流亦十倍于三江之水雲南志載大金沙江出西番流至緬甸其廣五里得非黑水源出張披流入南海者乎黃貞元曰大金沙江瀾滄路三水雖皆入南海大小遠近迥不同瀾僅路四分之一大金沙江十倍于瀾滄路所出地名在鹿石山在雍望俱可窮源上源亦狹大金沙江上源相傳近大宛國自里麻茶山至孟養極北不聞有所往號亦髮野人境峭壁不可

南流過鄂州城... 餘里至工布澤布... 東南四十餘里... 餘里至工布澤布... 東南四十餘里... 餘里至工布澤布...

南流過鄂州城... 餘里至工布澤布... 東南四十餘里... 餘里至工布澤布... 東南四十餘里... 餘里至工布澤布...

潛江若龍川若橫柳皆發源藏地東南流至此... 相距不過數十百里之遙... 外人相通指其人性... 蟲鳥獸為糧見人則攫而生啖... 混淆異說紛歧迄無定論... 金沙以下游身恒河會而入海...

一水宜知大金沙江... 孟加拉之恒河... 岡疊嶽縣綿十餘里... 雁于大金沙江界限... 山內皆緬地又大金沙江... 而言也滇人徑商皆在緬甸境內... 中土從未無有言大金沙江會恒河者也...

其費九百萬夫元明以來屢以用兵于緬俱不能得志而英人取之顧易如反掌何也中國由雲南出軍山路崎嶇殆餉甚勞兼之時值暑雨瘴疫多病軍幕新街一帶今時猶然每至四月以次則商旅絕迹必待秋涼而後可行英人印度之地與之昆連輪船航海溯流而上勞逸迥殊緬人水師戰船非英之敵所居皆板屋環木柵以爲城尤不足以當西厚巨礮是以日侵月削沿海精華繁盛之區簾舍殆盡元代征緬亦以舟師制勝然必至新街臨時造舟亦非倉猝可辦也魏默深嘗言造舟藏地從惟身藏布以順流

而下可以直攻印度此因誤以蒲蘭蒲達江為藏江之下流故也然藏地河道怪石林立奔濤倒瀉豈能通行舟楫故慎有全說如金沙潤路諸水雖流數千里不洶一章之可航非若三江兩湖地勢三百里水源可鼓柁而占利涉也坐一室而談九州不知天時地利之懸殊事勢情形之各別遂有此臆度之論何異和盤扣燭之賄誦乎或謂禹貢之言黑水實有三流非一江也出居延海者為雍州之黑水瀘者梁州之黑水此大金沙江則三危之黑水也必欲合三者而一之求其實穿三州遍歷三危則微外實無

此水且雍州在中幹之外隔于南山故水皆北注要係南流夫考古證今未可拘文牽義之則通合之則窒要惟實事求是而已

阿耨達四水

海國圖志釋崑崙二篇傳徵遠引辨則辨矣顧指蔥嶺為崑崙則可指龍池為阿耨達則不可崑崙之大水中土之論也阿耨達之伏水釋氏之言也各不相蒙當分別觀之魏氏強為求合獨指喀什哈爾之水為河源以當東注之水以縛芻河當西注之水而將東西兩恒河誤合為一以當南注之水不知恒河有五大源印度河亦有五大源彼此判然趨向各別要無一水出于蔥嶺龍池於蔥嶺附近之地欲求北注之水而不可得於是遠引數千里外之

亞彼河謂其階澤隱脈伏流地下其誰信之所指喀喇庫爾為大龍池亦復失考按蔥嶺脊上有三大池一曰喀喇庫爾在喀什哈爾西境五百里為北河之源所從出並無西流之水一曰塞勒庫兒在葉爾羌西南八百里池東一派流出為玉河互傳少國合于徙多河池西一派流出為波密羅川至達摩惹拱陸國合于博芻河是日唐元契歸達弱象之龍池也又相國之南阿里之北古之渴盤陀國別有毒龍池為往歲賓鳥稅之東道法顯宋雲嘗經其地其水西南流入新頭河此三池者皆當蔥嶺之中相距千里之

遙令人疑不能區別概蓋自為龍池自唐以來求合于佛經四水者紛紛聚訟迄無定論予謂雅魯藏布昔源阿里經流三藏玉酒甸入海首尾萬餘里實為傑外第一巨流何得舉其小者而遺其大者乎博芻河源流狹小不足與三水並駕齊驅且匯于鹹澤不歸大海今當舍博芻河而以雅魯藏布當東注之水斯不背于古誼所謂赤水南流從五百河注于泥天恒河是也洋水西流從五百河注于醜陸印度河是也黑水東流從五百河注于大杆雅魯藏布以是也黃水北流從五百河注于無達徙多河是也徙多河

流入羅布泊潛行地底重蓄于積石山為中國之河源砂磧戈壁水易滲泄伏流潛脈理或可信非若亞彼河之風馬牛不相及昔人皆為此論予不敢遽斥其非山海經曰西海之南流沙之濱亦水之攷黑水之前有大山名曰崑崙之邱西域記曰蔥嶺者據臆部州中南接方雪山亦稱積石山北至熱池于泉亦謂他今名活國東至烏鐵の面各數千里嶺崖數百重皆為蔥嶺皆為崑崙崑崙底斯山亦屬同宗未嘗向斷吾故曰指蔥嶺為崑崙則可此中國之論也玉若釋氏所言阿耨達者則確在阿里之境而不得

移于蔥嶺龍池予觀三藏地勢居亞細亞州中央扶輿磅礴之氣鬱結會萃于此重疊疊嶽積雪不消至阿里而高極而岡底斯又踞羣山之上尤為特出其上有二池一曰馬品穆達賴淖爾一曰郎噶淖爾西南一派流出曰郎珂喀巴珀譯言象口也即薩拉楚河西北一派流出曰僧格喀巴珀譯言獅口也即新頭河是為印度河五大塔之二山之南一派流出曰瑪爾象喀巴珀譯言孔雀口也即岡噶江一名琺如是為東恒河之北源山之東一派流出曰打木朱塔巴珀譯言馬口也即雅魯藏布江又右生布星為大

金沙江之上源此の水者雖非同出一池然相距不遠不離乎岡底斯山釋氏所言阿耨達山阿耨達池者疑為阿里之結耆耳釋氏為西域人所言皆西域之水與崑崙無涉與中國諸水亦無涉不必強為附會所稱方位就印度言之雖有之源實止三流均注於印度洋且夫山脈水源必有實迹可循人人得以目驗非若江湖術士言風水龍脈者荒渺無憑易以欺人也上古之世遐方異域阻隔聲教自山海經十洲記淮南子及河圖玉版諸家所言崑崙宮闕瑤池主母大抵怪誕不經與海市蜃樓無異至漢通道西

域故太史公有烏覩崑崙之歎乃後人猶侈談崑崙不已舍星宿海顯著之河源而別尋羅布泊潛伏之遠脈不亦慎乎今時三藏之地雖隸版圖日岌然阿里一隅尤為僻遠人迹罕到故衛藏志言拉楚狼楚二水會合岡噶江同注恒河當日繪圖者僅見其原未窮其委得自傳聞之說也魏氏亦但據西人地圖顧縮大地于尺幅之內又珠音異毫釐千里西域諸國處萬山之中不通舟楫西人之圖亦多疏舛足跡未經難心凡度也于此次親履五印度購在善國博覽眾說然及東西兩恒水源流支幹釐然不紊而于

佛經所言阿耨達の水信而有徵與今圖吻合者先為考訂以祛千古之惑而息諸家之訟也

恒河考上

印度凡三大水西為印度河東為蒲爾蒲達江而恒河橫貫其中自西北而東南地勢平行支派甚多番名安治士河一作安類或作琺加印度人稱為聖水浴之可以滌罪生罪過佛經凡言恒河者皆指安治士河也中土之人稱印度河為西恒河安治士河為東恒河實則恒者安之釋音也印度河或譯作新頭河一作信地河初無恒河之名也水經注及康泰扶南傳于二水之源流往往混亂不能區別蓋皆得之請經求法之僧傳聞異詞轉展繙譯

唐元共之使西域与元邱長春之指雪山行在則皆由伊犁西行
遠出葱嶺之外徑鐵門過縛芻河折南踰大雪山以達于北印度
故未經懸渡焉蓋程途有東西道之別津渡有上下游之分魏晉
以前往罽賓者多由東道出于閩必徑懸渡傍梯之險唐宗而後
至天竺者多由西道出疏勒亦有鐵門石峽之奇邱長春西游記
云初從鐵門過河至印度以雪山行在及歸從他道過石峽
有石梁橫其上下流甚急賦詩有水北鐵門猶自可水南石峽更
堪驚之句此水即印度河在懸渡河之下游者也石峽乃巴達克
山第一山也

形迹入縛芻河即印度河也長春僅至雪山行宮尚未入北海國
事度遠無涉俾渡印度河于初山誤未及更正今補注于此
圖志東西易置上下牽斜移懸渡于巴達克山之西反以石梁為
其上流其誤三也陸頌記順恒水東下十八由延南岸有膽波
大國從此東行近五十西延到多摩梨軒國其海曰其說甚明
自鄴氏水徑注別引大秦一名梨軒之久致令人昧惑魏氏遂
移梨軒于印度河河口附會于條支顯西海之地尤謬之遠矣且謂
縛芻河与印度河同源源于葱嶺脊上之大龍池西行六七百里
始分為二縛芻河北流徑圖斯泊印度河西流徑伊西洱泊直至色

社始轉而南印度河豈有如此之迂遠哉其誤四也且夫五印度
幅員遠濶東至亞山阿拉干西至阿富汗俾路芝南除大海北底
大雪山為界其中列國數十大小不等元共記敘述最詳疆域廣
狹道里遠近并有條其逾印度河至狼揭羅國則曰自此西北
至波斯斯掃憐西女等國皆非印度之境也乃魏然深則併波斯
天方安息條支諸國逾于地中海概目為西印度其逾於一帶則
巴達克山布哈爾機羅及哈薩克游牧諸部落概指為北印度故
為夸大之詞鋪張揚厲是誠何心豈知西域諸部自古皆回教語

言文字風俗種族与五印度各不相同雖屬番月氏境壤異連迭
為疆弱互相兼併或彼或以原無一定之界限然不得因據其地
遂併誤其名五印度為英人所踞將英倫三島亦可目為西
印度有是理乎余觀西人地圖凡繪印度全境者西至阿富汗俾
路芝北至大雪山而止印度書所云從月支高附山西南至西海
東至盤越列國數十皆身毒也漢唐諸史及釋氏西域記凡言西
海者多指印度洋非地中海故印度河歸西海恒河歸東海水係
注所謂之水而注西海自為東西也月氏即今之阿富汗高附
与甲中譯音相近蓋順河

度河而下西南至于科曼海灣多西海也若以世中海為西海則
當云從月氏安息以西至西海不當云以西南為則月氏安息之
非印度
明矣

恒河考下

恒河者安治士河也恒之與安華梵譯音之異也源流廣天支派
紛繁行中東三度并衍膏腴物產殷阜列國數十有古名城
勝蹟琳宮梵刹稱西天步土諸佛菩薩亦多托生其間是以釋
典說法動喻恒河西北希極黎雅大山綿亘數千里重巒疊嶂大
中溪涧數百道滂沱南下匯注于恒至鹿都司丹以下地勢寬平
渠併愈多滯洄浩漸廣至數里或十餘里不等迄于東印度孟加
拉會合廓爾喀布丹亞山諸國之水以入于海首尾五千餘里云

恒河初無正幹未既眾派去後岐以就其源之最大者而論之
凡有五水為其源者一曰安治士曰延那曰疏伽為南源者二曰
幹普曰申河其餘旁支別派更僕難終矣安治士亦有三源正中
曰薩罕發源以藏阿里大雪山之陽西南流入中印度為威聊

古爾德列二國之分界至好兒究於南流入中印度時東南至勿
鹿亞巴約千餘里左相合左源白薩利出于米鹿南流

少東徑孟波利又東南流未會右源曰冷庚伽出于德列國北境
南流徑慕那得巴又東南與撈普爾巴勒里巴嘉慶十九年音廓爾

喀爾人被勒摩所東女國活大山中界連而
漢于其人被勒摩所東女國活大山中界連而
會之水既合乃名安治士河唐元樊則以疏伽為恒河之通稱而

于上流之安治士河疏伽之右為恒水又東南流徑廓普爾

古曲女城也元樊九云成日五征服四鄰雄視一時時西曲女城

從教勇累在河此岸分河流新唐書作奈縛和羅城貞觀二十

中陸並進陸九日至曲女城新唐書作奈縛和羅城貞觀二十

衡率府至元某侯天竺其五卷樊九云成日五征服四鄰雄視一時時西曲女城

吐蕃泥婆羅諸國之兵進攻奈縛和羅城今河左為烏得

國烏得一作多納摩表二千餘里西此是連自藏阿里與廓

爾喀其都城曰盧恰塔降附于英之遠巨首司理財賦河右

為厄納特國又東南流與延那河相會兩河之水有亞拉哈巴城

即厄納特國都也居印度通中之地歸稱聖城之方雲集拜佛焚香其城乃蒙古所建甚為堅固此外南有亞加拉城林得拉城及德希城兩謂中印度之聖城也
已延那河一曰透奴
西域九阿將
水名法顯記曰捕那摩頭國斤林得那城也元英記曰同年那皆一音之弱也
黃源布沙山谷中南流之百餘里有新拉河自西北未
彭拉居
度源神
置行館于此以避暑
合而西南流徑德列國西境流南流入厄納特國界至德希城左右各受一水前明建文年間有賽馬爾罕至帝母爾本允駙馬塞因帖木耳之役併兼西域

回部遂南征五印度據之殺國號曰大蒙古建都于德希城歷二百年十年莫之敵抗其國勢浸衰四分五裂乾隆二十五年蒙古五納欵于英芬其以滿猶居此城會租衣稅徒擁空名而已延那河又徑林得拉
元英記
作
亞加拉
明正德四年蒙古五所建
二城抄而東下右受兵達河以居曲東南流與西南一源幹普河相會幹普河發源麻爾哇
一作
北流經新納登覽加等部至和塔城轉東北流右受半者河巴得河左受半刺土河又東北徑吉勞里而東而東南與延那河會延那河折南受於他河又東南至

候未普爾有尼散河與此哇河合而西未入之又東南流有朗河自西北未原河自西南未入之又東南受於小水至亞拉哈巴城與恒河相會恒水又右納新沙河曲之東流至馬恩普爾折東北至亞那勒士古波羅奈城也城東北十里有鹿野苑積舍佛塔法輪處恒水又東北流與幹得河相會
幹得河一名高看河
得河一名高看河
合而東北流徑德列國西境流南流入厄納特國界至德希城左右各受一水前明建文年間有賽馬爾罕至帝母爾本允駙馬塞因帖木耳之役併兼西域

克拉城土名麻楚河西南流與郎楚河相合始名岡噶江
不流
昔岡噶江與郎楚河相合始名岡噶江
不流
蘇木多之地與拉楚河會又南流徑畢底城之西折東流至達克
在斯木多北都
與楚河會三牛既會始名岡噶江又東南徑馬木巴格木那都
至五
岡噶江也
南流
入烏得國境又東南至烏得城古揚摩羅國舍衛城即波斯匿王所治也城內人民梯瞻南門外有祇桓精舍地流清淨林木蔚然佛住此最久說法度人徑行坐處有塔表之西南五十里有非薩巴城
元英記
人民富庶岡噶江從舍衛城分為兩流並趨而下有決列河及列低河自

西北未入之到俄河者既廓爾喀西境東南流經于鹿壽爾古也
行十二由延到迦羅衛城釋迦太子出家修行出家又東南納水
康托河而後同會于恒水又東至五河合口五河者何中為恒水
右為申河左則大康托河出之三支大康托河昔羅廓爾喀
十條道會合為一流入沙冷境五水拉匯于此為子按法頌記而
又東南橫為三河同注恒水稱希連河嘗所今
河邊多世尊教聖蹟故以此東行到五河合口世尊教聖蹟于
河邊大身佛二尊各在一岸俾西國五各得半身舍利起塔
元契記而稱希連河嘗所合之申河元大祖征痕都司丹遣將

道可弗又算端及于中河而止此水也申河昔源察哈支南山
西此流徑邊托格及底河自西末入之於而東流于餘里會合
齊必河列限河蘇俄河南境支流之大者殆東此注社哈
巴的部內又東合于恒水自五河合口東行一由延至怕旦那城
古巴連弗邑是阿育王所作也印度人言為地之中心從古著名
之區水陸幅廣商賈所萃東南百餘里為拜哈城所稱多合新城
是也阿剌世王從上茅宮遷都于此如末街世五十載居此國最
以遺蹟甚夥如五指山鷄足峯耆闍窟皆在其南正覺山金剛座

迦耶城皆在其西晉法顯居巴連弗邑三年學梵書梵語譯經寫
律十有八部自是以下為東印度境法顯記云自此東行五百
唐宗以前東印度諸國未通中土故不見于史至明初蓋加賜乃
由海道入貢其後亦為蒙古所併乾隆年間英吉利之公班衛侵
佔其地建立準頭于是三呢格達一節印處為南洋一大都會與
稱曰孟加拉省所轄十折八君元契記中所述東印度諸國今無
可考蓋其人于此都多所變譯語言文字風俗教化一變而為大
西矣恒水自賴也那東流左流數十數枝河徑羅救兒城於東北

會耶爾塔之哥薩河哥薩河源耶爾塔塔陽東至咸丹
恆水又東流至其功若里得麻哈拉得河東北未入之於南流
而東南歷妙兒塔那斜刺塔耳士利等郡至沙達有火輪渡船
為通大吉嶺之鐵路又南流河中有大洲廣十里又南注始鮎
替而大市平野明史古里環里國也又東南流蒲蘭蒲達以自東
北未會昔人指此為大金少也非也又東南注達塔與未吉刺河
會自此以下江海之水混而為一從徹地缸以西沿海千餘里港
口數十皆恒水所洩是謂孟加拉海灣其水渾濁淺深叵測必遍

置浮泡以志水道而後操舟者不迷所向其卡呢格達之港曰
 固支黎一曰賀洽黎從磨耳士利郡分出一支西南流法蘭西
 局市埠曰商得耳那哥又南流丹國所屬局市埠曰色林波皆在河
 之西岸其東岸有麻利波賦為英國屯軍之所又有吸冰機蓋引
 至卡呢格達之十餘里其供滿城數十家田之不竭跨河建造
 鐵橋長六十丈以通火車往來河濱有霍威廉礮臺圍周三里形
 若蓮瓣之而皆以石築重濬墾墾內有鑄礮之局河中於西南三
 百里至固支黎海口亦泰扶而傳從迦那調州西南入大港可七

八百里乃到板底黎六以口為底黎亦恒水也于按板底黎乃底
 枝黎之訛與固支黎贊給黎澤音相近耳

印度河

安海什河徑流東中二印度河徑流西北二印度中土河稱
 東西兩恒河是也自都六至流帝泰扶南傳于二水海流多所
 混亂佛經凡言恒河者皆指安海什而不及印度河梁書云大竺
 國臨大江名新陶源出崑崙分為五江總名曰恒水實則五水合
 一非一源分五又東恒河亦有五河合口尤易相混衛藏志及各
 家輿地圖移河星之拉楚河合于岡噶爾傳聞之訛也中土清注
 求法之僧多沿恒河至中印度而西北地境親歷者少惟唐元奘

自北而中而東南而南而西再度此河上流則稱新頭河下流則稱
 信地河頗得其實與恒河絕不相蒙蓋新頭為上流之一源五源
 既合之後從信地國以入海故名信地河通稱則曰印度古也河
 指五大源者何一曰新頭河源出西藏阿里僧格塔巴爾譯言獅
 口也流泉二十餘道匯合為一西北流至札錫岡細心克攬河又
 西北十餘里至辣達克城建國也西為崩嶺南為烏基此為渴
 盤地今皆併于新頭未耳考懸凌在嶺達東南為甚西北漢書崩
 嶺傳起皮山為更不為漢之國步五歷三也盤石阪隘者六六七

寸長者徑三十里臨嶺八則之深行者騎步相持繩索相引二千餘里乃到縣渡普法頭記云由于國進向于合國南上蔥嶺有
毒龍池昔盤陀王以孽龍日咒之龍乃徙去毒龍池在阿里魯
五百餘里今順嶺西南行十五里崖岸絕險石壁千仞下為新頭
在邊末池河昔人鑿石通路及度十有餘梯已躡懸絕過沙河兩岸相去八
十步渡河便到烏其國北魏志生所述亦同是為和闐入印度之
東道也至若唐僧元奘乃由大宛西道繞出葱嶺之外踰缺白渡
縛芻河過與都哥去大雪山今曰若非則國丹又東

至烏鐸迦漢茶城南渡新頭河入迦濕彌羅國即克什蓋程途有
東西道之分津渡有上下游之別相距三千餘里他如元邱長春
之諸雪山行宮僅至巴達克山尚未入北印度境無緣得涉新頭
更無緣得至懸渡乃魏默深移懸渡于巴達克山之西反以長春
河徑石梁在其上流善者記云從他道過石峽有石梁橋其上
峽更甚焉之句東西易位上下乖舛尤謬之遠矣新頭河
巴達克山自辣達克西北流有善院兒孫橋底二河相合之水自南來會又
西北至九表土有洒威河洒威河東來會洒威河北南流至辣達克山向

西北至九表土又西北至九表土陀北納畢兒底司丹之水又西北
入于新頭河至本楚折而西南流有基那河自西北來會
善者記云又西南流邊芻哥亞東境亞士多爾西境
左右受教少水自此以下為克什米耳所屬之境兩岸皆崇山峻
嶺急流奔龍自此以下為英吉利所佔之本若都地勢沃衍居民
繁盛又西南至亞四克乃一六市埠英人建造火車鐵路西底俾
石哇東達孟加拉有甲布河自西來會甲布者古高附國也屬于
大月氏今為阿富汗國都其水從西南山谷中流出遠甲布城南

東流至什剌那巴有庫那河自北來會庫那河二海俱出喀喇
又東流至俾石哇為英國所轄有邊達河自東北來會邊達河
北利又東至亞四克入于新頭河自發
源至此約千餘里兩岸多高山水流湍舟楫難通新頭河至亞四
克以下則水勢深廣可敷輪船又西南流右受基河基河
入于新左受幹河幹河因於山中東南流經本路從葛
索至河索至河南流東北流五里
麓諸小溪兩傑汝港歧出子南是忽忽合不出十里之外東

境有勒亞沙磧廣袤三百餘里西南流與之源相會流入信地
國境雖為印度河最遠之一源也二曰薩拉楚河亦普源汝藏阿
里境內有山曰耶卡客已刊澤言象口也山之上有二池一曰馬
品木達賴淖爾一曰耶嗎淖爾二池之水從西北流出左右山泉
數十道同注之西北流千餘里至桑納古阿里境於西南入印度
界歷幹那那布土沙賀社普爾等部落至好利加有至土河東北
來會又西南至占普爾合于新頭河迤南有大砂磧廣闊數千里
然沿河兩岸皆平衍膏腴人戶稠密三曰拉雅河普源諸普爾北

曰信地河西南流至路得分一入南流經惹易普爾至洛麻加入
於印蓋澤中其正幹則西流折南經海地拉巴為信地國都城又
西南至塔塔復分為數派入科曼海灣即印度洋或稱小西洋渠
書所云從月氏高附以西南至于西海蓋指此也



境山谷中西南流至勞爾城一曰那哈爾昔塞哥王林日昇建都
于此後與英國戰爭不勝乃將本若一部割隸于英幅員二千里
跨印度河五大源南以薩拉楚河為界英人從勞爾城沿拉雅河
南岸新修一鐵路以達于信地四曰占勞河發源好那爾部中北
流經克什米耳東南境折西南至慕兒丹合于拉雅河五曰志林
河發源克什米耳東南山麓北流經色冷那格城西合東北一水
流入一泊復從泊西南流出六曰門里河北受吉善更格河至麻
撒花那折南流轉西南合于占勞河五源既合流入信地國境稱

水經綜要

水經綜要



水源于山者也山附于水者也水源于山則水之源不異山源于水則水之流不異如是則曷異乎爾曰源不異而流不能不異流之大勢而不異而其間浸淫淤闕升沉遷改之跡不能不異是故言郡邑而不詳其山川言山川而不考其同異未可云辨于山川者也禹貢以山川源委條貫于九州之次一徑一緯燦若列眉職方諸書未有繼之者司馬遷著史記昔人稱其明于山川條列然所記載僅錯見于郡篇之中而河渠一書未為詳核班固志地理復為溝洫志溝洫何必不在地理中其于江漢淮濟河以畧而不書後世言川瀆者則紆回複亂如棼絲之不可理也志郡邑者則凌雜剝裂如累礫之不可辨也唐六典叙十道山川推本職方而未能遠法禹貢故于川瀆源流未遑綜論于十道之後鄭氏通志自謂準禹貢以理川源本開元十道圖以續今古余嘗讀其書以為不足以實其言也今所詮次之大畧本之禹貢遺意其間畧者詳之闕者益之舊述新塗判然難合者

則分別而言之言川瀆而不言山者以川瀆之異多而山之異少也嗟乎其間蓋有天事焉有人事焉大河之日徙而南也濟瀆之遂至于絕也不可謂非天也開鑿之跡莫盛于隋其次莫盛于元其間陂陀墮障易東西之舊道為南北之新流幾之變天地之常矣又何從而驗其為濼沮濟漯之故道哉說者謂禹貢導川先及黑弱而今則為四裔之川洛渭次于四瀆之後而今則為一方之水洛川雖絕諸家皆載其流源而竟視為枯瀆盤江懸隔嶺表于禹跡何與漕渠固一時之制忌非萬世之徑也海運特元人故轍何容附于川瀆之後乃猶謂無備于禹貢所未解也曰易不云乎觀其會通行其典禮聖人所以經世而善俗也夫時勢遷移姑無論矣即禹貢以來四千年間其為山崩川竭地震川移之類正不知凡幾也詩有之百川沸騰山冢宰崩高岸為谷深谷為陵是以王橫有九河淹沒之言班固有高竭周移之慨使神禹生于今日亦必不能執禹貢之舊文繩今日之山川矣顧猶欲規之而索之毋乃不知晦朔與春秋乎

然則識古今之曰草究天地之變通亦于其所以異者求之可也



水經綜要



禹貢山川 卷一

梁溪鐵盒鄧成編次

鄭氏曰禹貢為萬世不易之書後之言山川者未有不本于禹貢而能識其指歸者也夫禹貢亦紀治水耳何必兼言山蓋山與川相因也不相恃也雖然動靜殊形融結異理體于不變者山也歸于必變者川也此異同所由分也欲知今日之川瀆盡先觀禹貢之山川

大禹源流

禹貢導岍及岐至于荆山逾于河壺口雷首至于太
岳底柱析城至于王屋太行恒山至于碣石入于海
蔡氏曰此導北條太河北境之山也岍山今見陝
西鳳翔府隴州岐山見鳳翔府岐山縣荆山見西
安府富平縣壺口見西平陽府吉州州雷首見山
西名山雷首太岳見山西名山泰岳底柱見河南
名山西底柱析城見澤州陽城縣王屋見河南懷慶
府濟源縣亦見山西垣曲縣太行見河南名山太行恒山
見北直名山恒山碣石見北直名山碣石孔氏曰
禹貢山川之分見于九州者其徑也聚見于後者
其緯也無徑則不知其定所無緯則不知其脈絡
禹本導水而先之以導山者天下之水無不源于
山也司馬遷曰中國山川東北流其維首在隴蜀
度沒于勃碣蘇軾曰地之有山猶人之有脈有近
而不相連者有遠而相屬者雖江河不能絕也
西傾朱圉鳥鼠至于太華熊耳外方桐栢至于陪尾
蔡氏曰此導北條大河南境之山也西傾見陝西
名山西傾朱圉見鞏昌府伏羌縣鳥鼠見臨洮府

大禹源流

渭源縣太華見陝西名山太華熊耳見西安府商
州外方見河南名山嵩高桐栢見南陽府桐栢縣
陪尾見山東兗州府泗水縣曾氏曰禹貢所紀諸
山非水所出即水所經故初則隨山以相視群川
之源委次則導山以經理群川之脈絡又即導山
旁澗谷之水以盡達之川其後旅平焉以告治水
之成功禹施功在水而致意于山蓋如此
導嶠冢至于荆山內方至于大別

蔡氏曰此導南條江漢北境之山也嶠冢見陝西
名山嶠冢荆山見湖廣襄陽府南漳縣內方見承
天府荆門州大別見湖廣

岷山之陽至于衡山過九江至于敷淺源

蔡氏曰此導南條江漢南境之山也岷山見四川
名山岷山衡山見湖廣名山衡岳九江見湖廣太
川洞庭湖敷淺源見江西九江府德安縣博陽山
或以為即廬山呂氏曰岷山之脈其一支為衡山
者已盡于洞庭之西其一支又南而東度桂嶺者
則包瀟湘之源而北徑表碣之境以盡于廬阜其

大禹源流

澤水之鍾也天地成而聚于高歸物于下也馬氏云地東西為廣南北為輪凡言山川之序皆先北而南自西而東必然之勢也

導弱水至于合黎餘波入于流沙

蔡氏曰此導西流之川也弱水今見陝西甘肅

合黎亦在焉流沙今衛西北境居延海漢志注云

古文以為流沙也淮南子弱水出窮石山括地

夫弱水一名合黎非出于合黎也又云合黎一名窮石

羗谷水一名鮮水一名覆表水今名副投又名張

振河大弱水合于張掖河非即張掖河也史記正義合黎水出臨北二里北流歷張掖致城下又

北流經瓊瑤縣北入居延海行于五百里為近之度

但其所云臨松山者甘肅東南有故臨松城五

代志以爲同臨松山而名又今莊浪街有大松

山果何指乎水注合黎水出吐谷渾界中後皆

木具該蓋禹貢時之弱水大抵湮沒今可見者張

源流耳

導黑水至于三危入于南海

蔡氏曰此導河流之川也黑水今見陝西肅州衛

三危見廢沙川衛山黑水所出北至焚道入江南

廣慶縣見四川叙州府南溪縣今南溪之黑水無

聞考漢志所稱其源流亦無與于禹貢之黑水乳

大禹源流

氏引之以釋經謬矣唐史咸通中樊偉宣慰安南親見山川以廣水為即古之黑水大麗水乃金沙

江之異名在雲南北境其下流仍合大江初非入南海之水樊綽所稱麗水者乃云麗水狹小不足

下流州而以西也宋程大昌乃云麗水狹小不足

梁二言因已支州而以西海河輸葉相贊為是

當黑水之轉輒誤李元陽始益暢程氏之說

而証瀾滄流今已不至其地謂瀾滄去南海危山

而黑水之境無疑以傳疑似無容強為之易氏

曰欲正支水先清客水弱黑二水皆水性之異者

一西流一南流經行荒僻初無與于中國當洪水泛濫二川亦失其故道漫漶而東為中國病大禹先從而經理之二川安流而中國之川可以次第治矣

導河積石至于龍門南至于華陰東至于底柱又東至于孟津東過洛汭至于大伾北過泝水至于大陸又北播為九河同為送河入于海

蔡氏曰此導北條北境之大河也積石見陝西名山積石山有二此即西寧衛西南境之大積石山也龍門見陝西韓城縣馬氏曰河源不始于積石此記其施功之始也諸家皆曰河出崑崙經積石

大禹源流

乃為中國之河禹自此導之東北流又北折而南
 出龍門中懸流奔浪所謂下龍門流浮竹非駟馬
 之追也華陰即華山之陰山當大河南下之衝河
 至此乃復折而東潼關在焉為古今形勝之會見陝西
 險志云黃河自積石至潼關凡五大折自積石
 迤潼中則鄯蘭也是一折也自蘭州蓋轉而東北
 直至靈州西南為涼會諸州之境是又一折也自
 靈州更折而北徑寧夏榆林之間直至古豐州西
 北是又一折也自古豐州西北復轉而東出三受
 降城之南是又一折也徑古勝州之北又轉而南
 徑古勝州之東廢東勝州之西又南流出秦晉兩
 境之間直抵于潼關是又一折也蓋包絡全陝之
 三面回環五千餘里秦中為閩河天險不信然故
 底柱山在河南陝州山西平陸縣之間河自蒲津
 而來至是微折而南山當轉曲之間河水色山而
 過自漢至唐皆為漕運之道詳見河自此而東至
 于孟津為古來南北之津要河陽三城在焉詳見河南
 險又東至鞏縣之北洛水入焉曰洛汭者河之南
 大禹源流

洛之北其西間為汭也河洛清濁異流斂為殊別
 應陽靈河賦資靈川之遐涉津洛之改泉謂此矣
 大任在北直大名府濬縣城東黎陽白馬之津皆
 在其境昔為天下要衝今則一望平陸耳蓋河流
 南徙陵谷改觀也洛水即今順德府廣宗縣之枯
 洛渠大陸澤見前大陸葦九河爾雅曰徒駭曰太
 史曰馬頰曰覆鬴曰胡蘇曰簡曰潔曰鈞盤曰馬
 津漢書成帝時許高以為古說九河有徒駭胡蘇
 馬頰見在成平今北直獻縣東光今北直河馬
 今山東德平縣界中自南以北至徒駭間相去三
 百餘里孔氏曰九河故道河間成平以南平原馬
 縣以北徒駭最西以次而東今畧載其可知者徒
 駭地志以為厚池也濟沱今見北直大川許高謂
 景咸寰宇記在滄州清池縣西五十里九城志在
 故滄州西北二十里元志云在山東濟南縣景咸
 今亦見獻太史在徒駭之東許高謂太史馬頰覆
 縣境內平之南通典九河四在景咸二在平原其太史簡
 崇未詳處所元志云太史在滄州南皮縣治北
 馬頰興地志以為篤馬河也今見山東德州元
 安德平原二縣東寰宇記在隸州覆鬴在平原界
 高河縣北一統志在東光縣界

中 驪亦作蒼通典覆蒼河在德州安德或胡蘇在
勃海漢志在勃海郡東光有胡蘇亭許商亦云在
志在慶雲簡亦在勃海紫與簡相近許商云簡紫
光之南禹縣之北與程記簡紫在梁州之臨津縣
孔氏謂簡在日州歷亭縣誤也元志云簡紫在南
友城外十餘步又蔡氏曰九河一為徑流先儒誤
分簡紫為二曾氏亦主此說林氏曰河自大陸以
北為九河通安得也一鈎盤亦在平原顏師古曰
為徑流八為支派也鈎盤亦在平原顏師古曰
即九河之鈎盤寰宇記鈎盤在東平當以高津
州平原志獻縣東南八十里有鈎盤河從德高
津有鈎盤之北漢志注平原高津通與云在
獻縣之廢饒安縣地志在慶雲縣又在樂陵西三
東西北流至饒安元志在慶雲縣又在樂陵西三
十里今上見山夫黃河自塞外而來盤曲萬山之
東濟河縣夫黃河自塞外而來盤曲萬山之
中匯合百川之水自鞏洛而東已出險就平大徑
以地勢益復衍廣大陸則又鍾水之區也東建
瓶之勢注沮洳之鄉奔騰橫溢必不能免禹目而
疏之順其性之所便從其地之所近而九河以名
此在涿洞之時最為當机而扼要平成之烈莫著
于此也自禹治河而河遂得其所歸計初時泛濫
乍平九河自必勢均力敵既而橫流益敎更復冬
春消滅九河之或通或湮或盈或涸亦理所必有
大禹源流

為時益遠後人但見安瀾之故而忘其弭患之功
遂置九河于度外而任其升沉壅滯益遠淫潦乘
之河于是起而發大難之端矣夫九河之堙也非
一朝一夕之故則九河之復也亦非一手一足之
力然治平成後之河與治洪荒時之河亦必不同
不得其意漫欲師神禹之故撤勢必如漢行封建
而反者九起王安石法周官而禍及鷄豚矣郭玄
謂齊桓霸世塞河廣田于是九河為一書偉云奇
以自廣野之夫奇桓方申曲防之禁豈躬為遺塞
設本于此

之舉乎于欽云河自大陸趨海勢大土平自播為
至齊桓時千五百餘年支流漸絕徑流獨行周譜
其勢必非奇桓塞八流以自廣也
王五年大河南徙九河之堙廢當始于是時三代
患之見于經傳者絕少雖盤庚之誥有蕩折難居
之言然當時臣民方且懲之厥君不以從違為樂
蓋止于濱河浸溢不若後世漂潰田廬千里一壑
之甚也漢代河患漸多自宋以後大河未有十年
無事者說者謂天地之氣古今不同宜其然乎
漢世去古未遠九河之跡
已不能詳究後代乃欲鑿空駕虛以實其說多見
其不知量矣王氏曰漢世去古未遠講求九河一
其六歐陽志與地記又得其一二或新河而載以舊
名或一地而互為兩說皆無依據又漢平帝時司
大禹源流

空標王橫言往者天嘗連雨東北風海水溢而南
 出漫數百里九河之地已為海所漸矣鄰道元謂
 今以石滸于海州以橫之說信而有徵宋儒主此
 去五里餘與九河相當在其地于欽云據禹貢
 之文則大陸與九河相接大陸與海相去數百里
 不應如海中之遠王橫謂海溢出浸數百里而青
 營平郡縣不聞有漂沒之處乃獨浸九河此上而
 可信也今平原迤北諸州雖皆樹藝已為平土而
 地勢河形高下曲折其遂河當九河之下流為河
 海相接處孔氏曰九河注滄州同合為一謂之遠
 河蔡氏曰逆河以海潮逆入而名蓋海水內吞河
 水外灌不惟藉水力以刷沙而海之潮淤亦藉河
 力以敷之此禹以水治水之法也潘季馴曰九河
 非禹所鑿特疏之耳蓋九河乃黃河必徑之地勢
 不能避而禹乃合之同入于海其意蓋可見矣
 嶧冢導漾東流為漢又東為滄浪之水過三澨至于
 大別南入于江東匯澤為彭蠡東為北江入于海
 蔡氏曰此導南條北境之漢水也嶧冢在陝西漢
 中府寧羗州東北三十里詳見陝西漢水出焉亦
 曰漾水嶧冢曰漾水出嶧冢西北隅至氏道重源
源出焉都氏道漾水山同名曰漾山或曰即嶧
冢別名言東源者別于西漢水也西漢水上詳見
大禹源流

大川一名沮水以其初出沮洳然也山徑志以沮
 水一名沔水孔安國以泉始出為滌東南流為沔
 至漢中東行而為漢如潯曰北人謂漢為沔通稱
 也今由漢中府而東則曰漢水自襄陽而下曰沔
 水亦曰夏水寔即漢水也滄浪水在今湖廣襄陽
 府均州北地志云漢水中有洲曰滄浪洲漢水亦
 名滄浪水俗語為干齡洲在今均州城北四十里
滄浪荆山即襄陽禹貢曰東為滄浪荆山或謂之
府南漳縣之荆山禹貢曰東為滄浪荆山或謂之
 三澨在今承天府沔陽州三澨水南有孔氏曰三澨今
 景陵縣三參水是也南三十里有三澨水或以為
三澨或以又許慎曰澨者增埤水邊土人所止也
 楚中多以澨名者左傳文十一年楚師次于句以
 代諸庸此澨水當在今鄭宣四年楚令尹子越將
陽府境與上庸近
 攻王師于漳澨漳水杜祐謂即辰秋時之漳治昭
漳水杜祐謂即辰秋時之漳治昭
 三十三年楚司馬遷越追吳師不及僖于遷澨或
即沔陽州定四年吳敗楚師于雍澨五戰及郢既
之三澨水
 而楚左司馬成敗吳師于雍澨傷三戰皆傷死之
 今承天府京山縣西南八十里有澨水劉氏謂春
 秋之雍澨或云京山縣有漢澨漳澨遷澨此禹貢
 大禹源流

之三蓋漢水之旁以滙名者非止一矣夏后云三
滙一在沔陽一在景陵一在京山自南而北皆有
滙水與漢水相距又甚近也大別山在今漢陽府
城東北百步詳湖廣名山大別漢水自西北來徑其東而
南入于江所謂漢口也詳湖廣重慶漢口江漢合流而東
水勢益盛至潯陽之境則章貢諸川之水復北流
來會焉潯漫洶湧于是迴薄而為彭蠡之澤章貢水詳江西大川贛水彭蠡又東為北江以趨于海朱子
詳江西大川鄱陽河曰彭蠡之為澤也在大江之南其源東自饒徽信
州建昌軍南自贛州南安軍西自袁筠以至于隆
興分寧諸邑方數千里之水皆會而歸焉北過南
康楊瀾左里則西岸漸迫山麓而湖面稍狹遂東
北流以趨湖口而入于江然以勢地高北南下故
其入于江也反為江水所過而不得遂曰却而自
豬以為彭蠡初非有資于江漢之滙而後成也不
惟無所仰于江漢而衆流之積日過日高勢亦不
容江漢之來入矣又况漢水自大別山下高流入
江則與漢為一也七百餘里謂其至此而一先一
大馬源流

後以入于彭蠡既滙之後復循次而出以為二江
則其入也何以識其為昔日之漢水而先行何以
識其為昔日之江水而後會其出也何以識其為
昔日之漢水而今分之以此何以識其為昔日之
江水而今分之以居中耶且以方言之則應曰南
滙而不應曰東滙以實計之則湖口之東但見其
為一江而不見其分流也湖口橫渡之處但見舟
北為大江之濁流舟南為彭蠡之清漲而已蓋彭
蠡之水雖限于江而不得洩亦曰其可行之隙而
未嘗不相持以東也烏覩所謂北江中江之別乎
吳氏澄曰漢既入江與江為一而又曰東為北江
似別為一水者何也漢水源遠流大與江相匹與
他小水入大水之例不同故漢得分江之名而曰
北江也紀其入海者著其為瀆也邵氏寶曰漢江
水漲彭蠡鬱不流逆為巨浸無仰其入而有賴其
還彼不還則此不積所謂滙者如此滙言其外蠡
言其內也曰北江者江水潯發最在上流其次則
漢自北入其南則彭蠡自南入北三水並峙而東
大馬源流

則中為中江漢為北江彭蠡所入為南江可知矣
非判然異流也且江漢之合茫然一水惟見其為
江不見其為漢故曰漢中江曰北江非徑誤也

岷山導江東別為沱又東至于澧迺九江至于東陵
東迤北會于滙東為中江入于海

蔡氏曰此導南境南條之大江也岷山在四川成
都府茂州西北五百里詳四川名江水出焉蓋州

記江源發羊搏嶺下緣崖散漫大小百數殆未濫
觴說者曰羊搏嶺岷山別阜也自禹貢以來書傳

所載皆言江出岷山或者蔽于所見以為江源不
在岷山也易氏經云岷山近在茂州而江源遠在

西徽松山之外范氏大成曰江源自西戎來由岷
山澗壑出而會于都江世云江出岷山自中國所

見言之也陸氏游曰嘗登嶧冢山有泉涓々出山
間是為漢水之源事與經合及西游岷山欲窮江

源而不可得也蓋岷山盤迴千里重崖蔽虧江源
其間旋繞隱見莫測其端不若漢源之顯見也近

有創為迂誕之說者謂之江源亦出崑崙
好事者復為之附會以寔其說陋矣沱江之
大馬源流

別出者也孔氏曰漢出為潛江出為沱猶之河出為

灑濟出為沮也沱水大抵在四川境內或以灌縣
前江當之漢志注玉壘山見灌縣今瀘州也

鄜道元乃曰渝江蜀相開明所鑿開明今瀘州也
宇稱帝于蜀其相開明也或非禹貢時之江沱矣

又或以成都內江外江為沱水內外江俱見成
二江為秦時蜀守李冰所引益非當日之沱也明

矣顏師古曰今湖廣枝江縣境江沱枝分東入大
江此為禹貢之沱無疑澧水在今湖廣澧州境亦

謂之澧江源出慈利縣西三十里之歷山流徑石
門縣及澧州城南又東徑安鄉縣華容縣境而入

于洞庭湖今澧水澧與大江相距幾一二百里曰
東至于澧者洪荒之時澧未必不與江接也九江

即今之洞庭湖在岳州府城西南一里詳湖廣以
沅漸元辰叙酉澧瀆湘九水所會故曰九江今大

江橫洞庭之口又東引而北出九江之水悉灌輸
焉即過九江之謂矣洞庭入江之口曰三東陵朱

子曰即今之巴陵羅泌曰東陵與夷陵相對夷陵
大馬源流

滙者水流迴合之名漢水南來江水北注其會合處若迎却必有折旋之勢所謂滙也許慎曰迤邪行也江水自東陵而東迤邐而北會于漢故曰東迤北會于滙舊本于滙俗本誤作為滙詞皆俱失今為正訂或誤以滙為彭蠡之澤相去何啻千里哉或曰江在漢南彭蠡又在江南今于導漾言東滙澤為彭蠡而導江則不及焉母乃參錯失倫乎曰此禹貢之文所以為簡且盡也江因大川而益之以漢勢盛流溢不能無迴薄之慮繫蠡于導漾明乎彭蠡之會入于漢入江而江不能盡容也此曰東迤者則對東至大別以立言曰此會于滙者則對南入于江以立言導江導漢所在合流之處江漢合而下流遂遂無事可書矣使畧其正流之所會而詳其餘流之所溢豈聖人所以立言之旨哉且于導漾明言入江而後滙于彭蠡則彭蠡非無與于江可知正不必繁其文辭也其曰中江亦對北江而言見水流順軌並趣而東滔以達于海也說者曰天下之水在北莫大于河在南莫大于江今自岷山而下

大禹源流

正峽而上盤迴百折蜀中大小群川悉輸于江而後東下荆楚則洞庭合西南之水而出岳陽漢江紀統西北之水而趨鄂渚又徑黃鄆而向潯陽則彭蠡會贛江東西之水而來湖口又東北納淮南之眾流泄宣潤之陂澤而後放于大海天地間之川澮其附江以達海者十且居其四五焉江為四瀆之長不信然哉

導沅水東流為濟入于河溢為滎東出于陶丘北又東至于荷又東北會于汶又北東入于海

蔡氏曰此導北條之濟水也濟出河南懷慶府濟

源縣西八十里之王屋山亦曰沅水山海經作聯水郭璞曰聯

也俗或謬為聯水孔安國曰泉源為沅流去為濟

今自王屋山下伏流而東至濟源縣城西北三里

重源雙發而為東西二泉並流而東南合為一川

謂之濟水經溫縣西南虢公臺下又南注于河此

濟水之在河北者自源而流終古未變者也鄭道

元曰濟水當王莽之世川瀆枯竭其後水流遂通

津渠勢改尋梁脉水不與昔同矣滎澤今開封

大禹源流

府鄭州有滎澤縣原隰句々無所為澤也蓋大河
決塞陵谷頓殊濟水之噴遇當由于漢季之河患
豈真以旱涸之故耶又水經注云濟瀆受河有石
門謂之滎石門此即後漢永平中導汴分河之
處詳河陰縣蓋借汴水之分源跡濟瀆之餘派非
石門渠汴水見河陶丘在今山東定陶縣
竟以汴為濟也汴水見河陶丘在今山東定陶縣
西南七里曰出者折旋之間曰丘為隱見耳夫濟
水皆滎流于豫兗之境漢時以濟陽名縣見河南
蘭陽縣
濟陰名郡曹今山東徑流故跡大概可知又水經云
濟水經定陶故城南意是時故瀆猶有可見者欤
水經所載南濟北濟之名荷々澤今曹州東南三
大都亭合附今並不載荷々澤今曹州東南三
十里有荷水說者謂即荷澤汶水在今山東汶上
縣詳山東汶上縣濟自西南東汶自東北至故曰會也由
是並流而北復折而南以達于海今山東之境有
大小二清河經濟南青州二郡之間者或曰即濟
水之季流矣詳山東杜佑曰今自東平以東有水
大川流經濟南淄川北海界中入海者謂之清河蓋汶
水荷澤之合流非古時之濟水也夫濟為四瀆之

大馬源流

一自昔推為九州大川而湮沒無徵莫甚于濟何
欤至于三伏三見之說出于近代俗儒自孔鄭諸
家迄于宋儒未有主此說者蓋發源之處或有伏
見之分入河而後未嘗復入而復出也且經文已
明言之矣曰浮于汶達于濟又曰浮于濟漂達于
河豈有伏見不嘗而為轉輸之道者哉
導淮自桐栢東會于泗沂東入于海

蔡氏曰此導北條南境之淮水也桐栢山在南陽
府桐栢縣東里許山海經曰淮出餘山志云餘山
在湖陽東
義鄉西即今風俗通南陽平氏縣桐栢大復山在
桐栢縣地今風俗通南陽平氏縣桐栢大復山在
東南淮水所出志云淮出桐栢又潛流出于大復
山水經淮水出胎簪山東北過桐栢胎簪山在桐栢
山西北三十里
地志曰胎簪大復皆桐栢之支隴然則淮寔出于
桐栢也自桐栢而東出豫州之境入徐州之域泗
沂皆徐州川也泗出山東泗水縣陪尾山西南歷
江南徐州城東北又東南流經邳州城南而沂水
流合焉泗水詳南直沂出山東臨朐縣沂山西南
大川清河歷沂州城東又南至邳州城北分東西流入于泗

大馬源流

沂水詳沂沂泗並流東至淮安府清河縣治西南
州及邳州沂泗之流可見者沂泗二水
而入于淮今黃河奪沂泗之流可見者沂泗二水
之上源耳淮會沂泗由是而東以入于海也

導渭自鳥鼠同穴東會于澧又東合于涇又東過漆
沮入于河

蔡氏曰此導雍州大川也鳥鼠同穴山今在陝西
臨洮府渭源縣西二十里水徑注渭水出南谷山

在鳥鼠西五里其別源出鳥鼠同穴山渭水流合
焉夫南谷去鳥鼠止四五里則導渭自鳥鼠同穴

宜矣雍大記渭水出鳥鼠同穴山泉源周七尺四
時流注即渭水之源也澧水出終南山谷中北至

咸陽入渭終南山見陝西名山涇水出開頭山見陝西

西平南至高陵入渭詳陝西大川漆水出同官川見陝西

涼縣東南至三原縣合于沮水沮水出于午嶺見陝西

部縣南至三原縣合于漆水沮水亦曰洛水今漆水並流而東南至朝邑縣南入渭之水逾隴陂而東則澧水先會焉次則涇水會焉又東則漆沮水入焉又東注于大河今詳見陝西大川渭水

大禹源流

導洛自熊耳東北會于澗澗又東會于伊又東北入
于河

蔡氏曰此導豫州大川也熊耳在陝西之安府商
州西五十里或曰河南盧氏縣熊耳山在縣西南

則禹貢導洛處也山海經謹舉之山洛水出焉漢志注洛水出上洛冢嶺山

洛水經流在焉謂導洛始功于此未為謬也澗水
出河南澗池縣白石山東至洛陽南入洛澗水出

洛陽縣西北穀城山至洛陽故城西南而入洛澗二水俱詳河伊水出盧氏縣密山

偃師縣西入洛伊水亦詳河洛水自熊耳而東北

則澗澗二水先流入焉又東北而伊水流合焉又

東北入大河謂之洛亦謂之洛口今詳見河南

大川洛水禹貢曰九川滌原此概言九州之川耳
或即以黑弱九水當之誤矣九水之中黑弱則荒

大禹源流

禹貢九州則雍豫冀兗皆其所經今且折而入徐青侵揚州北境矣江流榮紆廣衍其在禹貢則梁荆揚三州其所經也究其源流與河大抵相埒南江北河寔所以統紀群川故于天象亦可以兩河分界而中原之形勝胥萃于此焉漢水出梁州之北經荊州之半而合于江淮水出豫州之南繞徐州之境以江海于北之江河源流未逮其半濟出于冀州之南雖經豫兗二州之境然大都于淮漢此肩不能與江河並駕也今且城沒難明在闕疑之列矣渭洛在雍豫中足為群川之長然皆以河為宗如大國之有附庸故更次于淮濟之後也或言渭水以雍州為天下險洛水以豫州為天下中也然其為州也僅及于境內恐未足以該天下矣夫九州之中其條貫猶存而經緯可見者惟江淮河漢四水而已嗟乎江河日下即安能以既倒之狂瀾而復為禹貢之山川乎管子曰地之東西二萬八千里南北二萬六千里其出水者八千里受水者八千里與山海經合又曰水出而流入海者

大禹源流

曰經水引他水入大水及海者曰枝水出于地溝流于大水及海者曰川水也唐六典河江自西極達于東溟中國之大川也其餘百三十有五為中川其千二百五十有三水斯為小川王氏曰桑引天下之水百三十七有江河在焉道元水經注引枝水一千二百五十三而古今有名之川大概可見六典所夫山川沸騰流移決塞朝更暮改今汴泗汝潁之流尚且銷沉淮南而陂池潯泓之屬其不可知者正不知其幾矣本禹貢之舊文準以今時之川瀆務其大者遠者或庶幾乎

水經綜要

河源故道 卷二

梁溪鐵盒居士編次



傳有言微禹之功吾其魚乎夫自禹治水之後千百餘年中國不被河患河之患萌于周季而浸淫于漢橫潰于宋自宋以來淮濟南北數千里間岌岌焉皆有其魚之懼也神禹不生河患未已國計民生靡所底定茲次大河源流而參互以古今之變為此紀也具有憂患乎

河

河源發于崑崙

禹貢曰導河自積石司馬遷云言九州山川尚書近之矣今日河源發于崑崙者從其可信者言之

也爾雅河出崑崙墟淮南子崑崙之墟河水出其

東北陬水經注亦云崑崙墟河水所出自古言河

源者推皆本于崑崙史記大宛傳使窮河源河

源出於崑崙山崑崙漢書西南夷傳河有三源一出葱嶺一

出于闐南山其正源自崑崙又山海經唐史長慶中

經洛書緯及扶南傳皆曰河出崑崙唐史長慶中

劉元鼎為盟會使言河之上流由洪濟橋濟城見

陝西：西南行三千里水益狹冬春可涉夏秋乃

勝舟其南三百里三山中高四下曰歷山一名紫

山在人羊同國見西書古所云崑崙也虜曰悶摩

黎山東距長安萬五千里河源其間流澄緩下稍

合眾流水色赤行益遠眾水并注則濁河源東北

直莫賀延磧尾西書火州境隱測其地蓋劍南之

西元志至元十七年命招討使都寔求河源寔還

報謂河源出吐蕃朵甘思西鄙有眾百餘泓沮如

散渙弗可逼視方七可八十里登高望之如列星

然是為星宿海也書名大敦腦見未思本思河源

之西三千餘里雲南農江宣群流奔湊連匯二澤

利腦此河東流曰赤賓河引而東凡二三百里群川

次第流合為其流浸大遂名黃河然水清可涉又

東一二百里歧為九度河通廣六七里又東五百

里水益濁土人抱草囊乘馬以渡自是徑兩山峽

間廣可一里二里或半里其深巨測至朵甘思東

北有大雪山番名亦耳麻不刺其山最高多積雪

即崑崙也自九度水至崑崙約二十日程崑崙山

麓綿亘五百里河隨山足而東河源考河水北行

又折而東過崑崙又東北流千餘里有細黃河自

西南來注之番名仙又東北四五百里至貴德州

在西南又四百里至積石州即禹貢導河之處矣

自發源入中國計六千餘里南北溪澗絡繹灌注

莫知紀極崑崙之西大鮮少山平水漫其東山

益高地漸下至積石方林木暢茂世言河九折彼

地有二折焉山居贊論曰王氏整常言天下之

山起于崑崙天下之水亦宜出于崑崙漢張騫歷

河

故曰河曲也。經寧夏衛東南四十里，蓋引而北入廢豐州界。自寧夏以上，民多引渠溉田，而寧夏尤被其利。無旱澇之災，蓋上源勢稍緩，無漲溢之患。且泥沙未甚，故引河為宜也。

又東北入榆林西境，經右三受降城南，又東折而南，經榆林之東。

大河在榆林衛北千餘里，自寧夏衛東北流六百餘里，經古豐州之西，又北折而東，經三受降城南。

三城相距凡八百里，至廢東州西。大同府西境大河之濱，與榆林東北故勝州隔，乃折而南，其西則榆林之東境，其東則山西大同府朔州之西境也。

又南至黃甫川。黃甫川堡在榆林東境又西為延安府之谷縣境，東為太原府源曲縣境，其間迴環曲折幾三千里，古為朔方地，今為謂河套山川之襟要中外之巨防也。詳陝西榆林衛

又南經府谷縣東，又經神木縣南，而入葭州境。經州城東河之東岸，為山西河曲縣及保德州暨興縣境。大河在府谷縣城東百步，西南流入神木縣境，經縣

南三十里，又南經葭州城東一里，而山西之河曲縣北去黃甫川二十餘里。隔河相西南去府谷百餘里，縣濱河為險，山西之防以河曲一帶為最衝。

詳山西而保德州西臨大河，與府谷隔河相對。府谷在黃河東北岸，保德州在黃河西岸，又南百五十里，則奇嵐之興縣也。縣西去大河五十里，與葭州濱河為界。

又南經吳堡縣東，又南經綏德州東河之東岸，為山西臨縣及永寧州寧鄉縣境。

大河自葭州而南八十里，經吳堡縣城東一里，又南百六十里，經綏德州東境。西去州城而山西之臨縣北去大河二十里。與吳堡永寧州則西去大河百十里。志云自州城渡河至寧鄉縣西去黃河

七十里，皆與綏德州濱河為境。

又南經青澗縣東，又南經延州縣及延長縣東河之東岸，為山西石樓縣及永和縣大寧之西境。

大河在青澗縣東百里，無定河自西北流入焉。詳德州又南經延州縣東四十五里，又南經延長縣東

三十餘里而山西之石樓縣西距大河百里西南

澗縣永和縣西距大河五十里西距大河七十五里西北接延川縣境延大寧縣

航也長縣境津流相通一葦可

又南經宜川縣東河之東岸為山西吉州及寧鄉縣

西境

大河在宜川縣東八十里而山西吉州西距大河

七十里與宜川孟門山壺口山皆在其地為河津

險要又南為寧鄉縣西距大河八十里又西南接

韓城縣界緣河兩岸群山列峙稱險固焉

又南經韓城縣東又南經郃陽縣東河之東岸為山

西河津縣及榮河縣臨晉縣西境

大河在韓城東北八十里龍門山在焉詳陝西大

事記周威烈王十三年晉河岸傾壅龍門至于底

桂呂氏云自春秋以後河患之見于史傳始于

此又南流經梁山東九里韓城詳見韓城縣春秋成五

年梁山崩壅河三日不流即此又經郃陽縣東南

四十里津渡相通戰守所資也而山西之河津縣

河

即古耿邑也商祖乙都耿比于河書有盤庚之誥

是也今縣西去河三十里亦有龍門山與韓城之

龍門對峙所謂禹鑿龍門河經其中者非欣又南

經榮河縣城西城去河不一里汾水自西北流入

川汾水詳山西大又南經臨晉縣西三十里渡河而西又

三十餘里即郃陽縣矣臨晉有吳王渡郃陽有

又南經朝邑縣東又南經華陰縣東北渭水入焉河之

東岸為蒲州城西又南過雷首山西又折而東也

大河自郃陽縣南百二十里經朝邑縣東三十五里

河濱有臨晉關又南五十餘里至華陰縣境則華

山當其衝潼關在焉詳陝西重險四十入渭水流

經華陰縣北至縣東北五十里而入河禹貢導渭

入河處也渭水詳陝西大川山西之蒲州大河自臨晉

縣境南流五十里經其西門外有蒲津關亦曰臨

晉關與朝邑臨晉關夾河相對為自古設險處詳

山西重又南則沐水流入焉詳平經雷首山西

在蒲州東南十五折而東其地亦曰河曲春秋時

秦晉戰于河曲是也河流自東勝州折而南幾千

河

八百里自壺口龍門至于潼關兩岸重山翼帶深險而華山復橫亘其南岡巒盤固河于是復折而東河山之勝甲于天下矣

又東經閩鄉縣北又東經靈寶縣北河之北岸為芮城縣南境

大河見閩鄉縣北七里又東經靈寶縣北十里而

山西芮城負山面河南距河二十里與閩鄉夾河

相望三十里而近耳蓋河自雷首西麓而南經芮城

西二十里稍南即折而東芮城當其曲折之間而

而閩鄉亦大河東折之衝東至靈寶縣七十餘里

西距潼關六十里居高深並為險塞

又東經陝州城北又東經渑池縣及新河縣北河之

北岸為平陸縣及垣曲縣境

大河在陝州城北自靈寶縣東流六十里至州城

西北三里大陽津在焉亦曰茅津河津要地也又

東四十餘里為底柱山控扼中流河濤怒湍舟楫

經此稱為難阻詳河南名又東百餘里經渑池縣

北境大河南去縣又東百里為新安縣境大河南

河城六十餘里

十餘陵阪陀津途暹隔故二邑無濱河之稱而山西平陸縣城臨大河東南距陝州止五六里南北往來嘗為津徑又東二百餘里至垣曲縣南二十里岡阜逶迤與河南岸相倚阻皆非利涉處也又

又東經河南府北河之北岸為濟源縣南境

大河在河南府城北二十里繞北邙山之麓在府

十里詳河南府層巒疊阜屹然保障志云河自芮城閩鄉

而東河之北岸則中條以接王屋南岸則峭函以

接北邙夾河翼帶並趣而東雖底柱既塞中流而

旁無潰決則以岡陵包絡有自然之險耳而濟源

縣南距大河七十里西隣垣曲南衛洛陽亦控守

之處也唐史聖曆二年河溢湮濟源民舍千餘家

或以為山水暴發非河患也

又東經孟津縣北河之北岸為孟縣南境

大河在孟津縣北五里北岸至孟縣三十里今孟

南至孟津縣五十餘里蓋即古之孟津也河橋在

焉自昔為設險處河陽三城置于此詳河南重險

宋史乾德二年孟州水漲壞中潭橋金史大定十

河

縣西二十里有石門渠即古之榮口秦始皇二十三年攻魏引河溝灌大梁漢王橫言秦攻魏決河灌其都決處遂大不可復補即此矣後漢初河自榮陽決入汴陽縣故榮十三年詔修汴渠堤自榮陽東至千乘海口千餘里蓋始功于此詳河陰縣自河陰而東三十里徑榮澤縣北五里榮澤地稍下古榮水所鍾也唐開成三年河決浸鄭州外城五代漢乾祐三年河決鄭州周廣順二年河復決于鄭州說者曰自榮澤縣決而南也五代史河決原武或云當在榮澤顯德初修塞決河又五代史周廣宋太平興國二年河決于榮澤熙寧十年河復決榮澤元延祐十年河決榮澤之塔海莊東堤在縣東南七里久之始塞明正統十三年河決榮陽既而自孫家渡決而南孫家渡在縣東南五十里全河南徙久之始塞弘治五年河決于封丘撫臣徐恪請開孫家渡從之既而復塞河渠老先是弘治二年河決原武命戶部侍郎白昂治之昂于榮澤縣楊橋開支渠引中牟尉氏決河由陳穎至焉州達淮楊橋在縣東南與孫家渡相近蓋引決河使入正統時南決蕩通也至是河派橫潰張秋決口塞徐恪上言決河湍悍勢未可遽回分自孫家渡口曰河道東徑朱仙鎮下

至項城南嶺猶有涓涓之流若疏之由泗入淮可救上流之勢又黃陵岡有曹魯舊河南任曹梁清口下通歸德卡家道口八十餘里今梁清以北淤塞將平計功之施勞八里若疏而濬之使由徐入淮以救下流之勢則決口可塞運而衝揮道可完時多從其塞

大河六十里與榮澤河陰接壤宋太平興國三年河決懷州之獲嘉蓋亦隄防之處矣

又東經原武縣北陽武縣南

大河在原武縣北二十里五代周廣順中河決原武尋遣使修塞又顯德六年鄭州奏河決原武宋元豐元年河復決于此五年又決下流納梁山梁津梁山在山東壽張縣宋志河決原武埽溢入利陽武明洪武十四年河復決原武及祥符中車二十四年決原武黑陽山在縣北東經開封城北五里又南行至項城經潁州潁上縣東至壽州正陽陽鎮在壽州西六十里全入于淮而河之故道淤疏塞久之乃復舊弘治三年復決原武支流為三一決封丘金龍口亦作制隘漫祥符及長垣北直屬縣下曹濮衝張秋長堤一出中牟下尉氏一汎濫于蘭陽儀封考城歸德入宿州詔白昂修塞之河渠考昂為戶部侍郎奉命治河築

陽武長堤以防張秋之決引中牟決河出柴澤陽
橋下過于淮潘宿古汴河至商連泗州又潘淮河自
歸德飲馬池中徑符離橋至商連泗州又潘淮河自
長堤下修城水關又入淮入淮入淮入淮入淮入淮
海口三十六息昂入淮入淮入淮入淮入淮入淮
海水患少息昂入淮入淮入淮入淮入淮入淮
乃復自魚臺歷德州至吳橋修古河堤又自東平
北至興濟鑿小河十二道引水入大河清河及古黃
河入海河口作石堰以背啟閉昂意盡欲于東北
分其流于東南疏其於也未幾河復決徙昂所規
畫一時有廣吳橋而陽武南距大河十餘里舊時
興濟今北直屬縣也
經城北與衛輝府之衛鄉汲縣接境自決塞不時
河遂徙而南周廣順二年河決陽武尋修塞之
又決常樂驛或亦乾德三年河決陽武開寶五年
驛在陽武西
復決陽武金大定十年河決陽武之白溝在東三
縣南里
明昌五年河決陽武故堤決口地名灌封丘而東
元至元二十五年陽武諸處河決泰定三年河決
陽武漂居民萬六千五百餘家尋復塞治明洪武
十五年河決陽武天啟元年河決陽武縣脾沙壩
在縣東南由封丘曹單至考城復入舊河自河出
二十里
陽武之南而新鄉汲縣胙城之境皆去河漸遠禹
距蓋不可問也自陽武之決塞始也
大河舊道在陽武縣北又東徑延津縣北又東徑胙
河

城縣北河之北岸為新鄉縣及汲縣境

此大河舊道也舊志云河在陽武縣北二十三里
河之北岸新鄉縣境縣南云大河三十里金明昌中
河決陽武入封丘于是河益東南下金史貞祐刺
史溫徹可喜言近世河離故道自補東南流由邳
入海以東北河南之地為狹巨窳不見新鄉縣西
可決使東北流其南有舊堤水不能溢行五十里
與清河合則由鑄州大名觀州清河柳口入海此
東之曰道也皆有古堤補其缺諸郡亦得此則山
東以爲偏禦之計進退以杜往復之患周議者以
流東南已久決之非計遂復清河謂決水口柳口
即今直元至元九年河決新鄉廣盈倉南河北岸
沽河也
蓋是時河猶出陽武新鄉間也由陽武而東五十
里迤延津城北十七里延津古酸棗也漢文帝後
元年河決酸棗東潰金堤東郡大興卒塞之五代
周廣順二年河決酸棗顯聽初遣使修明成化十
四年河溢延津明年復自縣南流入封丘其流舊
則自延津折而東北徑汲縣東南十七里又東北
迤胙城縣北一里至里道記延津東北宋熙寧四年
河溢衛州王拱埠舊志在州東三十里十年復溢王拱埠及
汲縣上下埽金大定二年河決衛州及延津縣瀾
河

漫至歸德府二十六年河決衛州堤壞其城泛濫
及于大名先是昨城隸開封府泰和八年以限大
河改屬衛州貞祐三年徙州治于宜封新城詳昨城隸
以昨城為倚郭昨城為河北縣自金始也

又東北達濬縣之南滑縣之北

大河舊在濬縣城南一里河之南岸即滑縣界道

記濬縣西北至濬縣四十里大河在其間北曰黎陽里濬縣南至昨城五十里

津南曰白馬津自昔津濟之要今變為平陸矣漢

建始四年河決東郡金隄顏氏曰在唐元和八年

河溢瓠子東泛滑距城十二里鄭滑帥薛平魏博

帥田弘正共發卒鑿黎陽山東復入故壙黎陽在

南時河流南徙薛平請于田弘正共發鑿古河開

成三年河決浸滑州外城軋寧三年河漲將毀滑

州朱全忠決為二河夾城而東為害滋甚石晉天

福五年滑州河決九華滑州河決浸汴曹單濮鄆五

州之境環梁山合于汶大發數道丁夫塞之五代

漢軋祐元年河決滑州之魚池店在州西周廣順一

年河決滑州靈河諸處靈河廢縣在今滑縣東南六

河

靈河魚池六明鎮諸命王浚修塞之三年義成帥

白重贊奏塞決河宋乾德四年滑州河決壞靈河

八年大決滑州之韓村在州東北泛澶濮曹濟東南流

至彭城入于淮澶濮間立分水之議者欲于

王莽河以通于海南岸入重河以通于北岸南入

斗門河靈河即靈河汶口九年河復決滑州之房村

亦在州東北既而巡河官梁睿言滑州土脈疏岸

善崩每歲河決南岸害民田請于迎陽堤鑿渠引

水凡四十里至黎陽合河以防暴漲之既而渠

成又命鑿河南梁自韓村埽至州西鉄狗廟五十

迎陽在州東北大河分水勢大中祥符四年河決通

利軍今濬縣合御河壞州城田廬州城即天禧三

年滑州河溢城西北天臺山旁俄復潰于城西南

岸漫溢州城歷濮澶曹鄆注梁山泊又會清水古

汴渠此清水謂東入于淮州邑罹患者三十二詔

發丁夫塞治先是李垂上導河形勢書大畧欲自

太行三山向復西河故潰又欲自滑州西北以漸

派為六渠導入漳滹沱易水以入于海議者以為

未便至是垂復請自衛州東畧曹公所開運渠東

十三里河北岸西處就岸築土堅處引之正北稍東

稍北四十里破伯禹古堤注裴家潭運收馬陵又正東

南北大堤又東七里入澶淵舊道與南渠合如是
則北載之高地滑州之水不治自涸矣議復格上
清豐縣之廣陽山四年河復決于天臺山先是西
又築月堤于天臺山旁及是河于天臺山下復成
次達衛南浮徐濟為害益甚大歲丁夫築塞之天
聖五年塞河成以其近天臺山麓名曰天臺埽自
是以後滑州之患大抵移于澶州元符三年河復
縣東北然其為害甚鮮重和初詔于滑州濟州界
萬年堤廣植林木以護堤岸以壯地勢
山居贊論云河自大徑以上猶禹貢時大河徑流
也大徑山在滑漢賈讓欲決滎陽遮害亭亭在滑
縣東二里故河使北入海河西薄大山東薄金堤勢
不能遠泛濫此即司馬遷河渠書所稱禹以為河
所從來者高水湍悍難以行平地數為敗乃醜二
渠以引其河北載之高地之說也其後王橫亦言
禹行河水本隨西山下東北去宜更開空使綠西
山足乘高地而東北入海乃無水灾宋李垂祖其
說欲引河自大徑而北載之高地其後孫民先
亦主是說元封中陳祐甫亦請修復禹故夫
滑州河患莫甚于宋之天禧以前于此時引河
北去未為不可其後河亦益徙而北出于信都
河

勃海間故道庶幾可復矣乃謀國者方且人持一
說非迂疏拂逆之計則曰循苟且之見而已以千
載一時之機而空言坐失之宋事之不可為豈惟
用兵為然哉又曰李垂導河形勢書迂回繁復類
皆不切于用蓋所見近是而未達于目勢利導之
之方也其言果行安在不與六塔五股並遺諸子
後世哉

又東北往開州南長垣縣及東明縣之北

大河在開舊州城南漢之濮陽宋之澶州皆其地

也漢元光三年河水徙從頓丘西南流既而決瓠

子在今州西南東南注鉅野鉅野見山通于淮泗

此為黃河入淮之始立氏以宋熙汜郡十六使汲

黯鄭當時與人徒塞之輒復壞元封二年自臨決

河塞之作瓠子之歌是也五代周廣順三年澶州

河溢宋乾德三年河決澶州開寶四年復河決澶

州東滙于鄆濮壞民田舍五年河復決濮陽命穎

司團練使曹翰往塞之淳化四年河復決澶州臨

北城壞廬舍七千餘區景德元年河決澶州橫隴

河

婦道所謂橫隰河也故遂四年又壞澶州五八婦在
西大中祥符七年河決澶州大吳婦在州天聖六
年又決澶州王楚婦在西南景祐元年復決于橫隰
婦慶曆八年又決州之高胡婦在州東北三十里
謂高胡河也宋人謂橫隰決而東為清漾諸川也
北至恩縣東至德滄入海為北流其二股嘉祐元年河
復決于六塔河在隰州東北七里自商胡東南通
河決于館陶縣之郭固四年支梁也先是皇祐二年
者請于澶州南六塔河以道高下之勢歐陽修以相度
高胡南橫隰田大河于古道計一十餘里後鉅費
頌速宜停罷李仲昌等固請開六塔河使通橫隰
等又欲移決河于京東故道歐陽修曰六塔河正是
別河下流已為濱棧德博諸州患若全回大河其
害必盛故道入六塔河不能待智者而逆也至是遂
塞商胡北流入六塔河不能待智者而逆也至是遂
患者在瀋州海口銅城熙寧四年河溢澶州之曹村在
南十年大決于曹村澶淵北流斷絕河道南徙東
滙于梁山張澤灤山東汶上縣之南旺湖云即今
為二派一合南清河入淮一合北清河入海南清
泗水也北清河大清河也金志明昌四年都水監
並田棟言黃河利害前代每遇古堤南決多徑南
北清河分流南清河北下濟水故道可容二三
河中者長至七八分北清河乃濟水故道可容二三

分回欲于滑州埭村決河入梁山灤故道依灌郡
舊作南北兩清河分流不果蓋誤引此說也灌郡
縣四十五濮濟鄆徐更甚元封元年決口塞改曹
村埭曰靈平築堤斷河流復北三年澶州孫村陳
婦及大吳小吳婦復決俱在州東四年小吳婦復
大決自澶注入御河恩州危甚五年河溢內黃決
大吳婦以紆靈平水患故之使圯也宋史元豐八
下夏秋霖雨漲水往東出小吳婦決口既而孫村
名小吳婦口今圖議濮州既又言故道難復請于
修金堤使河直故道東流既又言故道難復請于
南樂大名婦南直河并發河分引水勢入孫村口
趙俛等以京向下水患時吳安村下至榜堤七所河
內修平鄉鉅鹿婦焦家等堤澶淵故道以備漲
水不從爾村等堤俱在內黃魏縣以北時大河漸
合御河也。又是時陳祐甫上言高隴二七萬舊通
鎮於今當修者有三高隴也高隴二七萬舊通
三也。然商胡橫隰故道地勢高平水土疏惡皆不
可復也。亦不久惟禹故道地勢高平水土疏惡皆不
固故昔李垂今臣民先皆議之既復乞命民先自
街州五供塔按視迄于海口從議之既復乞命民先自
蓋自河入御河之後而宋澶州之患稍緩至今大
定以後河益徙而南澶州之流遂絕明正統十三
年河決滎陽武衝入故道直至州治自陽南又東
抵濮州壞張秋堤入海後復塞治蓋孤子靈平之
舊迹皆不可復識矣。山居贅論曰自滑縣開州

以下此秦漢以來之故道非禹治河之故道也自周定王以來禹迹不可復矣史稱漢武塞瓠子而道河北行二渠復禹舊跡豈然其乎

開州之東北為清豐縣之西內黃縣之東

大河舊道在內黃縣東南及清豐縣西南水往注是也咸城見州繁陽見內黃陰安見清豐縣西

漢時河皆往此元光三年河從垣立東南流澧縣今清後決塞不時故道廢宋時澶州河屢決河復行此道開寶八年河決澶州之垣立太平興國二年河

決于垣立元祐八年河溢內黃埽時有梁村上

下約東河內河遂漲清南犯德清西決內淤斷河宜目梁村口以行東同內黃口以行北而大勢諸

年河決內黃口灌邢洛諸州而東道之流遂絕宋

又東北徑南樂縣及大名縣元城縣之東

水往注大河故道經昌樂故城東即南樂也宋時

大河亦運此嘉祐五年韓贛請分浚二股五股諸

河于縣境以減下流恩縣之患治平元年始命都

水監浚治熙寧初河自恩縣北注議者請開二股

河漸開北流三年張翬奏大河東徙北流淺小請開

北流徙之未幾何自其南四十里許家港東北汎

濫大名恩德滄水靜五州軍境詔遣官相度六年

王安石奏自大名之東南開修直河狹河大還二

股故道于是河勢增漲十年河遂大決于澶州即

宋人四河之誤也宋史嘉祐五年河派別出

于德博之境亦曰四界首河于濟北三十里

言開通四界首河入大馬河至河深六尺為利

一月可畢支分流入金馬河至河深六尺為利

一胡可畢支分流入金馬河至河深六尺為利

觀思東至德滄入海分而為一入則上流不壅

武邑二堤清澗之既而高胡壇塞蘇州界河淺

下屬思泉決御河并衝為一水鎮河以折其勢

地最下宜濬其壅塞之開清河水鎮河以折其勢

捍者可回決者可使大河之運二股故道由德滄

石又請開河大決于曹村而二股直河俱廢元豐

以海至今圍苑子奇等又執回河之說欲自孫村

口而東仍出二股河功卒不就金赤二河在東平

平原開清水鎮河蓋衝河之支流舊在南樂縣境

今已而大名元城縣亦皆大河所經也唐開元十

四年魏州河溢唐開書元十四年魏州河溢十五

北而宋嘉祐七年河決大名第五埽元豐七年河

溢元城埽決橫堤冀洛北京皆被其害八年河決

大名小之張口在元城縣東宋志是時河流雖北

小吳之決未塞于是又害宋時以大名為北京堤

防障遺無歲不講也

又東經館陶縣西又北經臨清州及高唐州之境又

北經清河縣南

大河故道自元城冠縣南入館陶界冠縣館陶俱

漢溝洫志自塞宣房即瓠子河後河復北決于館

陶分為屯氏河東北經魏郡清河信都勃海入海

廣深與大河等因其自然不限塞也屯氏河見元

帝永光五年河決清河縣靈鳴犢口而屯氏河絕

廢靈縣靈鳴犢口成帝見始二年河復決于館陶

今見北直清河縣及東郡金堤泛濫兗豫入平原千乘

濟南凡灌四郡三十二縣又嘉四年清河勃海

信都河水溢溢縣邑三十一新莽始建國三年河

河

河決魏郡泛清河以東數郡漢所稱魏郡大竹主

先是莽怨河決為元城家墓害及漢水經注大河

故潰經甘陵故城南甘陵見又東北經靈縣故城

南今廢靈縣見博平縣境河潰于縣別出為鳴

犢河又東逕郟縣故城東郟縣今高唐州夏津縣

此即漢時河所出之道宋皇祐二年河決館陶縣

之郭固在縣北四年塞之即宋史所稱郭固塞而河

塔熙寧四年北京新堤第五埽決漂溺館陶永濟

清陽以北永濟廢縣今在臨清州西仁宗皇祐元

而名清陽廢縣下屬恩真合于御河五年河溢于

夏津而清河即宋之恩州也熙寧元年河溢恩州

烏欄堤在州東是年又決州東東強埽北注瀛州

既又溢瀛州樂壽埽元祐四年又溢冀州南宮

等五埽時都水濫言前二年河決南宮下去埽三

年決上埽今四年決宗城中埽蓋皆自恩州而此

也政和二年河決冀州棗強埽都水孟揆言棗

強東堤決溢其漫水行流多鹹鹵及積水之

地不犯州軍止經數縣地分途運接御河歸

河

納黃河今欲自決口上息州之地水水堤為始
增補舊舊堤接續御河東岸簽合大河從之宣和
三年河決息州清河埽蓋自內黃決後河出清河
之北至此下流漸壅故上流復決河又從瀛莫而
西南矣

又東運德州西又東北經景州及滄州境入于海

德州漢平原郡界也河之故道本在平原故道漢
以前大概從魏郡清河信都勃海界入海皆與平
原接境不徑至平原也武帝建元三年河水溢于

平原成帝建始三年河決館陶遂溢入平原千乘
濟南界中河平三年河復決平原流入濟南千乘
復堤塞之東漢永平中河流合汴泛濫至豫明帝
使王景治之絕水立門河汴分流自滎陽東至千
乘海口千餘里立一水門令更相回注無復潰漏
之患然則河經平原以南自漢建始中始而水平
以後嘗為河之經流矣後漢以及南北朝時大水
河決塞更多失于記注
經注大河故瀆運平原故城西又北運修縣故城
東修縣在今北直景州又東北至東光縣故城西東光今北
直屬縣

而合于漳水此亦約言西漢時大河所徑道元時
河仍自千乘入海不至東光合漳也宋自熙寧以
後主回河之說滄景常多水患元豐四年河溢滄
州南皮上下埽又溢清池埽又溢永靜軍阜城下
埽既而流河益北大抵合御河西山諸水自深州
武強瀛州樂壽埽至清州獨流砦三叉口而入于
海今見河間府青縣
開州之南為觀城縣及朝城縣南河之南岸濮州之
北

水經注大河經衛國縣南衛國縣即郵城縣北郵
城今觀城縣舊縣濮疑東漢以後大河故道即出于此五代晉
州治也開運三年河決澶州臨黃漢天福十二年河決觀
城界楚里村堤在縣西南東北經臨黃觀城二縣臨黃
今見觀城宋開寶五年河決濮陽即今濮州明道二年移朝
城縣于社婆村北移而避河患也明正統十三年河
決滎陽衝曾濮弘治三年河復決原武衝曾濮
州蓋舊道所經常為東下之衝矣
又東運范縣北莘縣及聊城縣之南

大河故道在范縣之北倉灣津在焉在今縣東北舊經

云自范縣渡河而西北六十里即莘縣也而聊城

故博州治今東昌府治為唐開元十年博州河決

五代晉天福四年河決博州即此矣

又東運東阿縣北博平縣及荏平縣南

東阿自昔大河之衝也南漲則滄東平東溢則浸

濟南五代梁末唐遣李嗣源取鄆州守楊劉今見

梁人攻揚州決河口以限晉兵決口益大連年為

曹濮患同光二年命姜繼英督汴滑兵塞之未幾

復壞晉天福二年河決鄆州自東阿決而南也開運三年

河決楊劉西入莘縣廣四十里自朝城北流自東阿決

而西周顯德初命宰相李穀治堤自陽穀抵張秋

口也遇塞之五代史先是河自楊劉至博州百二十

百里又東北壞古堤而出灌齊棧淄諸州至于海

涯浸田廬不可殊計朝廷屢遣使不能塞至是

穀諸澶鄆齊按視堤塞宋乾德二年河決鄆州之

後徒六萬三千日而畢竹村在州西北三年鄆州河決太平興國七年河漲狹

清河謂在凌鄆州城將陷州將塞其門以遏水馳

奏遣使往固其城咸平三年河決鄆州王陵埽在

河

西浮鉅野入淮泗水勢悍激侵迫州城明道二年

廢鄆州土橋渡以避水渡在州東是時河水漲入

後河勢溢而北此五代及宋鄆州水患也而博

平荏平為大河東出之道矣

又東徑長清縣北禹城縣南

長清以西古大河所徑也碣礮津在焉詳長清縣

嘉二十七年王玄謨為寧朔將軍前鋒入河平礮

礮守之是南北朝時大河皆徑此矣大抵東阿以

東往、挾濟而流又東以達于海也

又東徑歷城縣北臨邑縣南

臨邑東有四瀆津大河故道所徑也詳臨邑縣唐五行

志永徽六年齊州河溢即此

又東北徑商河縣北武定南

此昔時大河所徑也唐長壽二年河溢棣州時壞

餘家又開元十年棣州河決太和二年河決壞棣

州城宋祥符四年河決棣州聶家口在今武定州

舊州城西南五年又決于州東南李氏灣環城數十里

民舍多壞時大河挾商河為患議者請從商河以

殺其勢後與輸年捍護築塞財力俱困

河

僅免決溢而流益暴燥地日削河勢高民產逾
一二年大民以為憂乃議徙州治于陽信之八方寺
六年徙州治而此以避河患自是澶滑之間大河
屢溢而棣州之流漸絕矣

又東經濟州境合清河以入海

水經注河水東逕濕沃津見蒲臺縣又東逕千乘城北

又東過利城北利城今見博興縣或謂為黎城又東北濟水從西

東注之又東北入于海夫水流變遷其詳不可得而

知今大清河自蒲臺利津縣東北入海惟小清河

則逕青州府博興樂安縣境而後入海或云宋初

大河東行大抵從濟州境合于大清河或云大清河

河即東漢以來大河經流之處水經注有南北二濟無大小清河之名其所言北濟者大概與小清河相參錯或大清河即大清河故瀆河逕而濟水注其中者故

夫自東漢至隨唐水之浸齧漲溢豈能盡免而由

平原千乘間以入海則未往變異也然則治河如

王景其成法詎不足遵欤自梁晉夾河之戰苟且

目前橫桃大蒙梁段凝于漸滑間決河引水以限晉兵謂之護駕水此五代以後潰

決之患所延及宋季橫決無已而一時蠲塘沸羹

由致也

之說迄無成見金元河患皆與國為終始至于晚

河

近且謂禦河如禦敵廟堂無百年之算閭閻有旦
夕之憂上獨何欵水經諸書既未能修貫源流兼
綜終始史家記載又往往參差同異茲略舉往迹
為之差次古今之變覽者亦可知其梗概矣

水經綜要

梁溪鐵盒居士編次

今黃河卷三

大河今自陽武縣南又東逕開封府城北封丘縣南

大河今在南封府城北十里宋元符三年河決開

封府之蘇村舊志云府西三十餘里有蘇村元至元二十三年河決

開封祥符等郡縣十五處開封祥符陳留杞太康通許鄆陵扶溝洧川尉

民陽武中牟延津原武睢州此十五處也又三十

五年河決汴梁之太康通許杞三縣灌陳薛二州

皇慶三年河決開封陳留等縣沒民田舍陳臺

今河



三延祐三年河決開封府蘇村及七里寺諸處泰定二
 年河溢汴梁三年復壞汴梁樂利堤發民夫築塞
 明洪武七年河決開封隄十六年又決開封東隄
 自陳橋至陳留陳橋在府東潰流數十里二十年
 河復決開封城三十年河溢開封正統十三年河
 決滎陽尋自滎澤縣孫家渡決而東南開封遂在
 河北景泰中始復故河渠考明初開封城北去大
 決原武而東經城北五里至此遂出府南築塞以
 後大經河城北不過數十里矣
 天順五年河溢決開封府北門弘治三年決開封
 南入淮成化十四年河決開封府西杏花營在西
 里府二萬曆十七年河決府西北劉獸醫等隄十餘處
 劉獸醫堤在府四十四年河決開封陶家店府北
 西北三十五里府西張家灣府西十五里由護城隄下任陳留等處入臺
 州湯河是冬決口淤河復舊道崇禎十五年河決
 開封府西北朱家砦城西七里城陷大河自陳穎諸
 州漫入淮泗蓋大河出陽武之南開封城外皆為漫
 沮淫洳之區矣而河北也封丘縣南去大河五十
 一里曰時大河在縣西北四十餘里金明昌五年
 今河

河決陽武灌封丘而東北封丘縣在河北之始也
 元至大二年河決封丘順帝至元初河復決于封
 丘明弘治二年河決原武其支流決封丘荆隆口
 在縣西南漫祥符下曹濮衝張秋五年河決復荆
 隆口潰儀封之黃陵岡更犯張秋壞會通河尋命
 劉大夏治之河渠考弘治六年都御史劉大夏受
 命治河上言分道南行築隄長隄以
 禦橫波且可防大名山東之患樓其循軌而後決河
 可塞也報可大夏乃濬孫家渡口開新河七十餘
 里導水南行由中牟至潁州東入淮又濬祥符東
 南四府營淤河由中牟至潁州東入淮又濬祥符東
 離出宿遷小河口一由亳州渦河會于淮又于黃
 陵岡南濬賈魯舊河四十里由曹縣出徐州合泗
 入淮支流既分水勢漸殺張秋遂塞又築西長隄
 起河南昨城經滑長垣東明曹單諸縣下蓋徐州
 計三百六十里謂之大行隄凡五旬而功畢
 志云縣東南有陳橋集在縣東南四十餘里東連馬
 家口西抵荆條口為大河衝要弘治七年河決陳
 橋集嘉靖二十四年河復決于此更有于家中
 藥城與荆隆口相連中乘西為荆隆又西即于家
 于家店店志云南封西北三十里為
 渡即此皆濱河要地也萬曆十五年河復決于荆
 隆口長垣東明幾于陷溺堤防切為○山居贊論
 曰自陽武而入封丘河溢東南流荆隆口直東則
 今河

徑長垣東明出曹濮直趨大清河矣較之出徐沛
合淮泗以入于海者道為徑易夫河行之道宜直
不宜行入海之口宜近不宜遠河之兩岸宜潤而
歸流宜深歸流即指渾水則宜置斗門且多置之
用王景更相回注之意使不至旁溢河未必不可
東也後世運隄之法即兩岸宜潤之意隄之法即斗
門即注之意蓋未深之意深而石壩格隄之法即斗
其大意尚能隨試輒效徒定其精微而權其通交
付之不可向乎雖然大河東則會通河廢會通河
不廢則大河不可得而東兩者不並立矣此時明

所以河決而東終折之使南也欵

又東經留縣及蘭陽縣之北河之北岸為長垣縣境

大河在陳留縣北三十里留縣考大河北岸有陳

激激屬陳又東三十五里至蘭陽縣北去大河

十五里北三十三里志云大河在陳留蘭陽而東

水流溢衝激曹鄆嘉靖七年于縣北開趙皮寨白

河一帶以分殺水勢趙皮寨在縣北十餘里南建

刑部尚書胡世寧言運道之塞河致之曰時河

自經汴以來南分二道一出柴津中車陳類至

壽州入淮一道自歸德宿虹出宿遷其北分新回五道

今河

一自長垣曹鄆出陽穀一自曹州曹州出魚臺
一自儀封歸德出徐州徐州出沛縣沛縣
一自儀封歸德出徐州徐州出沛縣沛縣
一自儀封歸德出徐州徐州出沛縣沛縣
一自儀封歸德出徐州徐州出沛縣沛縣
一自儀封歸德出徐州徐州出沛縣沛縣
一自儀封歸德出徐州徐州出沛縣沛縣
一自儀封歸德出徐州徐州出沛縣沛縣
一自儀封歸德出徐州徐州出沛縣沛縣
一自儀封歸德出徐州徐州出沛縣沛縣

州小浮橋凡六百餘里以濟二洪之涸昔河決

未幾復淤萬曆十七年河決李景高口入睢陳故

道決河故尋塞之而長垣縣南數里有河隄舊為

大河所經即弘治中劉大夏所築大行堤也河隄

縣新豐村考長垣縣南隄長九十七里西與封丘

為曆十七年河自荆隆口決入相傳即黃河故道

堤之大社與東明縣之杜勝集舊俱為長隄修塞又有

今縣去大河六十里而遙矣

又東運儀封縣北河之北岸為東明縣界

大河今在儀封縣北二十里元至元二十三年以

今河

後河屢決汴梁路河出蘭陽儀封之南大德元年

河決杞縣蒲口儀封西南至杞縣九十五里蒲口

相度文官陳留抵睢東西北有餘里南岸舊河

六尺或四五尺北岸故堤其水北田高三四尺

或高下等不及南于北約八九尺則堤安得不

壞水安得不北也蒲口今決十有餘步正疾東行

得河舊壩二百里至歸德橫堤之下復合正流東

宜順水速築長隄以禦泛濫歸德徐邱民避衝

潰從安便被害之家宜于河南退灘內給付噴

是塞之末幾而蒲口復決水竟北連河復故道二

年蒲口復決梁瀾歸德屬縣田廬三年復決蒲口

歸德郡縣皆罹水災明洪武十六年河決開封東

隄尋杞縣入于巴河弘治二年河決原武分流汎

濫于儀封考城歸德趙宿州五年河決封丘荆隆

口潰儀封黃陵岡在縣東五衝張秋今縣東北有

三家岡王家樓諸處皆為隄防要害而河北之大行

隄正西接長垣東南接曹縣南舊有長隄為河

流所經今益引而東南東明去河遠矣

又東南運睢州及考城縣北又東南運歸德府北河

之北岸為曹縣界

大河南至睢州七十里明嘉靖十九年河決睢州

野雞岡在州北六十餘里其由渦河在亳州入淮

徐州呂梁百步二洪皆涸尋修塞之又東運考城

縣南去縣三里縣境右為河流之衝河防考大河北

隄防要地又東南運歸德府北南去府城三十

里自元以前歸德去河遠患頗少元至元二十三

年大河衝決河南郡縣歸德始被其患大德二年

河決蒲口靈瀾境內田廬三年復決蒲口侵歸德

郡縣至大二年河決歸德是時河南徙歸德常在

河北至順以後河漸決而北歸德仍在河南明洪

武二十三年河決歸德命修塞之志云是年決歸

口漂沒夏邑自正統以後河決而南歸德又在河

北正德以後則仍在河南其新集口及丁家道口

皆河濱衝要也新集口在北府三十嘉靖三十七

年新集河淤河流于是一變新集歷丁家道口馬

收集韓家道口司家道口牛黃烟趙家園至蕭縣

若建龍上下順利後因河南水患頗急另開一道

出小河口意欲分殺水勢而河不兩行本河日就

淺至是自新集至小浮橋淤凡二百五十餘里河

派北徙出陽山具治之背趨單縣東南之政家口

又折為六股曰大溜溝小溜溝秦溝濁河胭脂溝
飛雲橋俱自運河至徐州洪又一股由碭山聖城
集下郭胡殿濟亦折五小股為龍灣河母灣碭山
一而勢弱勢弱則淤益見下徐州洪大河分十
多淤多則決溢更甚矣今詳四十四年河淤益
甚而運河大受其病未幾河復決新集塞龐家屯
在府東北飛雲橋萬曆二十九年河決蒙城集東
東北蕭家口蒙城集在府東北三十河復南徙而曹
縣在歸德府西北百里南至大河五十餘里縣為
河流南下之衝一有潰決縣輒當其患金大定八
年河決李固渡在縣西水潰曹州城分流于單州之
境今曹縣故曹州也單縣故單州也自宋時大河
北決以遠尋復徙而南金史所載河患始見于
此二十九年河復溢于曹州小堤之北元至順元
年河決曹州北魏家道口至正四年河北決白茅
堤在曹縣西北七十餘里又北決金堤亦曰老堤
里與東明縣接壤並河郡縣濟寧單州虞城碭山金鄉魚臺豐沛定
陶楚丘武城以至曹州東明鉅野鄆城嘉祥汶上
任城等處皆罹水患水勢北浸安山見山東平州
安山湖
漕會通河延袤濟南河間將瓌兩漕司監場坊
國計發丁夫修築不克五年河復決濟陰即曹溪
今河

官民盧舍殆盡九年白茅河東注沛縣遂成巨浸
乃命賈魯治之疏塞並舉河復故道南匯于淮又
東入于海元史志魯之功始自白茅繼自黃陵岡
又南至劉左村縛堽黃堽諸處至歸德
府之合口又東至徐州凡六月而功成二十六年
碭山縣又東至徐州凡六月而功成
河復自州境北徙東明曹濮下迄濟寧民皆被害
元史先是河決徐州小流口建于明洪武元年河
漕河壞民居傷禾稼至是復北徙
決曹州從雙河口入魚臺正德四年河決曹縣楊
家口在縣西奔流曹單二縣境東達王子河故河在
縣境直抵豐沛舟楫通行遂為大河五年起工修
塞弗就七年始塞之河臣劉愷築大隄自縣西北
魏家灣東至雙堽集亘八
里趙瓊徒其職復增
築二十里曹單始平八年河復決曹縣河源考是
時決曹縣
西之隄：廟口及孫家口二處河逆城北東行而
曹單居民益被害既復驟而漲娘口廟口以北五
里之隄家口衝決曹單以北城嘉靖七年復決曹
武以南若田民盧悉皆漂沒
縣楊家口衝雞鳴臺泮縣武縣梁清口吳士舉庄
在曹縣東南近歸德府大河：岸吳
士舉庄在單縣西南雞鳴臺見沛縣二十六年河決
曹縣衝魚臺之谷亭二十七年河復自曹縣境東
北出衝單縣之東南蓋歸德府北之新集淤而河
流四溢也自嘉靖以前曹縣河志稱為首衝幾每
今河

宋之澶鄆同一轍矣。山居贊論曰曹縣河患論

者謂始于金之大定中非也後漢永平中詔書稱

河汴分流復其故迹陶丘之北漸就壤墳然則曹

州于漢世已曾為沮洳之場矣大約瀆滑澶濮曹

單數州縣間大河東出實為腰脊之地疏濬無方

病必先見自古及今其得免于墊溺者幾希矣

又東為虞城縣及夏邑之北河之北岸為單縣境

大河在虞城縣北三十里又東逕夏邑縣北二十

二里嘉靖十三年河自蘭陽趙皮寨南決入淮運

河于二洪涸繼而自夏邑縣太立白村等集太丘

縣東北三十里接永城集太丘衝激數口轉向東北流徑

蕭縣城南出徐州小浮橋濟二洪之涸運道得以

不阻趙皮寨尋塞而單縣南去大河二十餘里去

夏邑縣八十餘里亦河流之衝也嘉靖六年河決

單縣衝入沛縣九年河由單縣侯家村在縣東南決魚

臺塌口衝谷亭在魚臺縣北也塌場口萬曆二十一

年河決單縣西南黃塌口近虞城一出徐州小浮

橋一出舊河達鎮口閘迤在徐州之茶城也二

今河

今河

十五年河復大決于黃塌口河渠考時運河淺澆

河南之夏邑永城界符離橋出宿遷小河

楊一魁謂黃塌口深濶議濟運小浮橋引汶泗

之水及濬沂河口築小壩以濟運既而久旱河

復決單縣之義安壩一魁又議後黃塌以及上

婦灣治嘴以受黃水救小浮橋泗上之涸又導義

安決水入小浮橋濟二洪之涸運道無阻至是二

云在單縣東南四十里以洪之涸黃塌口不克李吉口志

二十里南去碭山縣五里西去黃塌口二十九年河

決單縣之蒙牆寺臣劉東里代一魁治河渠考時李

吉曰時黃塌木塞大河彭益南李吉口在黃塌之

下激淤益高北流遂絕彭城呂梁之閘袁可澆

東星即李吉口旁開一絕小河水引其下徐州濟運又

運六閘以節宣山東汝濟之河水藉其南流漕舟運

阻至京往後期二十九年黃塌口塞復決上

泗州三十年河復決單縣之蘇庄在縣南衝魚臺豐

沛明年復決蘇庄衝入沛縣大行堤在縣北灌昭陽

湖入夏鎮俱詳河橫衝運道于是泗河之議起考河

決歸德蕭家口河自魯如春議南虞城西北王家

口新河以四河濟運決河廣新河不任受三十年

河溢決蘇庄衝魚臺豐沛功逐復明年復決蓋河

患之劇曹單其最矣

又東為碭山縣之北又東徑沛縣之南

大河在碭山縣北二十里為豐沛上游縣西北有

今河

單縣接境之處舊築斜壩于其東以防志云大河
整溢又西有劉曹等口亦為河流衝要
舊徑縣南三十里嘉靖三十八年河流北徙始出
縣北又東徑豐縣南二十里曰縣西南有秦溝口亦
五年河決郟家口出秦溝入運又縣東南有濁河
口陰慶元年秦溝迤南樹濁河一道為黃河支流
遂徙于此萬曆中築壩堤又東入蕭縣界
防使河不得北決以妨運

又東達沛縣之南蕭縣之北
大河在沛縣南五十里此陰萬間河流也初大河
自豐碭間徑蕭縣沛去河遠雖有衝決之虞而非
徑流之所正德四年河決曹縣直達豐沛既又決

南飛雲橋入運河嘉靖二年河決沛縣志云亦
自而南也又五年決縣西老和六年河自曹單境
尚寺又決入沛縣境內
衝縣東北之雞鳴臺七年河決而南縣北廟道口
在縣三十里淤三十餘里八年飛雲橋之水北徙魚
西北三

臺縣之谷亭亦行南面九年灑縣八境之水決魚臺
塌場口衝谷亭水徑三年不去十三年廟道口復
淤河渠考自正德四年大河從曹單決入沛縣飛
入昭陽湖泥沙聚壅運道大阻于河巨歲應期
請南趙皮寨以殺水勢八年飛雲橋之水北徙谷
亭十三年河決趙皮寨于飛雲橋之水北徙谷
廟道口復淤久之稍復故道詳見漕河而三十七
今河

年歸德新集口淤大河散溢支流衝入飛雲橋四
十四年大河淤塞自蕭趙家園泛溢而北至曹縣
南棠林集復分二股南股遠沛縣戚山縣西南楊
家集在縣西南入秦溝在徐州東至徐北股遠豐縣華
山縣東南三由山東其村集漫入秦溝接大小溜
濟大在徐州北五亦曰南溜濟溢入運河至
徐其北股又自華山而東北分為一大股出飛雲
橋散為十二股縱橫以入漕河至湖陵城口沛縣
里又逾漕河漫入昭陽湖從沙河灌二洪浩渺無

際而河變極矣河防考時碭山縣東郭貫樓支河
明年河復決沛縣南二三等鋪衝入運河亦由湖
陵城口入湖陂是時河臣朱衝潘季馴方改濬新
河既而縣東馬家橋堤成在沛縣東障水南趨橫
流復定詳見漕河而蕭縣在大河南五十里亦隆萬間
河流也舊時河自縣西六十里之趙家園徑箕門

集今縣北四出徐州之小浮橋皆安流無恙嘉靖
三十七年大河北徙其後東西驟定一變為溜濟
再變為濁河徐州西北又變為秦溝嘉靖末大抵
今河

今河

自縣西北崔家口石城集雁門集北陳清梁樓濟
胡澱溝東下小浮橋崔家口東至石城集十五里
餘里至北陳溝又三十里至梁樓溝又十運行陸
五里胡澱溝又東三十里即小浮橋
地水深或僅一二尺北之故道高三丈有餘停阻
泛濫蕭縣境內一望瀰漫城內城外皆為澤國隆慶
四年決溢崔家口五年河臣潘季馴上言大河原
自新集口經虞城夏邑之北碭山之南至蕭縣冀
門出小浮橋其後河流遷徙行水之處俱係民內
住址陸地水不能刷衝不成漕雖一望茫然而深
不及尺且大勢盡趨濁河出小浮橋者不過十之
一二決裂之患正恐不免日者臣由夏鎮歷豐沛
至崔家口復自崔家口歷河南至新集口見黃河
大勢已直趨潘家口鄉老言去此十二三里自丁
家道口以下二百二十餘里舊河形跡現在可開
臣即自潘家口歷丁家道口馬牧集韓東道口司
家道口牛黃垌馬牧集屬虞城縣以下屬碭山縣
里韓家口在趙家園西五十里又西三十里趙
則司家道口牛黃垌即單縣之黃垌集
家園至蕭縣一帶皆有河形中間淤平者四分之
今河

一河底俱係滂沙見水即可樹刷莫若修而復之
河河之復其利有五從潘家口出小浮橋則新集迤
東河道俱為平陸曹單豐沛水無昏墊一利也河
身深廣受水必多每歲可免泛溢之患虞夏豐沛
之民皆得安居二利也河從南行去會通河甚遠
開渠無虞三利也東流既深建甃之勢道滌自易
則徐州以下河身亦必日而深刷四利也小浮橋
東流既遠則秦濟可免復衝茶城永無淤塞五利
也報可既而季馴以言去遂中止萬曆五年河衝
蕭縣三十二年河臣李化龍言河自開封歸德而
下合運入海其路有三由蘭陽出茶城向徐邳名
濁河為中路由曹單豐沛出飛雲橋向秦濟名銀
河為北路由潘家口入宿遷出小河口名符離河
為南路南路近陵北路近運惟中路既遠于陵亦
濟于運前興浚未竣今自堅城以至鎮口河形宛
然宜仍舊開濬從之三十四年河工成自碭山朱
旺口至小浮橋表百七十里河歸故道自是蕭縣
去大河十五里而近而沛縣去河益遠河渠考三
今河

年河由沛縣昭陽湖穿李家口出鎮口南全河上
灌南陽北薄新店明年河臣曾待聘桃朱旺口由
堅城集出小學橋幾二百里于是河回
故道魚沛單濟金鄉之水悉歸大河
又東經徐州之北又東南經靈璧縣之北

大河在徐州城東北今為漕黃交會之衝咽喉重
地也嘉靖八年河決州北大溜濟三十二年河決

州南之房村五州東南旋塞之河防考河決房村四

新此以下四十里皆四十四年河由秦濟衝茶城運

道大阻萬曆元年河決房村三十二年河決州境

之蘇家庄淹豐沛黃水遂流灌濟寧魚臺單縣而

魚臺尤甚于是呂梁河溢明年復故三十九年河

決狼矢濟州東二塞之明年又決三山州東南二

灌睢寧諸處出白洋小河復合正尋塞之四十四

年復決狼矢濟由蛤蟆周柳等湖俱在邳州入

河出直口詳邳州也復與黃會既而復故河防考

七年滿季馴築長塔二山長隄中建石壩以防

失海之決其地早濶河往從此清溢是年漕巨

陳撤而既決口淤河復故天啟三年河決徐州青

田大龍口尋塞河防考青田等口俱在州東南三

復決于此徐邱靈雖黃河并于呂梁城南隅臨沙

高平地又計雙濟決口六滿上下一百五十里盡

今河

成平陸濟塞四年黃水大漲灌州城乃遷州治于
兼舉乃復舊四年黃水大漲灌州城乃遷州治于

雲龍山而靈璧縣亦大河所經也大河在縣東北

隆慶四年河決縣西北之雙濟河渠考嘉靖末河

至呂梁崖東山河不得下又不得決至是乃自

雙濟而下北決油房曹家青毛諸口南決閩家曲

凡十一處支流既散幹流逆微乃淤邳州北顯諸口

以東八十里而河又一變復萬曆十七年河又決

雙濟單家口四十二年河決靈璧縣之陳宿決口

旋淤河流復故天啟元年河決黃濬黃鋪水由永

姬湖在睢寧出白洋小河口仍與黃會白洋河見

故道湮涸復築塞之

又東南經睢寧縣北邳州城南

大河在睢寧縣西北五十里隆慶四年河決睢寧

之曲頭集一曲頭集王家口馬家淺新安集築塞之

而邳州尤大河之襟要南北境之要口也築塞之

東沂州界南流運城下分東西流南入大河又州

西北有泗河亦自山東嶧縣界流入境會沂入于

河隆慶六年邳州河決是年河決靈璧縣境內大

先是河決雙濟曲頭諸處自睢寧白狼淺至宿遷

小河口淤百八十里河臣翁大立請開泗河以避

今河

以爲又開蕭縣河以殺河限至是漢中前議滿季則
治徐州河分架南北限起徐州宿遷小口
邳州直隸南隄起徐州東南林鋪宿遷小口
口各延袤三百七十萬曆二年河決邳州是年決
里于各延袤三百七十萬曆二年河決邳州是年決
况庄等數口三年邳州河溢是時河決邳州是年決
尋築塞之數口三年邳州河溢是時河決邳州是年決
塞之河復故道十七年季別于河而潘季馴灌
築洋山至土山橫隄以防橫溢河益安流三十二
年加河成而黃
運分爲兩運矣

又東運宿遷縣南又東徑桃源縣北

大河在宿遷縣南十里東流爲小河口雖水入大
河之道也雖水在縣東南十餘里又縣東南三十
曆六年潘季馴築歸仁又東運桃源縣城北西北
集堤于此詳見運河

四十里曰崔鎮口隆慶六年河決于此運河淺阻
時在決高堰而南河亦決崔鎮而萬曆六年潘季
北桃源清河之間河道遂塞北岸又于崔鎮以

馴始修塞之東徐昇季泰三議諸處俱築成水石堤
以防橫溢之水而于河南岸築馬廠坡隄萬曆二
以於大河南溢入淮由是縣無水災

十六于縣境開新河分導黃河入海既而復塞河
萬曆十六年科臣王士惟議于縣東三鎮分導
大河入新河縣治北老黃河故道又引而東從願
入清河縣界大慨淤平故河不可復開清河縣東

北數里有警家營西北正迎淮口議開支河分引
今河東入于草灣河西出赤晏廟復歸大河底爲近

今河

便潘季馴以爲非是遂中止二十四年黃淮漲溢
新河自縣東十里黃家嘴起至安縣北五溝灌
口分洩黃河入海今母得盡入于淮從之既而復
塞

又東南徑清河縣南而淮河來合爲

大河在清河縣治南一里淮自西南來合縣當淮

黃交會之衝形勢特重志云黃河徑流即泗水舊

道也泗水亦名縣西三十里有三汊河口泗水至

此分爲大小二清河大清河運縣治東北入淮俗

謂爲老黃河今埋其小清河在縣治西南入淮即

今之清口也天下之喉吭清口寔司之矣

又東徑淮安府城北又東徑安東縣南入于海

河淮合流徑淮安府城北五里明永樂十四年平

江伯陳瑄經理漕渠于北河南岸淮人謂黃爲北

曰外河而漕築堤四十餘里自是常修築之隆慶

三年河溢自清河抵淮安城西淤三十餘里決方

新二壩二壩在府城西北三出海平地水深尺餘

是時寶應湖隄崩山東莒州諸處皆水四年淮決

溢沂河直河灌入邳州人氏壅水四年淮決

高堰府西直河灌入邳州人氏壅水四年淮決

今河

治萬歷六年潘季馴培高堰以障淮水之東塞崔
 鎮以防大河之北而黃淮復合先是隆慶五年潘
 諸處是始稱安流矣是時亦增築清江浦新城及
 蘇池山柳浦灣迤東堤岸柳浦迤東四十里為高
 浦而東凡百三十餘里稱為完固十四年河決
 范家口府城北水灌淮城全河幾奪又決天妃壩清
 江浦口舊壩淤福興等閘尋塞治之二十三年河
 詳見漕河淤福興等閘尋塞治之二十三年河
 淮決溢邳泗高寶諸處皆患水災按臣牛應元言
 治河在闢清口浮沙次疏草灣下流詳淮達伍港
 灌口東見安廣其途入海治淮在開周家橋達伍港
 河入江詳見河臣楊一魁亦議先分黃次導淮分
 黃則開黃家嘴新河見桃源分洩黃水導淮則闢清
 口積沙數十里又于高堰旁若周家橋武家墩稍
 引淮支流分入江海水患稍息天啟元年河決王
 公堤堤在清江浦北岸通隣大河志云自淮安西
 堤相距不過尋丈王公堤勢也河急清南徒街
 則日甚連旬黃淮不可不察也淮安山陽之東河
 淮安王公祠楊家廟清江浦廢墩鳳直二廠等處
 外河則決安樂鄉顧家庄張家莊高堰武家墩諸
 處清河則決龍王廟徐家路諸處惟時水灌淮安
 今河

新堤二城小民蟻城而居裏外河清河一帶漚成
 巨浸即守宋統啟力塞王公堤患始殺為
 三年復決磨盤庄城西二里蓋淮郡為漕淮黃縮穀
 之口而安東城在黃淮北岸海口漸近上流無壅
 水自奔趨以北海矣。山居贊論曰大河之流自
 漢至今流移變異不可勝記然蓋津以上則禹跡
 宛然以海為壑千古不易也由蓋津而東由北道
 以趨于海則澶滑其必出之途由南道以趨于海
 則曹單其必徑之地衝澶滑必由陽武之北而出
 汲縣胙城之間衝曹單必由陽武之南而出封丘
 蘭陽之下此河變之託始也由澶鄆南極之或出
 大名歷邢冀道滄瀛以入海或歷濮范趨博濟由
 濱棗以入海由曹單而極之或溢鉅野浮濟鄆謂
 寧東挾汶濟以入海或徑豐沛出徐邳奪淮泗以
 入海此其究竟也要以北不出漳衛南不出長淮
 中間數百十里皆其縱橫糜爛之區矣又曰自古
 大河深通獨為一瀆今九河古道既湮滅難知即
 歷代經流六填淤莫據大抵決而北則掩漳衛決
 而東則浸清濟決而南則凌淮泗昔人謂河不兩
 今河集說

行余謂自漢以來河未嘗獨行矣丘氏以宋與寧
一合南清河入淮一合北清河入海為黃河入淮
之始此未詳耳先是真宗咸平三年河浮鉅
野入淮天禧十年河合清水古汴東入于淮太
太平興國八年河決滑州東南流至彭城入淮東
達而漢武帝元光中河決瓠子通于淮泗然則河
之趨于淮也舊矣獨是合淮五百年而不再者惟
有之近
時耳

漢賈讓言隄防之作近起戰國壅防百川各以自
利齊與趙魏以河為境趙瀕山齊地卑下作隄去
河二十五里河水東抵齊隄則西注趙魏趙魏亦
為隄去河二十五里雖非其正水尚有所淤游盪

時至而去則填淤肥美民畊田之或久無害稍築
宅室遂成聚落大水時至沒漂則更起隄防以自
救稍去其城郭非水澤而居之湛自其宜也今隄
防隳者去水數百步遠者數里此皆前世所排也
今徙冀州之民當水衝者放河使北入海此功一
立河定民安千載無患謂之上策胡氏謂昔人上
策太抵過遠不
在是若乃多穿漕渠于冀州地使民得以溉田分
殺水 攝堅地作石堤北行三百餘里入漳水中
早則開東方下水門溉冀州水則開西方高門分

今河集說

河流民田遭治河堤亦成謂之中策若乃繕完故
堤增卑培薄勞費不已數違其害此為下策
北魏鄭偕言水之湊下浸潤無間九河通塞屢有
變更不可一準古法皆循舊堤何者河決瓠子梁
楚幾危宣房既建水還舊跡十數年間戶口豐衍
又決屯氏兩川分流東北數郡之地僅得支存反
不通靈鳴水由一路往昔豐腴十分病九邑居凋
離墳井毀滅良由水去渠狹又不開馮泉流壅塞
曲直乘之所致也至若量其遠近穿鑿滄澮分立

隄防所在疏通預決渠路令無停蹙隨其高下必
得地形上木叅功務從省便使地有金隄之堅水
有非常之格鈎連相注多置水口從河入海遠近
經通潤其境埴泄此陂澤九月震罷量月計工十
月昏正立匠表度縣遣能工摩畫形勢郡發明使
籌察可否審推岸辨其脈流樹板分崖練 從往
別使業驗分布是非遐睇川原明審通塞當境修
治不勞後遠終春自罷未須人功即以高下營田
因于水陸水種菽稻陸藝黍麻必使室有久儲門

今河集說

豐餘積斯寔上策禦災之方亦為終古井田之制

已上大概論水門之利

宋歐陽修言河本泥沙無不淤之理淤澱之勢常先下流下流淤高水行不快上流乃決此其常勢然避高趨下水之本性故河已棄之道流自古難復決河非不能力塞故道非不能力復不久終決于上流者由故道淤高水不能行也已上論舊河不可復蘇轍曰黃河之性急則通流緩則淤澱既無東西皆急之勢安有兩河並行之理

任伯雨曰禹之治水行所無事亦未嘗不因其變而導之蓋河流混濁泥沙相半流行既久迤邐淤澱則久而必決者勢也惟因其所向寬立隄防約攔水勢使不至大段漫流而已

元區陽玄曰治河一也有疏有濬有塞三者異焉醜河之流因而導之謂之疏去河之淤因而深之謂之濬抑河之暴因而扼之謂之塞疏濬之別有四曰任地曰故道曰河身曰減水河生地有直有行曰直而鑿之可就故道故道有高有卑高者平

今河集說

之以趨卑高卑相就則高不壅卑不瀦慮夫壅生潰瀦生湮也河身者水雖通身有廣狹難受水水益悍故狹者以計濶之廣難為岸善崩故廣者以計禦之減水河者水放曠則以制其狂水隄突則以救其怒治堤一也有創築修築補築之名有刺水隄有截河堤有護岸堤有儘水堤有石船堤治埽一也有岸埽有水埽有龍尾攔頭馬頭等埽其為埽臺及推卷牽制懸掛之法有用土用石用鐵用木用杙用鉅之方塞河一也有缺口有豁口有龍口缺口者已成川豁口者舊為水所豁水退則下于隄水漲則溢出于口龍口者水之所會自新河入故道之深也凡水工之功視土工為難中流之功視河濱為難塞十丈之口視百丈為難北岸之功視南岸為難已上論治水之法明徐有貞曰平水土在知天時地利人事天時既經地利既偉人事乃究夫水之性可順以導不可逆以堙河自壅而豫出險固之平夷勢已濫肆又由豫而充土益疏水益肆決潰之患勢不能已移

今河集說

決既移故渠隨淤指畫之法惟宜首疏水勢平乃治其決之止乃濬其淤

潘季馴曰水以海為壑海口外壅則河身內潰

嘗言上決而後下壅非下壅而後上決是故單灣

開而西橋故道淤塞鎮決而桃清以下塞在海口

決而秦濟遂為平陸然壅與決相與其議者欲以

初必由壅而決其健則由決而壅壅也

濬海為上策不知大河入海之處潮汐往來人力

難以施工然故口皆係積泥水力自能衝刷故海

無可濬之理惟道河以歸海則以水治水導河即

即以濬海也然河非專以人力導也欲順其性先

懼其溢惟善治隄防俾無旁決則水由地中沙隨

水去治隄即濬河之策也若治隄之法有繕堤以

束其流有遷隄以寬其勢又有滾壩以洩其怒水

雖橫暴以三者預為之防自足以無患又曰河之

性宜合不宜分宜急不宜緩合則流急之則蕩條

而河深分則流緩之則停滯而沙淤此以隄束水

借水攻沙為以水治水之良法功要而不可易也

季馴嘗言分水則勢緩勢緩則沙停沙停則河淺

尺寸之水皆由沙而止見其高水合則勢猛勢猛

則沙刷沙刷則河深尋丈之水皆由河底止見其

早築堤束水以水攻沙不旁溢于兩旁則必深刷

今河集說

于河又曰欲疏下流先固上源欲遏旁支先防正

道築塞似為阻水不知力不專則沙不刷阻之乃

所以疏之也合流似為益水不知力不盛則沙不

滌蓋之乃所以殺之也季馴嘗言治河者無二勞

之策不可有喜新炫奇之智惟當收安常處順之

休毋恃求全之心奇責于責難之事毋以末溫之

見強制于巨測之流毋厭已試之規遂惑于通曉

之說捕而河之故轍守先哲之成橫所謂行所無

欣事者。山居贅論曰自古及今治河之說紛如矣

然未有奇策秘計也其稍異者亦曰移河而北載

之高地耳夫宋人回河而東為千古之謂今遽欲

回河而北不復蹈前轍乎或曰別穿漕渠無藉于

河之必無如我何夫漕渠縱無藉于河之可任其

橫決乎淮濟諸州之民何罪而盡委之豁壑乎且

自禹貢以迄于今大河嘗為轉輸之道置河而言

漕不猶回烟而廢食乎或曰棄地以界河使遂其

游蕩夫九州之內莫大于海乃舍其歸宿之地而

于都邑間并間別求一貯水之壑此更不通之論

也然則治河者當如何曰人事修舉而已矣所謂

人事者疏也濬也隄也塞也無不可用也上流利

今河集說

用疏暴漲利用疏漢拒譚新論曰河水濁一石水
六斗泥而民僅引河溉田令河不通利至三月桃
花水至則決以其壅不利也可禁民勿復引河北
即後人河不兩行之左証也賈讓以多開水門為
中策而說者非之謂河流不常與水門海不相值
或併淤漫之且旱則河水已淺
准于分溉際固可泄而似矣然今榆林寧夏以西
西方高水安可往皆引河灌溉有沃饒之利誠上流多為支分稍殺
其悍激之勢未必非利也至漫漶四出之日濬塞
之功茫然莫措于是多為派別平其汎濫而後隨
宜致力規之于正疏可偏廢乎歸流宜用濬農隙
水涸時宜用濬河出險就平中上夷曠蓋鞏而東
魯無崇山巨陵為之防重陂大澤為之節惟恃河
身深濶廣幾順流無阻安可不察其堙障急為萬
滌又北方上阜水性近真霜降水涸性曾不容
舫及伏秋淫潦百川灌輸瀕洞之勢一瀉千里使
不于漫涸無事時預為經理使深廣忽然奔潰而
後固之具有濟乎河流散漫宜用隄地勢卑薄宜
用隄隄有連直逼
曲四種之分蓋河惟易遷任其浸淫無以竹
今河集說

之則變且不測隄以來之使順堤宜趨無從旁溢
所謂因其勢而為之防非逆其流而為之障也若
其沙土疏薄形卑窪則必當規其遠近隨其夷
險多方以制其侵嚙禦其衝若以勞費為虞是
厝火于積薪之下也故道當同則新口宜塞正流
欲利則旁支宜塞歐陽子謂故道不可復亦謂故
道之湮滅難返者耳若源流未改而忽一以時之
衝溢遂棄舊道于不問將隨其決裂何所底止又
水之橫潰多在上流惟下流淤然後上流潰亦必
上流緩然後下流淤此上流謂近海之處正當
海口之上流厚其力而速其勢不當多為之途以弱其力也如
灣河新黃河之類所謂塞亦可用者非乎要以與
時變通曰端順應本之以已飢已溺之心揆之于
行所無事之智河未必終于不可治也宋志黃河
隨時漲落
故舉物濶為水勢之名自立春以後東風解凍河
邊人候水初至凡一寸則夏秋當至一尺類為信
驗謂之信水一月桃花水春末燕青雨積川流櫻集
波瀾盛長謂之杏花水春末燕青雨積川流櫻集
水四月未整麥信秀權變色為之麥黃水五月
瓜寔延蔓水朔野之地深山窮谷固陰滄寒水堅
晚津速于盛夏消釋方盡而沃蕩山水七月最
併流于河故六月中旬後謂之磐山水七月最
今河集說

而東可以疾走壽春淮之北岸為江南潁州之界

又東經潁州之南又東經霍丘縣北

淮水在潁州城南百十里又東十餘里汝水自河

南境流入詳見大河亦謂之淮口南北相爭時要口

也淮之南岸即霍丘縣界南去縣三十里

又東流經潁上縣南又東經壽山之北

淮水在潁上縣南六十里又東三十五里即東西

正陽鎮也東正陽屬壽州西正陽屬潁州夾淮據險為古東之津

要今高旋往來皆輳集焉潁水亦自河南流經此

入于淮詳見大河謂之潁口蓋自北而南者潁口其

必爭之地也又東六十里至壽州之北南去州城

二十五里肥水自南流入焉詳見大河謂之肥口亦

淮肥口者淮南之喉吭戰守之樞机立國于東南

壽州常為重鎮豈非以肥潁二口濱淮環帶也哉

又東經懷遠縣南又東經鳳陽府北

淮水在懷遠南一里流經荆塗兩山間詳見懷遠縣志至縣

城東稍折而北渦水自河南流入焉詳見懷遠縣志謂之渦

口亦淮南津要也又東至鳳陽府北詳見懷遠縣志遠縣係淮而

淮

東三十里曰中步溜又三十里曰長淮溜又三十里曰十里溜又二十里至鳳陽府陸行則七十里而南去府城十里濠州向為淮安重鎮蓋以長淮為屏障也

又東北經臨淮縣北又東北經五河縣南

淮水自鳳陽府而東又折而北又二十餘里經臨

淮縣城北稍東曰新河口濠水自南流入焉詳見鳳陽府志

謂之濠口又東北流八十里經五河縣城東南一

里有滄河沱河濠河潼河自縣西北次第流入俱

五河與淮為五河謂之五河口五河支會之處在縣城東二里

又東經泗州城南盱眙縣北

淮水在泗州城南一里淮之南岸去盱眙縣城北

二里兩城相距七里自昔為淮流於東之虞戰守

所必資也汴水自河南流經泗城東合于淮汴水

南大亦謂之汴口宋時以此為漕運要衝今惟消

流可辨耳由泗城而東三十里龜山峙焉見盱眙縣志

流至此乃盤折而北又二十餘里而洪澤阜陵泥

敦萬家諸湖環漚于淮之東岸淮水漲溢恒在于

此泗州逼淮而地下故侵之患每不能免也唐志

淮

貞元八年淮水溢沒泗州城宋志開寶七年淮水
溢入泗州城咸平四年又溢天聖四年又溢景祐
二年作水堤以備淮水高三十三尺自是患稍
歐陽修云泗州之患暴于淮是也元大德十一年
淮水溢入南門深又尺明正德十二年泗州
水患尤劇蓋淮之患未有不首被于泗者

又東北經清河縣南而合于大河

淮水徑清河縣南五里泗水自北流入焉泗水名清河

詳見江謂之泗口亦曰清口自古為南北必爭之

地今黃河奪泗之流乃為黃淮交會之衝淮之南

岸則運河隸入焉為清江浦口也詳見運淮河既

受黃流之委輸又為運渠之灌注勢不能安流以

達海矣說者曰淮受汝穎肥潯渦汴諸大川及淮

南七十二溪之水以注于海水清流疾恒無壅決

之患淮之患自河合淮始也河自北而東河之身

高于淮故易以還淮之自西而東淮之勢高于清

江浦河渠考泗州淮身視清江浦高故易以啣運

然而河不外飽則淮不中潰惟昇流而北其勢或

力且足以刷河淮却流而南其勢殺河且東之以

潰運矣病淮必至于病運者莫如河利河即所以

利運者莫如淮黃運兩河之樞机自淮握之則今

淮

日之治淮乃治河治運之先務也然則何以治之
曰以淮治淮而已淮之流流于禹貢時未有改也
若欲駕其功于神禹之上則淮不治昔之淮東會
于泗沂今之淮東會于大河會泗沂而治會河而
不治者泗沂小于淮河大于淮也我不能使今日
之河如昔之泗沂乃欲使今日之淮更不如昔之
淮則淮不治然則高厚其隄防使淮無所旁出修
明平水之制使淮不至于漲溢此陳平江之治淮
所以二百年無事也河渠考隆慶四年淮決于高

堰高家堰在淮安府西南四十里河亦決于崔鎮見前漕臣王宗

沐修塞之宋沐決河記是年淮決高堰河躡淮後

清口遂淤海萬歷三年高堰復決于是山陽高寶

口發為平陸興蓋諸處悉為巨浸黃水躡淮之凌濁流西沂浸

及鳳泗清口淮淤海口亦復阻塞而漕塞黃病矣

河臣潘季馴以為高堰淮務之門戶而黃淮之関

鍵也欲導河以入海勢必藉淮以刷沙淮水南決

則濁流停滯清口上湮河必決溢上流水行平地

而邵徐鳳泗不免皆為巨浸是淮病而黃病黃病

淮

州田高丈許或八九尺有奇去高堰不啻卑三尺有奇矣昔人築堰使淮不南下而北趨者亦因勢而導之不然淮一南下曰三尺餘之地勢灌千里之平原安得有淮南數郡縣儼然一都會耶萬歷二十一年淮漫高堰堤上且數人周家橋口原自通行又加決為決高良潤至七十餘丈南奔之勢若倒海高寶邵伯諸湖堤一日崩者百十餘處于時泗城亦復灌溢而所減之水不過尺許則以淮南之地自高寶而東則下由邵伯而南則又昂自興蓋以東濱海諸鹽場此內地亦復昂也泗州之地比高堰為下與高寶諸州縣皆如釜底然安能免淮之浸哉雖然淮之浸河阻之也河之阻未必不仍自淮致之也高堰一帶修守不嚴奸商盜販之徒無日不為盜決計泗州之人未究利害之源但見高堰增築勢必且遏淮以入泗惟恐堰之不速潰也淮之旁流日多則淮之正流日弱于是刷沙無力而黃流益橫清口就淤勢不得不到灌淮南決堤堰而敗城郭委運道于無畔岸莊中矣于淮

此時而議導淮導淮亦治標之一策耳善乎先哲之言曰禦黃如禦敵淮日退則黃日進論者若以導淮為秘計而不察其為弱淮之先徵也淮之患安有窮耶

又東徑淮安府城北又東運安縣南而入于海淮水自清口而東五十餘里而徑淮安府北去城五里而近又東九十里徑安東縣城南又東北五十餘里即海口也黃淮並流勢盛流疾海湖若迎若遏互相回旋其地有四套五套六套之名蓋皆湍激所成也謂之海套勢益東北出西岸近海州雲梯關亦謂之雲梯海口海口處幾十四五里或海七八里安東而上大約二三里此即禹貢以來淮水入海之道也自桐栢發源以達于海經流曲折幾二千餘里漢志淮水出桐栢大復出東至淮陵入海過郡四行三千二百四十里郡四謂南陽汝南九潘季馴曰淮黃相合淮得黃而力嵩江臨淮也黃得淮而流迅兩河相合同趨中流此治淮即以治河即治漕之大机也

右淮河

漢水自梁而荆淮江入海或曰漢合于江自源而源亦甚近矣似難與江河並立列者也余曰雲漢為章詩人歌之大漢之稱其名甚美漢之為義也大矣曰絕漢水

漢水出陝西寧羗州嶠冢山

禹貢嶠冢道漾即此山也水徑以為沔水出武都

沮縣東狼谷中沮縣今陝西畧陽縣東南流注漢然則沔水

特入漢之小水耳乃言沔水之源而不詳漢所自

出外矣鄜道元謂沔水一名沮水東南流會于沔

同為漢水之源說者謂漢有二源理或然矣隴東

皆嶠冢狼谷亦嶠冢之支裔耳今畧陽縣東南有分水嶺或以為即狼谷陸游曰嘗登

嶠冢山有泉消之出山間是為漢水之源孔氏曰

泉始出山為漾非即此水歟

東流徑沔縣南又東徑褒城縣南

漢水在沔縣南十餘里孔氏曰漢上曰沔縣以水

名也又東南流徑褒城南四里而東入南鄭縣界

又東南徑漢中府城南又東徑城固縣南

漢水在漢中府城南三里又東迤城固縣南五里

漢

志云漢水自褒城而東曲折環流為郡邑之襟帶

又東徑洋縣南又東北徑西鄉縣北

漢水在洋縣南一里志云漢在縣境中多灘瀨之

險自是而東水勢漸盛流漸潤又東迤西鄉縣北

而洋水會諸小水流合為漫衍筭里許南北朝時

沿流置戍因以為險

又東北流徑石泉縣南折而南流徑漢陰縣西又南

徑紫陽縣城西復折而東北流徑漢陰縣南

漢水在石泉縣城南縣峙峙漢濱稱為津要徑縣

東五六里復折而南流徑漢陰縣西境又南至紫

陽城西五里復折而東徑城南又東北流出漢陰

縣南境志云漢水北而入興安州界蓋石泉以東

南皆大山盤阻漢江回繞而出也興程記自洋縣

上陸行三十里水行九十里皆云極險所至處名

渭門又一百八十里至石泉縣又二十里至沙壩

馬家營又一百里至紫陽縣又二十里至中沙壩

又十里至興安州自洋縣至興安州回曲及千里

又東北徑興安州北又東北徑洵陽縣南又東南徑

白河縣北湖廣上津縣之南

漢

漢水在興安州城北四里為州境之襟帶漢川有

事州其中流之會也又東百二十里而經洵陽縣

城南興程記州東北十里至洵陽縣家洵水自北流入

謂之洵口又東南流經白河縣北南去縣二里程

起洵陽縣百四十里至樹河又百北去湖廣上

里至夾河又四十里而白河縣北去湖廣上

津縣百二十里江口鎮在焉即漢濱渡口也上津

河縣西北百六十里而次于

白河之後者上津去漢遠也

又東經竹山縣北鄖西縣南

漢水自上津縣而東經竹山縣北境南縣去百餘

里縣境諸水流入焉又東流經鄖西縣南五十里

而入鄖縣境漢江徑此為荆梁雍豫四州之間道

里綿邈山川阻深多伏之患

又東南經鄖陽府城南又東經均州北

漢水自鄖西縣東南流二百四十里而經鄖陽府

城南府北通宛洛西走金商馮北之要地也東北

流百八十里而經均州北

襄樊恃漢水為形勝云唐長慶四年襄均漢四

年漢水溢均襄均等州居民甚眾宋時均襄均多水

患蓋漢水至均州而流益盛也

又東南經光化縣北又東南經穀城縣東

漢水自均州東南流百五十里至光化縣城北

程興

又東南流五十里至穀城縣境

程興

又東南流五十里至穀城縣境

程興

又東經襄陽府城北又東南經宜城縣東

漢水在襄陽府城北漢江北岸即古樊城也夾江

對峙為古今之形勝南北之要衝有事戰守者必

資于此漢建安中閔羽圍于禁於樊城會沔水泛

濫三大有餘羽乘水急擊遂克之自古襄陽倚樊

城為固而樊城恃漢水為險也志云漢水重涓與

大河相似襄陽當其衝自唐以來皆築堤遠城

以防潰決故有襄陽大堤之稱明正統嘉靖間而

被漂溺皆以大堤廢損故也惟修築舊址培高且

厚襄城底恃以無恐自襄陽以下漢水益折而南

漢

凡百二十里而經宜城縣東漢西去又南入承天府界

又東經承天府城西又南達荊門州東

漢水自宜城縣南流百七十里至承天府城西府

控臨津流為南北衝要江沔有事此亦必爭之地

而濁流噴決最為可虞嘉靖末曾被其患不可不

預為備嘉靖四十四年府境支河盡塞而下流竹筒河在沔又南流四十里而經荊門州東境漢水八

十餘漢江至此復漸折而東矣

又東南經潛江縣北又東經景陵縣南沔陽州北

漢水在潛江縣西北四十里又東南經縣北而入

景陵縣境北去縣百里南接沔陽州亦百餘里志

云漢水由荊門州界折而東大小群川咸匯焉勢

盛流濁浸淫溢決為患無已而潛江地居汗下逆

為眾水之壑一望瀰漫無復涯際漢水經其間重

湖浩淼經流支川不可辨也蓋漢水為湖北之害

而襄鄖二州為甚潛江又承襄鄖之委流當漢江

曲折回合之處瀦為大澤勢不能克矣而景陵沔

漢

陽又潛江之委流也今沔陽四境惟湖陂連亘數

數百里皆為漢水所匯蓋漢水性曲往十里九

灣語曰勁莫如濟曲莫如漢鄖沔之間波流回盪

自必瀦為藪澤小民見瀦淤之利復從而隄防之

為民牧者又不諱節宣之宜疏淪之理歲月之間

苟幸無事大水皆至則委之洪濤耳童承叙曰漢

水至濁與江湖水合其流必澄故常填淤而沮澤

之區固成沃壤民漸芟剔壑為阡陌又因其地之

高下修隄防以障之大者廣數十里小者十餘里

謂之曰垸其不可隄者悉棄為萊蕪昔時垸必有

有長統丁夫主修葺其後法久弊滋修不以時垸

愈多水愈迫客堤益高主堤益卑故水至不得寬

緩湍怒迅激勢必衝嚙主堤先受其害客堤隨之

泛濫洶湧悉為巨浸矣 山君贊論曰均州以上

漢人發源未遠故潰決常少漢川以下漢水入江

已遠故橫溢鮮聞惟襄陽以迄沔陽上流既遠而

漢

眾流曰益入江尚遠而地勢愈卑漢水泛濫其中

如潰癰然不可不察其病而圖其方矣 天下之

水大河而外重濁而善決者在北則漳與沁又乘乾溽而此西河往太行而東出自高入海而後漳水之決少漢附江入海而後漢水之決少沁本濁而又并入于河故河之決最多或云河合于淮藉淮以刷河而河可治然淮終非河敵也安能使河之不至于決哉

又東經漢川縣南又東經漢陽府城東北合于大江漢水在漢川縣西南十里又東南流百六十里至漢陽府城北五里又東南經大別山北而南入于

江謂之漢口亦曰沔口亦曰夏口為自古噤喉之地談東南形勝者必以夏口為首也詳見湖廣重險夏口

東岸即是武昌府自昔為重鎮豈非以險要所在控扼不可或疎也哉蔡氏曰禹貢言江漢朝宗于海明乎江漢二川勢均力敵非有主客先後之分矣自端冢發源以達于江經流曲折凡三十餘里漢志沮水出沮縣東狼谷南至沙美南入江過郡五行四十里郡五謂武都漢中南陽南郡江夏也漢水寔南紀之雄矣

漢
右漢水

水經綜要

梁溪鐵盒居士編次

大江卷五 盤江卷六

川之大者大河而外莫如大江然河流朝夕不常
江流亘古未改周匝而垂唇吐百川誠江浩博矣
我為江紀

江源出于岷山

禹貢曰岷山導江荀卿曰江出汶山汶岷通山海

水出焉水徑岷山江木所出也或大江源發于岷山

富矣山谷行田泉流隱伏盤溪曲澗匯流成川鄜

道元曰岷江泉流深遠為四瀆首是也江源志岷

山發源臨洮本塔山臨洮今陝西洮州

之水利志江源出岷山羊膊嶺任孫益州記

灌千餘里洮岷記大江出陝西岷州岷山南入

水嶺或云即分二流一西南流為大渡河詳見

一南流為大江西南流為岷江

溢村至石紐過汶川歷今灌今松茂以北接陝西

縣境即焉所導之大江也今松茂以北接陝西

洮岷之境群山錯雜其澗谷之水皆奔輳而南合

為大江然則江源本無正流禹貢以岷山表識之
而江源可以依據此聖經之文所以不可易歟

西南流經松潘衛西又南經疊溪所西

大江在松潘衛西六十里其上流自大分水嶺而

來又南流經疊溪所西三里盤旋崖石間曾不容

舟矣

又南經茂州城西又西南經威州之西又南經保縣

東又東南流至汶川縣西

大江經茂州西北折而西南經威州北三十里高

碣山下唐維州故地在焉三面臨江號為險塞又

西經保縣城東十里復折而東南經汶川縣治西

曲折環流蜀境西北之保障也

又東南經灌縣西又東南流經崇慶州北又東南經

新津縣南

大川自汶川縣東南流筭二百里而至灌縣西去

城三十三里離堆在焉秦李冰鑿渠分流入成都

處也有內江詳見成都府其正流經岷州西北

五十里又南為味江唐貞元十一年又東南流經

新津縣城南亦謂之皂江又東南流入眉州境蜀
記大江在威茂之間謂之汶江自汶川縣而南往
之隨地易名不可更僕數也

又東南徑彭山縣東又南徑眉州之東又南徑青神
縣之東

大江在彭山縣東北二里其支自灌縣川分流经
成都南境者于新津彭山之間復次第流合焉徑
縣城東江流益盛亦謂之武陽江又南徑眉州城
東四里驀願山下亦謂之玻黎江又南徑青神縣
大江

東二十里南流入嘉定州境

又南流徑嘉定州東又南徑犍為縣東

大江徑嘉定城東謂之通江至城東南而大渡河

合青衣江水自州西南流合焉亦兼合水之稱又

南徑犍為縣城東復折而東南流合叙州府境

又東南徑叙州府城北又東南徑南谿縣東

大江自犍為縣東南流三百六十餘里而至叙州

府城北徑城東南而馬湖江自西南流合焉詳四

水大瀘又東南流百二十里徑南谿縣城東三里又

東南入瀘州境江北岸為富志云大江在府境亦
兼外水之稱控禦蠻楚襟帶兩川為腰膂之寄

又東徑江安縣北又東徑納縣北又東北徑瀘州城
東又東徑合江縣南

大江自南溪東南會黑水縣北南去城

二十里又東南六十里至納溪縣城北又折而東

北流七十里徑瀘州城東南資江自北流合焉所

謂中水是也詳見泗川又東北筵二百里至合江

縣北南去城五里又東北入重慶府境志云大江

自瀘州而上灘磧交錯江流濶狹不常由嘉定而

上重山曲折崖高流迅亭輓益艱自瀘州而下維

灘磧尚列而江深岸濶江淮艤艘可沂流而達矣

又東北徑璧山縣南又東北徑江津縣北又東北徑

重慶府南

大江自合江縣東北流百八十里至璧山縣南

里又東北百二十里而徑江津縣城北二里又

東北二百餘里而徑重慶府城東南涪江合嘉陵

江自北流合焉所謂內水也詳見泗川府居內外

二水之間憑高據深為全蜀之襟要

又东径長壽縣南又东径涪州北

大江自重慶府城東流二百餘里至長壽縣城南

又东流百二十里而經涪州城北至城東黔江自

南流合焉亦曰涪陵江东通湖廣南入貴州黔江

其经道矣

又东北流径鄞都縣南又东北径忠州城南

大江自涪州东北百四十里而經鄞都縣城南程

記涪州六十里至东青驛一衣又东北百九十里

而至忠州城南又东入夔州府境

又东北径萬縣又东径雲陽縣南

大江自忠州东北流二百餘里至萬縣城南又东

二百七十里至雲陽城南又东百七十里即夔州

府城矣

又东径夔州府城南又东径巫山縣南

大江径夔州府城南又东八里而為瞿塘峡所謂

瞿塘灑灑天下之險也詳四川重又东百二十里

至巫山縣城南又东三十里径巫峡中峡長百二

十里兩岸連山舟行其間江之流至為出蜀人

楚之虞詳見四川波濤澎湃崖石嶙峋誠古今之

至險亦山川之奇勝江行記巫山東至巴东縣凡

一百六十里皆在峡中行也亦張玠高廟記曰夔

合數百源而委之沅沅沉澁又甚他所而巴國正

溝壑之勢難乎為力哉已而瞿廬瓜分灑灑孤躡

千崖為磴而却立黃流巨浸帖于東下環數千

里之地既定既旅既歛既粒既

又东径巴东縣北又东径歸州城北

大江径巴东縣城北又东九十里径歸州城北山

峡連綿與蜀相接所謂步之皆險也

又东径夷陵州南又东径宜都縣城北

大江自歸州东曲流百八十里至夷陵州屈城南

城西北二十五里西陵峡在焉與夔州之瞿唐巫

山之巫峡共為三峡州當三峡之衝故言形勝者

恒以西陵為吳楚之西門又夷平也江流至州西

始出險就平故曰夷陵詳見湖廣自州而東又曲

折流六十餘里而至宜都縣西北五十里之荆門

山與南岸虎牙山對峙自昔為險阨之處詳見湖

荆江行記曰蜀中之江會流于三峽者凡二百八十有奇蜀中之灘次及于荆門者凡四百五十有奇自荆門以東其以灘磧名者無復崢嶸之勢亦無概比之多矣又東南流徑宜都城北三里而東達于枝江縣境

又東北徑枝江縣北又東南徑松滋縣北

大江自宜都縣東北流七十餘里而徑枝江縣城

北江流至此分而為二間以大洲謂之百里洲

之北曰北江南曰南江禹貢東別為沱即此地也

大江

又東南流七十里而經松滋縣城北江流至此復

支分為三派名曰川江又東北流 江陵縣界

又東北徑荆州府城南又東南徑公安縣北

大江自松滋縣東北流百二十里而至荆州府城

南府翼帶江沱稱為都會府東二十里曰江津口

江水又分于枝江以東者至此洲盡而流合勢蓋

或者時湮江置戍為江陵重又東地南四十里即

公安縣也江流徑城東北一里又東南入石首縣

界荆州記江水方出峽勢如建瓴夏秋泛漲頃刻

千里然夷陵而上山阜夾岸勢不能溢嘉魚而下

江面浩濶順流直注又兩岸俱平樹下濕水易漫

流惟江陵公安石首監利華容之間江流自西而

北而東而南勢多遷回至岳陽復自西南轉東北

湖水逆流易于漲溢故決害多在荆州决江南北

往々沿岸為堤咫尺不堅千里為壑矣

呂后三年江水漢水

溢流四千餘家八年江漢水溢流萬餘家

又東南徑石首縣北又東徑監利縣南又東徑華容

縣北

大江

大江自公安縣東南流百十里至石首縣城北又

東南流百二十里至監利縣城南又東南流六十

里徑華容縣東北境之黃家驛

驛西南去華容九十里東北至城陵

磯大江流深澗高往來輻輳

又東經岳州府北又東徑臨湘縣北

大江徑岳州府城西北十五里之城陵磯洞庭之

水自南而北由此注于大江謂之荆江口亦曰西

江口又曰三江口以洞庭及澧水與大江並會于

此也

詳湖廣重控據要津為湖南北之喉吭又東

北六十餘里徑臨湘縣城北興程記城陵磯驛南
東六十里至臨湘縣之鴨欄水驛皆漢注要地也又東北入武昌府境
又東北徑嘉魚縣西蓋折而北徑漢陽府城東武昌
府城西會于漢水

大江自臨湘縣而東百十里至石頭驛口驛為嘉魚臨湘
縣分又東北七十里至嘉魚縣城西五里又東北

九十里至薛湘鎮屬嘉魚縣有薛湘驛又九十里至金口驛
屬江又六十里徑漢陽府城東北之大別山南東

折而北出會于漢水所謂漢口也亦曰夏口詳湖廣名

山大別及夏口之南即漢陽府夏口東岸正對武
重險夏口

昌府二城隔江相對止七里為襟束處天下有事
必注意于此又北出而東出即黃州府境矣

江水會漢水並流而北復折而東江之北岸為黃陂
縣及黃州府境南岸為武昌及武昌縣境

江漢並流北出而東折去漢口三十里曰青山磯

在江南岸又東十五里為黃陂縣之沙口鎮北岸
津渡要處又東十五里為陽邏鎮在江北岸有
亦曰沙武口西又十五里為陽邏鎮在江北岸有
北去縣六十里又十五里為陽邏鎮在江北岸有
岡縣與程記陽邏而東十里為抽分廠抽分廠屬黃
處也又東三十里曰白湖鎮在江南岸屬江夏縣

有地司對岸又八十里曰團風鎮又二十里曰三
即漢江行記漢水入江之水益或黃州西百里有
江口雙流夾以江水分流而名此曰三江口又以
比合流而名又三十里徑黃州府城南隔江相望
者武昌縣在江南岸距又東南三十里曰巴河
口在江北岸巴南北份云江濱多故此皆烽火之
區矣

大江又東徑蘄水縣南又東徑蘄州城南江之南岸
為興國州之境

大江自巴河口東三十里至蘄水縣之蘭溪驛北

去縣四又東南九十里至蘄州西之蘄陽口亦曰

蘄水又三十里至州城南江流至此蓋折而東
南又三十里為馬口渡在江北岸東又東南二十

里為富池驛在江南岸屬興國州江之南岸接江
西九江府瑞昌縣境興國州

又東南經濟縣及黃梅縣南境江之南岸為九江府
城之北

大江自富池驛而東又東南六十里徑廣濟縣之
龍平鎮在西北去廣濟百餘里又東南十里徑

黃梅縣之新開口鎮東去縣四十里又東南五十五里即

九江府城北去縣城五十里江流至此濶二十

餘里波濤浩漶謂之潯陽江唐五行志大曆舟行

其間有內路外路之分江南岸為內路江北岸為外

北五里地名官碑夾道江中至龍坪六十餘里亦謂

之九江詳見江西古稱湓口重鎮中流襟帶蓋府

城當吳楚之要會不特江右安危視九江之緩急

而上游之勢難南江左禍福與共所謂城有常險

者非歟

大江

又東經湖口縣北又東北經彭澤縣北江之北岸為

宿松縣及望江縣境

大江自九江府城而東六十里徑湖口縣城北湖

口江西之噤吭也彭澤之水自縣西南二十里注

于大江環城而北故縣名湖口詳見江西南又東北六

十里徑彭澤縣西北二里江流至此益折而北江

心有小孤山與宿松縣分界志云小孤山北去宿

西南接黃江濱又有馬當山與流東縣分界馬當

縣東南去流小孤山當皆江津之險也自彭澤

縣七十餘里

而東北凡百二十里至望江縣之雷港口雷池八

古所謂大雷也西北去縣城二十五里唐志大和

四年江水溢沒舒州太湖宿松望江三縣民由

蓋江南江西湖廣三境大牙相錯濱江環峙為設

險處云

又東北經東流縣北又東經安慶府城南

大江自雷港而東北又二十里江之南岸為東流

縣北去縣城二里又東北流九十里江之北岸經

安慶府城南所謂皖口之險也特立江濱江環三

面屹為形勝蓋南蔽上游之屏障也

大江

又東北經桐城縣南境之江南岸為池州府又東北

徑銅陵縣之北

大江自安慶府城東北流九十里徑桐城縣之樞

陽口西北至縣百又四十里徑池州府之池口驛

南去府城五里又東北四十五里至梅根港古所

謂錢溪也梅根港而上江岸頗狹今南北往來者

往往截流而渡南自池州出江右走閩廣北自廬

州走潯壽趙徐汴為捷徑云又東北二十里為大

通驛又三十里為銅陵縣城北又二十里曰丁家

洲又四十里為荻港驛俱江入繁昌縣界江防考
大通驛而下江面濶三十餘里上游莫過于此又
兼漢港叢雜戍守切矣

又東北經無為州南境江之南岸為繁昌縣之北又
東北經蕪湖縣之北

大江北岸自桐城縣南之樅口至無為州南境

之泥汊河口幾三百里南岸即繁昌縣境又東接

和州之境南岸則自荻港而東三十里往繁昌縣

城北十五里又東北四十里經三山磯又二十里

經暮明江口亦曰暮又東北十里經蕪湖縣城西

五里又東北流入當塗縣界

又東北經和州之東太平府之西

大江北岸自泥汊河而東北百二十里曰裕漢口

北去河州九十里河口又北二十里為西梁山江

為無為州巢縣之通道又北二十里至東梁山與西梁

山隔江相對所謂天門博望之險也詳見江南又

北四十里經采石磯亦曰牛渚圻江之西崖為和

州之橫江浦西北至州城自古有事于東南者多

自橫江濟采石形勝莫重焉詳見江南今沙洲橫

亘或非利涉之道矣采石江濱舊有洲曰成橫列

諸沙諸今延袤相接益復回遠濶濶難行甚

難故道出采石者益少天地之氣日就遷移山川

有常勢又東北二十里經太平府城西北五里又

東北五十里經烈山入江寧府界

又東北經應天府今名城西北江之北岸為江浦縣

及六合縣之境

大江自烈山而東北十餘里經三山又六十里至

應天府城西北觀音門外自觀音門渡江而西北

二十里浦子口又西五里即江浦縣曰自觀音門

渡江而東北四十里曰瓜埠口又西三十里則六

合縣也昔人稱建康江流險濶氣象雄偉信矣

又東北經句容縣北又東北經儀真縣南

大江自金陵而東北八十里曰黃天蕩南北兩岸

濶四十里洲港雜防閑未易又東十餘里經江

南岸之龍潭驛南去句容縣城七十里又東北四

十五里經江北岸之儀真縣城南縣控臨江津南

往來儀真亦利涉之所也

又東北徑鎮江府北揚州府南

大江南岸自龍潭而東百里至鎮江府城西北渡瓜洲江面不過七里有奇又北四十里即揚州府城矣大江北岸自儀真東至瓜洲五十餘里而金山屹峙江中又東十五里為焦山皆控扼江心並稱形勝然金山近在津途尤為要會揚帆擊楫必以金山為表識昔人言京口采石並為東南重鎮而采石江岸北京口為狹故備采石者恒切于京口乃今昔變遷京口江面更不及昔時之采石矣

大江
得不以備采石者轉而備京口乎况歲漕數百萬粟皆自儀真瓜洲而達天下之吭自金山上下數十里間恒之耳而京口而東漸走大母負夷出空沒京口尤為扁鑰之地談形勝于東南安有先于京口維揚間者歟

又東南經丹陽縣北又東徑泰興縣西南

大江自鎮江府城東折而東南流六十里徑圖山下又東南二十里徑丹陽縣北大江在縣北五十里又東即常州府界也大江北所自瓜洲而東百二十里曰

三江口又四十里曰周家橋始與南岬圖山相對為江津戍守處蓋南岬江流直而曲也又東北四十餘里經泰興縣西南又東即靖江縣境矣

又東經常州府北及江陰縣之北江之北岬為靖江縣及如皋縣南

大江自丹陽縣而東三十里經常州府西北之盩口東南至府為戍守要地又東九十里至江陰縣之夏口港又十里即縣城北也一南去城又東三十里為楊舍鎮與常熟縣接界江之北岬舊自泰

興而東為如皋縣境南江北去縣城六十里而靖江縣在江陰縣之西北隔江相望四十餘里孤懸江中稱為京口外衛今北面堙為平陸東北與如皋接西北與泰興接而東西南三面屹峙江濱與江陰武進為唇齒云

又東經常熟縣北江之北岬為通州之南

大江自江陰而東至常熟北四十里之福山鎮江之北岬為通州之南十五里之狼山鎮二山隔江相對江岬濶幾八十里濱江置戍特為門戶之險

然江流浩淼風帆倏忽欲却敵于江中未易言也
又東徑海門縣南江之南岬為太倉州之北由此入
於海

大江自狼福兩山而東波濤洶湧與海接而海
門舊在通州東百餘里稱為江海出入之門太倉
西北去常熟百里東北至海七十餘里亦江面回
合處也今海門益淪于海形勢又一變矣至于崇
明環海為邑沙渚迂回江口倚為外衛然而自守
則有餘制敵或未足江防險易安可一律論歟。

山居贅論曰大江自源祖流七千餘里漢志江水出岷氏道
西微外嶓山至南江都入海過郡九行七千六
百六十里九郡謂蜀郡犍為巴郡南郡江夏盧江
入海之陽故在江之南或稱為南北之限或
恃為天塹之防然用之得其當則節節皆險失其
宜兼慮其可渡險易固無定形矣善武陸抗之言
曰議者以長江峻山限帶封域此守國之末務非
智者所先也

右大江
五嶺以南非禹跡所及乎曰理或有之然則秦漢

以前嶺南不得為中國地矣曰否夫堯和羲叔遠
宅南交南交載在堯典則禹貢時可知也又周公
化行越裳重譯越裳來自成周則唐虞時更可知
也且南交越裳其去嶺南也更遠矣安得謂嶺南
無與于中國乎然則嶺南山川何以不列于禹貢
曰嶺南隔越重山當時澤洞之害固無與焉禹貢
所書皆神禹疏導之塞安得濫及于嶺外也且夫
重內可以畧外舉近可以該遠禹貢言黑水衡陽
是包乎嶺以南之地矣言島夷和夷是兼乎嶺以

南之人矣安得謂嶺南必無與于中國也然則統
盤江而不及五嶺也何居曰山主分而水主合山
之條列易知水之脈絡難辨也然則何以不言左
右江曰盤江之源出于四川雲南之境而徑貴州
廣西廣東之地其在貴州者曰盤江在廣西則曰
左江右江在廣東則曰西江而統之以盤江者從
其源之遠者言之也故但曰盤江也
盤江有二源其出四川境者曰北盤江
北盤江出四川烏撒府四百五十里亂山中一名可渡

河東南流經貴州畢節衛西亦曰又里閩河又南
至雲南德益州東北二十里又東南流經貴州
安南衛東四十里又南經永寧州西境及普安
州東境西去普安州三百里又東經慕役長官司
東西去慕役長官司四百里又南經慕役則南盤流江
合焉

其出雲南境內者曰南盤江

南盤江出雲南曲靖府東南二十餘里石堡山下
一名東山河首受白石瀟湘二南流經陸涼州東
盤江之水匯流出于山之南

西去州七十里又西南流經雲南州宜良縣東去
亦名中延澤又南經徽江府路南州西東去府
縣八十里又南經徽江府路南州西東去府
名大池江亦又南經徽江府路南州西東去府
江盤又東南流經廣西府西北境百餘里又東
經師宗州西北境十去州五而盤江之支川流合焉
徽江府南境之水匯流于臨安府境至阿速州北
二十里亦謂之盤江又西去府西北境廣西府
東南百里又北入于巴盤江蓋南盤江川流浩衍
合回旅互相灌注也紀載又東入曲靖府羅雄州
荒畧源流多誤畧為考証又東入曲靖府羅雄州
東南境西北去州又東經貴州慕役長官司東南
而北盤江合焉

二源合流而入廣西境內謂之左江

南北盤江同為一川自慕役長官司境東南流百
餘里而入廣西泗城州境謂之左江經州東去
八十又東南流經田州東南境三十里又東經
奉議州城北又東經歸德州西南去江在州又
東經隆安縣南二里又東經南寧府城南亦謂
之大江府境又有左右二小江自支趾境內流出
別以又東經永淳縣北去縣里又東經橫州城南又
東歷貴縣城南又東經潯州府城南至城東合于
盤江

右江志云左江一名南江以在廣西南境也一名

鬱江以潯州府舊為鬱林郡也一名牂柯江以昔

昔道通牂柯郡也而其上流則為南北二盤江

江之別出于貴州境內者又有三源一曰福祿江一

曰都勻江一曰都泥江

福祿江出貴州黎平府古州蠻夷長官司東北蠻

峒中一名古南流經黎平府西境去府又南經

永從縣西南三十里又經西北陽洞長官司東

南去司三十餘里有而入廣西柳州府懷遠縣界

○都勻江出貴州黃平州界初名二全江在南徑平越府東南府名麻哈江在又東南經麻哈州治西南又南歷邦水長官司東亦曰邦水河又東南經都勻府城西亦曰河都又東南經獨山州南四十里亦曰獨又東流入廣西慶遠府天河縣界○都泥江出貴州貴陽府定番州西北訖山中一名牂柯安撫司流入番州界東南流入廣西慶遠府南丹州界此廣西右江之上源也

盤江

福祿江自貴州永從縣界南流徑懷遠縣西東去十里又南歷融縣東謂之融江西去縣十五里又東南經柳城縣東西去縣二十里而都勻江流合焉都勻江自貴州獨山州界東流經天河縣西南亦謂之龍江東北去縣又南經慶遠府城北又東經柳城縣北二十里又東南合于融江二江合流經柳州府城南去縣又東南合于融江二江合流經柳州府城西南謂之柳江又東南經象州城西亦謂之又南經武宣縣西而都泥江流合焉都泥江自貴州定番州東南流經南丹州南境又東歷那地州北境

又東經忻城縣北南去縣又東經遷江縣北南去里又東南經賓州南亦謂之賓水又東北經東甯縣南北去縣又東至武宣縣西而合于柳江三江同流勢益盛歷武宣縣東南三十里而為大藤峽口由此而南山峽深險盤行回伏三百餘里為犛犛嘯聚之墟粵西肘腋之患也詳廣西重又東南經故武靖州南又東南至潯州府城北遠城而東合于左江志云右江一名北江以在廣西北境也一名黔江以源出貴州境內也亦曰潯江以自

盤江

潯州合于左江也左右二江並流而東經平南縣東南西去縣又東經藤縣之北南去縣又東至梧州府城西而濰江流合焉見廣西大亦曰三江口又經府南而入廣東肇慶府境左右江合流于廣東境內謂之西江至廣州府南而入于海

鬱江黔江三江合流東經廣東封川縣南北去縣所謂封川扼三江之口也又東經德慶州城南北江以下皆謂之西江又東經肇慶府城南又東經順

德縣北南去與七十里而北江東合焉龍江又東徑廣州府西北城二十里水來合焉東江附詳廣東亦謂之三江口入南流注于大海此盤江源流大畧也蓋徑行滇黔兩粵之間回環四千里之外自嶺以南川之大者無有逾之盤江者也可以禹貢所未詳職方所未載而忽之歎

右盤江

水經綜要

梁溪鐵盒居士編次

漕河卷七 海道卷八

禹貢九州貢道皆會于河之即漕也下達秦漢唐宋河渭淮汴皆漕也隋開道濟永諸渠漕以繼其侈心不專以漕元又濬通惠會通之河以便公私漕販時東南之粟皆由海道漕河之利未備也明因其舊制而益為疏濬歲漕數百萬皆取道于此蓋得江涉淮沂河逾濟而北達于漳衛輸之太倉

漕河

天下大命寔係于此是為漕河

漕河始于揚州

明初定鼎金陵西下江湖之粟東輸而浙之漕最為便利然東北一隅恒仰內地之供意洪武二年儲糧于蘇州太倉以備海運餉遼東五年遂由海道運七十餘萬石至遼自是屢由海道運糧以餉遼洪武十三年又運七十萬石又洪武六年運六十萬石明年運永樂元年命于淮安運糧入淮河沙河至陳州轉入黃河復陸運入衛河以達北京

河南之蔡河也河漕考是年命于淮安用如可載二百石以上者運入淮河沙河陳州至跌坡別以大船載入黃河至陽武入柳樹等處今河南車夫運赴衛河此為變六年命海陸兼運以達北平時駐海道之始也平百費咸集命海運糧八十年復自海運至衛河以淺河如相兼運十二年至陽武陸運至衛河由餘石于通州入自淮入黃至陽武陸運至衛河由衛河入白河橫運糧四十五萬餘石于通州所謂海陸兼運也十三年會通河成海運始廢自是除河南山東兩淮諸處運米各自近道達北京外其浙西漕粟凡一百六十五萬餘石皆自瓜州壩以達于揚州瓜州壩在揚州府瓜州城四十上江及江西湖廣

漕河

漕東上江即揚州應天凡八十八萬餘石皆自儀
真壩以達于揚州儀真壩在儀真縣東南三里詳
定先運改兌之額河淮以南以四萬餘石京師河
淮以北以八百萬供邊境蓋天之下全數言之
揚州蓋東南漕東之咽喉矣河漕致提萬歷二十
橋河口西折而東從姚家渡以入舊河名曰帶新
河

北徑高郵州城西又北徑寶應縣西

漕河自揚州府以達于淮安所謂南河也洪武九

年命揚州城修高郵寶湖堤六十餘里應以捍風

濤時老人栢叢桂奏置湖堤曰命知州趙原督民

湖堤所歷修歷北民苦役無已請開寶應直渠從

之內就外穿渠而北四十里築長堤與渠等引水于

內以便舟楫免宣德七年平江伯陳瑄築高郵寶

應泥光白馬諸湖長堤以便牽輓堤下皆置成

化八年河臣王恕請治揚州至淮安湖塘造閘建

引塘水接濟運河却伯等湖而水接濟河身高于

湖西湖水消耗則河不能行湖得儲水以濟運蓋

嚴防近湖居民決水溉田使湖得儲水以濟運蓋
同勢不弘治二年戶部侍郎白昂以高郵西覽杜
河漕舟徑此往復瀆觸岬輒壞乃奏開復河于

漕河

故堤束以避其患五四十餘里賜名康濟河正德
六年管河郎中楊勗請修築寶應越河不果嘉靖
三年郎中陳胤賢稱寶應西泥光湖運舟入湖三
十餘里湖堤舊基俱是上石築成僅高河面三尺
許堤西湖身高堤東田勢下惟賴一堤以障水且
西有長六合泗州諸水乘高而下遇淫潦即
時彌漫加以黃河水漲又由淮口橫奔數年水患
不時非惟運糧有妨而寶應鹽城興化通泰諸境
民田淪沒飢荒隨至此北江第一患也請照康濟
河事例于湖堤迤東修築運河一道庶可免風波
之患後不果五年御史戴金請濬高寶一帶堤壘
河道十七日漕臣周金奏修寶應一帶堤岸隆
慶四年淮安高堰見前高寶湖堤崩壞五年河臣
萬恭奏修治平水諸閘其路在高寶諸湖周數百
里西受天長七十餘河秋水灌湖徒恃百里長堤
若障之使無疏洩是潰堤也以故祖宗之法偏置
數十小閘于長堤之間又今日但許深湖不許高
堤故以淺船淺夫取河之淤厚湖之堤夫閘多則

漕河

水易落而堤堅浚勤則湖愈深而堤原意至遠也
此年畏修閘之勞每塚一堤即埋一閘歲月既久
諸南盡堙而長堤為死障矣畏浚浚之苦每湖浚
一尺則加堤一尺歲月既久湖水捧起而高寶為
孟城矣無堤曰湖漕漕江置堤與漕同湖堤與
今丁夫以時啟閉湖漕則水則利以復得湖則
沉堤矣今大治平水無漕漕漕漕漕漕漕漕漕
都設四備應設八勢無漕漕漕漕漕漕漕漕漕
制上之禮泰山祠而願設者曰靈應南皆足平水
浩有倍因而勿塚公私百世之利也萬歷三年淮復
決高堰高寶堤壞山陽興鹽一帶悉為巨浸清河
清潭及下志口諸處四年漕臣吳桂芳修復高郵
而湖老隄改桃康濟并築中隄所築弘治中白昂
于堤東越民田三里鑿康濟河通鉤湖謂之東
堤其捍隔民田者為中堤中堤之中有田數十萬
頃謂之國田後國田為中堤沒老堤傾圮至是修復
堤傍老堤為越河東堤改築中堤以便修葺
八年決高郵城南敵樓之北堤南上河田廬皆沒
沒又決寶應之黃浦尋築塞之十二年科臣陳大
科等請挑寶應泇光等越河三十六年置南北閘
二座以避湖險從之河成賜名弘濟後以南北閘
漕河

改為平十三年修築高郵護城隄漕臣王宗沐檄
水高郵界首三里湖北杭家嘴小湖口堤各數百丈又
寶應界首三里湖北杭家嘴小湖口堤各數百丈又
十九年淮湖大漲決揚州邵伯湖堤及高郵中堤
邵伯湖堤是年淮湖衝決邵伯湖堤及高郵中堤
黃白清等築塞之即中二十一淮湖復漲高寶
諸堤河漕考是年淮湖衝決高寶
通西老堤衝決高寶
文郎中伏季文等築塞之六寶在縣南十里曰白
田二十三年高郵中堤復決河巨楊一魁等分導
淮流患稍弭詳見二十八年河巨劉東星檄南邵
伯及界首鎮越河避河險南邵伯鎮中碩雲鳳等
又南界首鎮越河避河險南邵伯鎮中碩雲鳳等
座其邵伯越河又建減水石閘一座舟行者便之
二十年高郵北閘小閘口潰旋塞之四十一年漕
臣陳萬檄南寶應南北月河河漕考是年萬檄即
弘濟河北月河一道長百三十丈南月河一道長
百五十丈又建近湖西堤八淺九淺水石壩二
座先是弘濟河南北二閘每遇夏秋水漲發二
閘不及吞吐舟行覆溺至是水溜夏秋水漲發二
馬淺在縣北十里行覆溺至是水溜夏秋水漲發二
九淺即黃浦也四十七年復修高郵城西石堤
高郵西門窪港口迤南凡數里是年浚界首鎮南
北淤河天啟二年寶應西堤一淺等處為風浪衝
漕河

部一淺亦曰復築治之三年修高郵中堤及濟界
首運河又修築邵伯石堤人以為便漕河考高郵
十餘里歲久不修夏秋潦農田被淹至是築水南
金門二河為障如外湖每遭水災是築水南而
界首運河迤北一帶當高寶湖界處每歲淤積
滑壇無阻又利於官渡至是築其大加濬濟
重運無阻又利於官渡至是築其大加濬濟
石運無阻又利於官渡至是築其大加濬濟
大為築堤長百六興程紀自楊州而北十五里為
楊子灣一里曰東頭灣又北七里曰廟高入十此
又北三十里曰白駒驛有湖二里為邵伯湖
以修之自是而西北湖漸相連風波殊險
三十五里曰烈女廟里名三廟又十里曰白駒驛
入十五里曰白駒驛里名三廟又十里曰白駒驛
州遠城西而北一漲漫皆大湖也
今有西堤中堤人北二十曰清水潭
濟有西堤中堤人北二十曰清水潭
港有西堤中堤人北二十曰清水潭
濟有西堤中堤人北二十曰清水潭
里曰子嬰濟濟西接運河東連潼河入于廣洋湖
里曰子嬰濟濟西接運河東連潼河入于廣洋湖
亦曰子嬰濟濟西接運河東連潼河入于廣洋湖
漕河

河

重湖浩淼城南為清水湖西北接白馬湖
引水注于長河由射其北又築滾水三而
陽廣澤湖則注于支河由射其北又築滾水三而
湖廣澤湖則注于支河由射其北又築滾水三而
堤數里入湖致淮安新湖一帶流復沙濟
東揚水一魁而淮安新湖一帶流復沙濟
以淮水之魁而淮安新湖一帶流復沙濟
淮即北安府城此皆運艘必徑之里至
者也淮楊南北統計三百有十里為輸
地然漕之治否由于諸湖之節宜得宜而諸湖之
治否又由于淮黃之分合無阻嘉隆以來高寶之
間載胥及溺矣說者曰欲開南洞先濬支河濬支
河先通海口此上救弊之善策歟
及北經淮安府城南西折而入于淮又北出以入于
漕河在淮安府城南永樂十四年平江伯陳瑄疏
濬故沙河置開通州謂之清江浦河渠考初曾至
北車盤過壩入淮遂水行六十里至是築府東
維岳所開沙河舊渠蓋加疏治置壩通州又于新
城東西置壩五壩引舊渠水入淮遂水行六十里
漕河

北河決而南則出高家堰席捲湖蕩破諸涵洞包
家園以南必其為沮洳之區矣倘北河水發不衝
噴北河堤岸亦必注南河破運道汎濫于高家堰
一帶然此猶南北獨漲之患也倘南北並溢則上
至清河邵宿下至高寶興蓋且蕩然一壑耳准志
云平江伯劉挑運河南清江浦口其法全仗水平
清江口自新庄閘而下其高卑連為五閘五閘或
濟閘原在新庄福興之間故福興新庄板閘而下
相去止二十餘里潘季馴曰而改置也板閘而下
南抵瓜儀堤湖鑿渠置閘設洞水各相平以時蓄
洩又慮河溢則南侵漕于是堤北河南岸長四十
餘里以護漕河而石甃雞嘴雞嘴壩一
名順水壩于草灣對
岸之衝以護堤慮淮漲則北侵漕于是築漕南之
高家堰長二十六里餘以護漕河而甃磚洞于高
早有辨之界以護堰一防北河黃流入口不免泥
淤同詳為閘壩之制一防各閘啟閉無時不免淺
涸固嚴其啟放之規法至密也其後日就廢弛不
究水平法度不審壩閘利害何怪准之日却而南
河亦乘之同注于漕渠哉漕河議淮安城南漕渠
漕河有徑河有管家西

南諸湖：滿則入漕渠，東岸堤自城南包家園
至寶應界，河六十里有涵洞，自水南則過
閘入湖，外有溝接受，閘餘水會諸湖，不
田時且資灌漑，與海又郡城之東，有湖射陽湖
建諸城石建口，各入海，時各城有湖，或順河有湖，或
順諸港，各入海，此湖由廟灣登鹽城縣北出河，或
捍海以入，海此湖由廟灣登鹽城縣北出河，或
又西北經清河縣治，西又西經桃源縣北，又西經宿
遷縣南

漕河自清江浦口接淮河稍東北行五里而至清
口清口在清河縣治西南又西三十里為三汊口
有巡司即清河分流之處又西二十里曰新河口
萬曆六年議開老黃河舊導新河之處又十里
又西十里曰黃家嘴萬曆二十四年揚一又十里
即桃源縣城不及一里又西十里曰滿家灣又西
三十里曰崔鎮隆慶萬曆間黃運交病又西二十
里曰古城驛又西二十里曰白洋河口歸仁集堤
在焉得射河口東南所以禦黃水雖水湖使不
河助其中刷者也萬曆六年河巨漲又十五里曰
季馴創築長三十里南係甚重又十五里曰
陸家墩又十里曰小河口又十五里至宿遷縣又
十五里為落馬湖志云宿遷縣北有侍立落馬
湖諸山宿遷縣北有侍立落馬湖諸山宿遷縣北有侍立落馬湖諸山
也天啟初議開落馬湖口直口至邳州直河一帶險瀾
漕河凡五十里以避河口直口及磨兒庄一帶險瀾

步洪峭石驚流險與呂梁相埒今上創鑿就平詳
徐然上流決潰漕舟徑此輒有淺澁之虞嘉靖十
州以州二洪洞文初部侍郎王以游南黃河
口以運上言漕河初開原不資于大後因黃河
歷被冲决曹軍豐沛魚臺數十年間漕運阻滯
其勢而曲為宣防故徐呂二洪亦資漕運
以下諸關外昭陽湖多被淤塞今漸南徙
決各口俱已執塞惟存野灘孫德二處上徐
舊渠導河支流直出徐州小浮橋極下徐呂二
此之往年决自豐沛魚臺等處橋極下徐呂二
無干可免决塞之患若今得口無阻矣其後
不支流使歸渠內則二洪得通行無阻矣其後
二洪益至决渠入河上復遷徙萬曆十五年河
决單具黃烟口入河上復遷徙萬曆十五年河
臺壽之郊亦不治之故道無治河之費其後河
河漸决因遂資其准輸五十餘年久假不歸又曰
泉垣居之涓滴不容外溢于是歲久不歸又曰
高而上遇汶泗則鎮口受淤于是歲久不歸又曰
退而內瀦野田為魚以至於河浸灌歲運清流甚
至浸及祖陵而當平輿以運道所資勢不能却
之他徙臣謂宜改移輿輿但用小浮橋股出之流及
宣汶泗沂沭之水已足濟運正不必復彈黃流疏徐
全河也既而二洪益涸河患無已乃復彈黃流疏徐
蓋自徐呂二洪至清河五百四十里重運出其間出
欲僅以汶泗餘波必不得之數矣
又二里出州城東北大浮橋名在四方會橋東北三里本
州城又西北二十里至秦梁洪又十里至茶城舊
為北接南河之口大河曰道從城東北而北小浮橋
橋漸淤遂自茶城合運嘉靖末徐州北小浮橋
漕河有秦梁正與茶城對衝威家港一帶水勢湍溜

自河入秦濟濟運往慶漕舟因另開河北岬塔
山支河以行舟復復淤日開內等開河
隆慶六年河臣朱衡言衝秦命濟州運道阻茶城
以北防黃河之决而入茶城以南防黃河之决而
出故自茶城至邳州宿遷高築兩隄宿遷至清口
遠慶邳州黃河决也自茶城秦溝口
至豐沛曹單皆接築濠水之曰堤蓋防黃河入則
漕渠淤也二處告峻則沛縣密子頭在沛縣東南
至秦溝口應築堤捍禦使之萬曆十六年潘季馴
言河水濁而汶泗清而弱支廣則茶城也水漲池
沙停水落沙去全在南禁嚴明啟閉以時所謂建
南坊守南難也城口逼近黃流元年即中陳瑛以茶
沙停水落沙去全在南禁嚴明啟閉以時所謂建
華二南黃河則移河于茶城東八里則南坊守南
口南去河愈近衝刷益易入南二里南坊守南
年科臣常居敬復于古洪南東則南坊守南坊守
鎮口南去河愈近衝刷益易入南二里南坊守南
受病曰運集也支河接築堤一橋截平南河腹心
茶城曰運集也支河接築堤一橋截平南河腹心
凡二里許又築地本築堤一橋截平南河腹心
支將里廟起以橋地本築堤一橋截平南河腹心
歸德丁家道以河運多成小浮橋以衛之黃始自
三小浮橋河由故道運多成小浮橋以衛之黃始自
漕河

河也西北去又北即山東魚臺縣境

又西北經魚臺縣東又北經濟寧州西嘉祥縣曰鉅

運野

運河在魚臺縣東北二十里自江南沛縣之揚莊

南三十里至梅南北四里東家南沛縣志云在

又北四十里至利建南屬北河又二十里曰南陽

南自留城至南陽所謂新河也其舊運河在縣東

十七里一名谷亭河有谷亭鎮在縣東南二十五

中八里至谷亭又十八里即南陽南此曰運河

所經又西南為塌場口在縣南明洪武元年大將

軍徐達開塌場口引大河入泗通運則運河永樂

九年初濬會通河成江南通河本元四志云名元初定

淮由黃河逆流至中樂登應以江渠水運不通乃

命兵部尚書李善長等自今以濟寧州南河為一

練以東平州之安民山凡百五十里自本符為一

二水亦合于沈以出濟寧之會原一以通泗沂

西北流者至安民山以濟寧之會原一以通泗沂

轉至利津縣以入于海其後海口沙壅又從東阿

北至臨清引汶流濟于御山河二南河由壽張

漕河

餘里而推挽之勞不事焉明初河決

山湖而舍通河淤永樂九年以濟寧

正臨清凡百八十五里凡九閘而

純從封丘荆隆口引河連塌口築堤

百步也南入淮後黃河屢經遷沒而

嘉靖七年河決而南沛縣北廟道口

飛雲橋之水北從魚臺谷亭每行閘

塌場口衝谷亭水徑三年不去三十

縣決入谷亭四十四年黃河決溢谷

復淤于是河臣朱衡改濬新河至南

河今由南陽而西北十里曰棗林閘

至鉅野縣水通閘復合于正河又五

又三里曰邱家莊閘又八里曰仲家

曰新閘又五里曰新店閘又十八里

五里曰趙材閘又八里曰在城閘

州城南天井閘又西北三十五里

汶上縣界通濟閘又西北三十五里

名校堤集西牛頭河合流處也興程

坡閘又十里曰大白茶城而北直至

漕河

武遂入

知潘

河徑二

塌場運道

八年沛

九年河

六年復

以南運

復合于

南陽西

曰魯橋

閘又五

石佛閘

里至濟

濟閘而

鉅野界

增置本

州西三

臨皆所

門上下二南又十二里為阿城上下二南又十二里為七級上下二南又十五里為官窟口又十里

又北經東昌府東又北經棠邑縣東又北經博平及清平縣西

澧河在東昌府城東南自周店南而北十五里曰李家務南一作海務又二十里至府城南道濟南志云昌府南至安平又五里至府城北水通南二南皆鎮凡九十里又三十五里曰梁家鄉南又十五里曰上橋南

二南為又十二里曰魏家灣南又北二十里曰戴家灣南二南屬清平縣志曰清陽驛在二南間又相去各十里河之東所即博平縣界又北接臨清州界

又北經臨清州城西而入衛河又北經夏津縣及武城縣西

澧河在臨清州城西自州北達于天津皆衛河也

志云澧河自清平縣戴家灣南二十里至雙洩鋪又二十里至州南三里之板南又北至城下曰新

南上南稍北曰南板南為北接衛河之口南河至澧河

此勢弱流緩而衛河流濁勢盛故于其間節此置

南以防南河之北出又以防衛河之南溢澧河考而衛河此為交會處每三四月間而沙泉下溢河既淺衛水又消高下陡峻勢如建瓴節宣不可

無澧舟入衛河始無啟閉之阻安流以達天津矣由臨清而北四十里曰夏城窰一作由又北二十里曰夏津縣界東北去縣四十里又二十里曰渡

口驛又三十里經武城縣城西又東北五十里曰甲馬營有巡司而接恩縣界

又東北經恩縣西又北經故城縣東

澧河在恩縣西北五十里自甲馬營東北五十里至鄭家口又三十里至防前又三十里經北直故

城縣東南又七十里即德州矣蓋自臨清而東北即北直大川衛河亦經之道也

又東北經德州城西又西北經景州之東吳橋縣西

澧河在德州城西自故城縣流經此又七十里地名桑園有良店水驛又北三十里為廢安陵縣西去景

州十七里安陵之東即吳橋縣界也東去吳橋三十里又三十里曰黃家園亦曰黃家園河口又三十里曰連兒窩澧河

有連堤驛又東北接東光縣界

又東北經東光縣而又東北經交河縣界

漕河在東光縣城西三里自連高驛三十里而徑

西又東北五十里而經交河縣東五十里之泊頭

鎮又東即南皮縣界興程記自東光縣東北二十里至下台口又三十里即泊

頭鎮新橋驛在焉

又東北經南皮縣西又東折而北經滄州城西又北

經興濟縣西

漕河在南皮縣西北二十里有齊家堰自泊頭鎮

東北二十里徑北又二十里為蔣家窩又二十五

里至滄州南之磚河驛又北二十里至滄州城西

又北四十里而徑興濟縣城西

又北經青縣東又東北經靜海縣北又北接于白河

漕河在青縣城東自興濟縣北流四十里而徑此

興程記興濟縣北十里至周又東北流四十里至

官兒屯又二十里至青縣興程記流河驛東北二

流河驛又六十里至雙塘興程記有唐官兒屯又四

十里至又東北十二里繞靜海縣城北又北二十

里至濁流河又二十里為新口又二十里為楊柳

漕河

青又二十里為曹家庄又二十里至天津衛之河

至此合于白河天津當兩河之交為噤喉重地衛

東為小直沽口畿輔群川悉由此而達于海矣天津衛至海口凡六十里

又西北經武清縣東又西北經灤縣東

漕河在武清縣東三十六里自天津衛以達于神

京皆白河之流也亦謂之通惠河元人鑿州運道

小諸泉徑都城至通州合于白河又南州運道

至于天津皆曰通惠河今亦曰大通河自天津

而西北十里曰丁字沼又十里曰尹兒灣又十里

曰花口又十里曰瀉溝兒又二十里曰楊村驛

潘氏曰楊村以北通惠之勢峻若建瓴自河之流

漕沙易阻夏秋水漲則候其濤冬春水微則病其

流浮沙之地既難是則以備節宣惟有漕

耳治河而堤如搬營口火燒屯通濬厥東

黃家務華家口廟家口棉莊市橋市口漕

不時所常也又三十里曰南北蔡村又十里曰溲

廠又十里曰黃家務又十里曰蒙村又十里曰白

廟兒又十里曰河西務西南至武清

江廟里道託河又十里至魯家渡又五里至江廟又十里

曰靳家庄又十里曰搬曹口又十里曰蕭家林又

漕河

十里曰和合驛屬通州又二十里又三十里至鄒
縣又十里則火燒屯也自河西務至通州張家灣
計百四十里狹河水迅路曲沙停凡五十有九淺
云

又北至通州南而輸于太倉

漕河至州南十五里曰張家灣東南運艘畢集于

此乃運入通州倉雞道記又燒屯北七里曰沙孤堆又六里

曰保運觀亦謂之李二自通州而西又四十五里

乃達于都城則上流淺阻置閘節宣僅容盤運非

運艘直達之道矣詳見京師大河通

潘季馴曰治河莫难于我朝亦莫善于我朝宋元

以來惟欲避河之害故賈讓不與河爭地之說為

上策自永樂以來由淮及徐藉河資運欲不與之

爭得乎此之謂難然以治河之工而收治漕之利

漕不可一歲不通則河不可一歲不治一舉兩得

所謂善也故宋元以前黃河或北或南曾無定歲

我朝不北徙二百餘年此策漕之利也今欲別尋

一道遂置兩河于不治則堯舜之時汎濫于中國

漕河

者此河也縱使漕運無阻民可得而食乎又曰運

河自瓜儀至淮安則資湖自淮安至徐州鎮口閘

則資河自鎮口閘至臨清板閘則資汶泗河泇泗

之水患在泇汶泗涓涓之流患在泗固其堤使之

可捍深其渠使之可容此治泇法也湖以蓄之使

不置閘以節之使不涸此治涸法也邵伯堤固而

湖水無泛濫之虞甯應堤成而閘口免回沙之積

高堰無傾圮之患則淮揚免昏墊之災淮河絕支

流則清口有專攻之力茶城鎮口之閘建深得重

門禦暴之方永通之濟之閘增自無長堤濟運之

困五湖堤界明則汶泗滄涵而不時之需可待年

內閘壩設則蓄泄有所而湖河之利相須汶泗趨

而泉河易竭故坎阿大壩之關係匪輕汶北注而

南旺之東流必微故河家一壩之利賴不少至于

搭架偉梯加幫卑薄雖非一勞永逸之計然亦每

歲修防之必不可已者也儀北通區前其間自昌

平具神山泉諸水由岳山至都城過大道橋亦至

通州入海者曰水也自天津而南至臨清會南河

漕河

也又會稽河南至濟寧天并南合泗沂沭三水自
 濟寧城東北出天并南與汶合南流至南陽出夏
 鎮每俱于五月間彭州又泗河入黃河
 海重運乃月開東水也徐州大浮橋入黃河
 者泗沂并山東水也自直河口至清口者黃
 河也自清口而通淮南至儀真瓜洲者淮湖水也
 王在晉曰東南糧餉由會通河而達京師南北不
 啻數千里搃命曰漕河其寔有六為白漕為衛漕
 為南漕為河漕為漕為浙漕大抵水勢迥異而治
 法亦各有緩急之殊六漕之中惟河漕湖漕最急
 河漕為有源之水而遷決靡定湖漕為無源之水
 衝壩可虞謝肇淛曰漕河由廣陵而達淮安為南
 河由黃河而達豐沛為中河由山東而
 達天津為北河由天津而達張家灣為
 通惠河之四者天下之脈絡所由也
 余毅中曰國家定鼎燕都轉漕湖楚其治河也匪
 直去其害而復資其利故較之往代為最難然通
 漕于河則治河即以治漕會河于淮則治淮即以
 治河合河淮而同入于海則治河淮即以治海故
 較之往代亦最利近歲以來橫議漸起有以決起
 口為不必塞而且欲就決為漕者不知水外勢緩
 沙停漕淤雖有旁決將安用之無論沮洳難舟田
 廬是索途于冥者也有以繕堤為足恃而疑

漕河

遷堤無益者不知河挾萬流湍激異其甚堤近則逼
 迫難容堤遠則容蓄廣寬謂儲不如遷是貯斛于
 孟者也亦有謂海口沒墊須別鑿一口者不知非海
 不能容三漕乃二漕失其注海之本使二漕仍復
 故流則海口必復故額若人力所用豈能幾曰口
 萬分之一別鑿之說是穿咽于胸者也又有謂高
 堰築則泗州溢而欲任淮東注者不知堰築而後
 淮口通淮口通而後入海順欲極泗患而若堰上
 是求前于却者也他如絕流而挑方舟而濬疏渠
 以救流引溢以灌溉襲舊之談而惜時宜之竅者
 紛藉藉載道盈廷至于鈎奇之士則又欲舍舊
 而新是囿于是有沕膠雖三河之說不知既治河
 而又別治漕是以利委壑也又有興復海運之說
 不知歲用民賦而又歲用民命是以民委壑也是
 急分則流緩急則蕩降而疏通緩則停席而淤塞
 故以人力治之則逆而難以水力治之則順而易
 大都盡塞諸決水力合矣寬築堤防則衝決杜矣

漕河

多設減堤則遠堤固矣并堤歸仁則黃不及泗矣
築高堰復閘壩則惟不東注矣堤柳浦偃西橋則
黃不南侵矣修應之堤濬揚儀之淺則湖捍而
渠通矣河身益深而河之赴海也順淮口益深而
淮之合河也切河淮并力以推擠海淤而海口之
宣洩二瀆也易此并水沙之明効也若謂水馴
于分湧于合恐其合而湧也則堤址既遷而奔騰
可恣是窩分子合矣若謂胡不用濬而純而用築
也則築堅而水自合水而合而河自深是藏濬于
于築矣若謂胡不使黃淮分背而乃使淮助河勢
河托淮勢也則合流之後海口即大壩蓋河不旁
決則正流自深得淮羽翼而愈深是用淮于河矣
若謂河決為天數不可以人力強塞故曰故道難
復也然既塞之後河即安瀾是全尺于人矣若謂
胡不創築一渠而拘之膠柱為也則二百年成規
本無容創而自今復之是兼創于守矣若謂閘壩
之復行旅稍滯然河渠既奠而行旅益通何便如
之是倉速于滯矣雖然排河淮非難而排天下之
漕河

異議難合河淮非難而合天下之人情難使非選
擇明而任用專何能奏難成之績哉

右漕河

海道南自瓊崖北達遼碣回環二萬餘里魚鹽之
饒下被于民挽輸之利上濟于國而捷戍之方戍
守之備所係亦重矣今略舉濱海州縣著之于篇
而附以元人海運之跡邑形勝山川事蹟俱其
散見各卷中此不載
要荒藩服及島嶼諸夷皆畧而不書者亦以見重
內畧外之意且不欲啟後世窮兵黷武之心也

廣東為府十有一而濱海之府八瓊州府則回環皆
海也

瓊州府北至海岬十里渡海至雷州府海岬為道
亦十里而儋州北去海五十里萬州東去海三十
里崖州南去海四十里所屬十縣類皆並海而瓊
之澄邁臨高文昌樂會儋之昌化萬之陵水崖之
感恩去海尤近

大海在欽州之南又東為廉州府之南

海在欽州南二百五十里與安南國接壤又東為

大海

廉州府北去府城一千里

又東北折而南為雷州府之南

海自廉州府南境折而東南去雷瓊二府間又繞

而東北今雷州東西南三面皆環海東南去海僅

十里所屬三徐聞一具尤逼海濱矣其在府南

去海三十里

又東北為高州府之南

高州府南去海百五十里所屬州一具五而化州

之吳川具尤逼海濱次則電白具也吳川具南去

去海百里大海自電州而東北經吳川具南又東

經高州府電白縣南而入肇慶府南

又東為肇慶府南境

府南境去海遠而所屬之揚江具則南去海五十

餘里其在府南三十里與高州府之神電具廣州府之

新寧具接界

又東北為廣州府南

海在府南百里而所屬之新寧會香山東莞新

安五具尤為濱海要衝自陽江具而東經新寧具

海

南具南去海七十餘里又具西南二百

新合具南東之崖山在焉又東北經合城南而

三江之水流入焉詳見廣東大又東北經香山具

具外渡海至北所發五十里又東北經東莞具

南具西去大又東南為新安縣南北海自具之西

皆出于此又東北接惠州府界

又東北為惠州府南

海在府南百十里而所屬之海豐縣為濱海要地

具南去海僅數里志云海自廣州府新安縣東北

經府南境又東三百里乃經海豐具南而廣往東

海豈其必由之途也

又東北為潮州府南

海在府南五十里而所屬潮陽惠來普寧澄海四

具尤近海濱自惠州海豐具東二百三十里經惠

來具南在具南又東經揭陽具南在具南

又東經潮陽具南在具南又東經普寧具南在具南

海具南在具南而接福建漳州府界

福建為府九而濱海之府四其西與潮州府接境者

海

曰漳州府

海在漳州府东南五十里而所屬詔安漳浦海澄

三县皆濱海衝要也自潮州澄海县东北入詔安

县境海在县城一里又东北經漳浦县东北入詔安

府东南而海澄為漳州之戶且之东北以及西

南皆濱大海欲固漳州必先衛海澄

又东北為泉州府南

海在泉州府城东南四十里唐貞觀二十一年而所

同安惠安二县尤為衝要自漳州府海澄縣东北

經同安縣南海十餘里又东北經府东南又东北

經惠安縣南海十餘里又东北接興化府界

又东北為興化府南

海在興化府南三十里自泉州府惠安縣东北入

府境又东北接福州府福清縣境东南有警防惟

最切

又东北為福州府东

海在福州府东百里而所屬福清長樂連江羅源

四县皆濱海之區自興化府东北境福清縣东

海

去海二里又北經長樂縣东去海六十餘里又北經府东

而連江流合為大川福州府又北經連江县东去海四十

里又北經羅源縣东南去海三十餘里又东接福寧

州界福州者东南之奧區海陬之襟要也自福州

而達江浙帆往來最為捷徑自福州而達交廣

東溯駕浪东西便易东晉末孫恩肆毒于东海其

黨盧循竄入番禺既而劉裕與循等相持于潯陽

裕潛遣水軍自海道襲番禺則閩海非經行之地

乎唐咸通中安南陷于南詔諸道兵皆屯聚嶺南

餽運難阻閩人陳璘石建議自福建運米泛海至

廣州軍食以足宋理宗朝朱子奏劄言廣東海路

至浙东為近宜于福建廣東沿海去處招邀米客

景炎祥興之際自閩入粵与蒙古爭衝于海島无

至正十九年昔山东南之路不通議遣戶部尚

書貢師泰往福建以閩鹽易粮給京師得數十萬

石其後陈文定上自閩中海運貢奉不絕明初定

閩粵皆由海道而前湯和出明州海道取福州而

廖永忠自福州海道定廣東世廟時倭夷播患滅

海

除之績多在閩粵海中至安南用兵識者皆以謂

海道之兵不繼故未克盡平也

內口又至鼓山寺至琅琦一港

河長又至福州口至民遠鎮

至長樂州口至正街

日望州口至正街

正北望州口至正街

王兼望州口至正街

一兼望州口至正街

溫州府至福寧州

北山府至福寧州

溫州府至福寧州

溫州府至福寧州

溫州府至福寧州

溫州府至福寧州

溫州府至福寧州

溫州府至福寧州

溫州府至福寧州

溫州府至福寧州

溫州府至福寧州

又東北為福寧州界

大海在州東六十里自福州府羅源縣東折而北

大海在州東六十里自福州府羅源縣東折而北

大海在州東六十里自福州府羅源縣東折而北

大海在州東六十里自福州府羅源縣東折而北

出徑州東又遠州北而連浙江温州府界

浙江為府十一而濱海之府六其南與福寧州接界

者曰温州府

大海在温州府東八十里唐顯慶元年

府境七州而所屬平陽瑞安三縣皆濱海

地也自福寧州北徑平陽縣東

瑞安縣海在縣東百里

經樂清縣東海石縣

又東北為台州府界

海在府東百八十里而所屬太平黃巖寧海三

皆濱于海自樂清縣東北徑太平縣

又東北經黃巖縣東海去縣城

郡之門戶也又北境府東

又東北為寧波府界

海在府東南百餘里而所屬之象山定海慈

具皆濱海要地也自寧海縣東折而北出為象山

具距府數十里自寧海縣東折而北出為象山

具距府數十里自寧海縣東折而北出為象山

具距府數十里自寧海縣東折而北出為象山

具距府數十里自寧海縣東折而北出為象山

具距府數十里自寧海縣東折而北出為象山

具距府數十里自寧海縣東折而北出為象山

當其衝其衝東北而定海不特寧波一郡之鎖鑰

而全浙之嚆噓也由定海而西為寧波之北境府

距海六十餘里又西則慈谿之北矣六十里蓋海自甌

皆北行至台州東北乃益折而東過象山又折而

西府境遠當浙旋之慶东南北皆險也自寧波北

望金山大洋出崇明沙上海門風帆集飛信宿可

至寧波告警大江南北安得安然無事歟

大海而折而北出西南為紹興府境

海在府北三十里浙江錢清江曹娥江之水並會

于此而入海謂之三江海口唐永和二

趨杭州不過百餘里合城以此為門戶而所屬之

餘杭縣亦為濱海要地海在縣北自府北而東北

對海寧海鹽一帶烽火相接也

又北為杭州府境又東北為嘉興府境

海在杭州府海寧縣南十里與紹興府三江口相

接並為襟要唐大曆十年自海寧縣而東又微折

而北經嘉興府海鹽縣城東里許又東折而入江

南松江府界

海

江南為府十有四而濱海之府四其南與嘉興府接

境者曰松江府

海在松江府東南七十餘里而所屬上海縣亦濱

海要區也自海鹽縣東北折即府境金山衛在府

北歷上海縣東七十里而吳松江之水自其北以

達于海矣吳松江詳見南

又微折而西北經蘇州府之東

海在府東百五十里而所屬之嘉定縣太倉州常

縣皆濱海崇明縣則孤懸海渚在太倉州東二百

東北與海門之料角嘴相為控帶為長江水衝舊

稱險要今自上海縣而北即嘉定縣東境海在縣

五里縣南吳松江又北即太倉東境海在縣東

河入海處也又北為常熟東北境海在縣東大江

徑其北以達于海江之北所即揚州府境矣海運

家港出揚子江南所候潮長沿西行半日到白茅

港潮平帶蓬橋過撐船沙去轉崇明沙正東行

有雙塔南有范家灘東南有張家沙江口有陸家

嘴可避口外有晴沙一帶直至崇明江北有瞭角

海

以達東北皆瀋海南與又東北為登州府萊陽縣
海州及安東縣相生境百餘里又東為撫霞具境海五里南又微折
而東南為文登具境東北西亦皆瀋海此山東
南面之海道也

大海經登州府東境又折而西經登州府之北及萊
州青州府之北

海自文登縣東北出而西折經寧海州之北至州北
五十里又西經福山具之北海五里又西經登
州府之北海在府城北至連東在州衛旅順海口

而近又西經招遠縣之北海五里又西經萊州
府之北海在府城又西經昌邑縣北海在具北五

又西經濰縣北海在具北又西經青州府壽光縣
北海在具北又西經樂安縣北海在具北

又西北入濟南府境此山東北面之海道也
大海西折而北出經濟南府之東北

海在濟南府濰州東北六十里今自樂安具而西
北經蒲臺縣東西至具百又北經濰州東又北經

利澤具東海在具北三十里又北經霑化具東海在具東
六十里

而入北直滄州境蓋山東之為郡者六而瀋海者
凡四

又北經北直河間府之東

海在河間府滄州東百八十里自霑化具境經鹽
山縣東海五里又北經州境又北經靜海具東

海五里又北當漳衛諸川入海之處所謂小直沽
也天津衛在衛北六十里為畿輔喉嚨之地元

人海運至大都者皆集于此明初亦因其利今漕
運之達京師者亦自天津而北也

一字行一曰夜見半遺沙門島挑南字多必見萊
州三山柳東北行半日便見沙門島若挑北多見

北中東行好風一日夜到劉島南見洋重東挑
北一字行轉成山嘴正南行好風一日夜到劉島南見洋重東挑

減一見白水而挑二行一日便見長水漸
西收長水如收三洪洪如不著洪東行具保水到白

若紅坐茶山往西一字行朝北見崇洲沙南見
青浦嶽所到家港如見黑水即止南見多即見

多那往正東行看水色收風如收三沙洪如風不便
一日必是伏了見茶山如不見陽界山又正西不見茶山見

里係水多便者正西行必見石龍山連山連山曰
大海又遼東極東之府亦及於平家之出南

海自天津而東北為順天府實取具東南境海在
餘里二百又折而東為豐潤縣之南境海在縣南大

東為永平府澤州南境海在州又東為樂亭縣南
境海在縣南又東經永平府南境海在府城又東為

昌黎縣南境海在縣南又東經小開海南而
接遼東境海在開自營東迄于滄川永州永平之
所謂渤海之險也

大海自西而東經廣寧之南境又南折而東出經遼
陽之南境

遼東行都司南向皆濱海為險曰環裝二千里自
山海關而東曰廣寧前屯衛二十里又東曰寧遠
衛十五里又東北曰廣寧中屯衛十五里又東
曰義州衛五十里又東曰廣寧右屯衛三十里
又東曰廣寧衛三十里此古所稱遼西地也自
此折而南經海州衛之西南曰岷州衛亦曰三
日遼河口在海州為遼河入處海之又南經蓋州
海

街西去街十里又南經復州街西去街十五里
又南經

金州街西去街三十里又南折而東經街南
里又旅順口關為遼東金鎮咽喉之地

境內北古所稱遼東地也蓋西南以安南
東北以朝鮮為藩屏懷柔震疊之規模于此亦可

親矣海運者自遼河口開洋順風一日夜
三二日夜徑抵天津班水至東行見白水帶正
勤戰點等子長淮一又八尺漸減至一文五

西行戰揚子江洪如不見半湖使見崇明沙
潮至刘家港內此運舟連東南還之道自

丘瀆曰海運自秦已有之而唐人亦轉東吳粳稻
以給山越社爾詩曰陽康侯路擊鼓吹笙笙雲帆
六勞吳門持粟帛汎海也然以給遼方之用而
凌蓬萊此唐人海運之証也然以給遼方之用而
已用之以足國則始于元初伯顏奉宋命張瑄等
以宋國籍自崇明由海道入京師至元十九年始
建海運之策命羅璧等造平底海船運糧從海運
抵直沽是時猶有中梁之運不專于海道二十八
年立都轉運萬戶府督歲運而至大中以江淮江
海

浙則賦每歲所辦糧充運自此至末年專仰海運
矣說者謂雖有風濤飄溺之虞然視河漕之費所
得益多故終元之世海運不廢

羅洪先曰考元至元二十一年伯顏始建議海運
尋建海道萬戶府三任故海盜未清張瑄羅璧為
萬戶初皆押運糧三萬五千石船大者不過千石
小者三百石自刘家港出揚子江盤轉黃連沙嘴
月餘始至淮口過膠州勞山一路至延真島望北
行轉成山西行至九真島劉公島沙門島放棗州
大洋收界河兩月餘抵直沽寔為繁重至元二十
六年增糧八十萬石二月開洋四月直沽交卸五
月還復運夏糧至八月回一歲兩運是時船尚小
二十七年朱清長與李福四押運自揚子江南洋
落潮东北行離長淮至白水綠水徑黑水大洋北
至延真島轉成山西折入沙門南棗州大洋進界
河不過一月或半月至直沽漕運利便

招兩浙上戶自造運船量給脚價船大者八
九千小者二十餘石歲運三百六十萬石至京師
海

迤南者貢六循道而自上海至直沽內揚村馬
頭凡一萬三千三百五十里不出月餘即達省費
不贊若長樂港出福州徑崇明以北又自古未有

之利也元史初海運之道自平江刘家港入海徑
開洋沿山嶼而行抵淮安路靈山洋投東北海州
寧府東海州密州膠州界故靈山洋投東北海州
淺沙行一月餘始抵成山計其水程自上海至揚州
馬頭凡一萬三千三百五十里至元二十八年朱
清等言其路險惡復開生道自刘家港開洋至
脚沙嘴其路險惡復開生道自刘家港開洋至
過利島至之東沙門二島故棗州大洋抵界河口
其道差為徑直明年千戶殷民畧又開新道從劉
宋港入海至崇明州三沙放棗洋向東行入黑水大
洋取成山轉西至刘家島人至登州沙門島于棗
州大洋入界河當舟行風信有碍自浙西至京師
不過旬日而已視
舟二道為最捷云

梁夢龍曰元史稱元人海運民無輸之勞固有儲
蓄之富今國家都燕則賦自东南而來者僅恃會
通一河識者不無意外之慮若尋元人海運之道
別通海運一路與江漕並行江西湖廣江東之粟
照舊河運而以浙西東瀕海一帶由海運未為非
策也立氏濬亦又曰元人由海運或有損壞者以
起自太倉嘉定而北也若但自淮安而東循登
海

萊以泊天津本名北海中多島岫可以避風與東
南之海渺茫無際者迥異誠議運于此是名雖同
于元人而利寔專其便易矣

王在晉曰元 使其民是以投之窮海而忍視其
死至元二十八年漂米二十四萬五千石有奇至
大二年漂米二十萬九千石有奇其隨舡汨沒者
不知幾千人矣元史亦言風濤不測夫驅民而徇
于沉溝之中仁人忍言也况以今時而出海道
則三十六島之間定有餘糧矣或者曰利害相回
在審時而度勢事之不可執一論也豈獨海運為
然哉

山居贊論曰禹貢言浮于江海達于淮泗又曰夾
居碣石入于河是貢賦之道未嘗不兼用海也
秦人飛芻輓粟越于黃腫琅琊眉海之郡轉輸
北河其制未盡非也而用民失其道矣說者謂
海運作備於秦而效法於元豈通論哉

右海道



海

經初亦輔

董

同里後學
龔易圖題

光緒丙子三
山林氏開雕

本傳

林則徐福建侯官人嘉慶十六年進士改翰林院庶吉士十九年散館授編修二十一年充江西鄉試副考官二十四年三月充會試同考官四月充雲南鄉試正考官二十五年二月授江南道監察御史時河南儀封南岸工程未竣則徐以料販囤積居奇奏請飭地方大吏嚴密查封平價收買以濟工需下所司議行先是海盜張寶投誠後累官至副將至是復擢總兵則徐恐其驕蹇不可制疏劾之

上巖其言四月

國史本傳

京察一等復帶

記名以道府用尋授浙江杭嘉湖道道光元年聞父病引疾歸二年授江蘇淮海道未赴任署浙江鹽運使三年遷江蘇按察使四年正月署布政使八月丁母憂五年奉旨赴南河督修隄工工竣仍回籍六年四月命署兩淮鹽政以疾辭十月服闋七年五月授陝西按察使署布政使旋升江甯布政使十月丁父憂十年正月服闋六月授湖北布政使十一月調河南布政使十一年七月調江甯布政使時江蘇水災咨糴河南米麥則徐委員赴商邱劉家口及陳州光州採辦由河淮運達江境

順道親往督辦並於淮揚一路勘災籌賑十月擢河東河道總督十二年正月疏言運河挑工已完六分惟沿隄出土之路因泥漿拋撒逐條凍積名曰泥龍尙未除淨日積日多挑運更爲費事一經春雨更恐沖入河心見飭工員挑完一段卽起淨一段泥龍其已挑未淨之處官差夫頭均量子懲責

上是之二月擢江蘇巡撫卽赴任三月奏言稽料爲河工第一弊端其門塚灘塚底廠及併塚戴帽各名目非抽拔拆視難知底裏見將南北十五廳各塚查明抗弊者察治並請裁山東泉河通判得

國史本傳

二

旨向來河臣查驗料塚從未有如此認真者六月抵巡撫任疏言江蘇錢穀最爲繁重而漕務痼疾已深整頓錢漕先懲已甚清釐倉庫尤貴截流當執法者不敢以姑息啟玩心當設法者不敢以拘牽礙全局報

聞時議裁汰冗員則徐借兩江總督陶澍奏裁江甯鎮江二府照磨揚州府檢校華亭縣主簿金壇縣湖谿司巡檢又借南河總督張井奏裁丹徒如皋二縣縣丞儀徵清江閘閘官均

允行閏九月以南河盜決官隄首犯陳端日久未獲降五級留任先是則徐在江甯藩司任內以各屬水災建議倡捐

煮賑資送留養收孩瘞棺捐衣勸糶養佃典牛借籽種禁燒鍋凡十二條經陶澍以

聞至是事竣借陶澍奏請獎勵捐輸出力各官紳

允之十二月密陳藩臬道府考語疏言察吏莫先於自察必將各屬大小政務逐一求盡於心然後能舉以驗屬員之盡心與否若大吏之心先未貫徹於此事之始終又何從察其情僞臣惟恃此不敢不盡之心事事與屬員求其實際謹將司道府之立心行事人品官聲略具梗概以

聞初則徐任按察使時奉

國史本傳

三

旨綜辦三江水利以憂去任經陶澍奏明孟瀆劉河分年籌辦至是孟瀆工竣則徐以劉河近日淤墊更甚奏請接行勸辦

從之七月奏言江蘇錢漕倍於他省其中有緩有急有舊有新勢難一律清解與其漫無區別徒令剜肉補瘡莫若專嚴於提新而暫緩於補舊新款果能全解是州縣無新虧而舊欠亦可漸冀彌補得

旨竭力爲之八月奏江蘇各沙洲前經召佃收租充水利經費惟其中有書院善堂公產及民戶承買之業請自道光八年新例以前報部有案者遵照舊案一律准買執業

其未經報部及例後所報者發還原價概行歸公以示限制而杜效尤下部議行是年夏秋間江蘇各府或江湖盛漲廬畝被淹或暘雨愆期收成積歉九月蘇松等屬續遭風雨木棉穀粒均有受傷委員勘實奏請蠲賑格於

廷議復上疏曰蘇松常鎮太倉四府一州錢漕最重道光三年水災以來歲無上稔民力益見拮据今歲秋禾節節受傷甚至發芽微爛每畝比之上年少收五六斗民間積歉已久蓋藏本極空虛當此秋成之際糧價日昂來歲青黃未接不知更當何如小民口食無資而欲強

國史本傳

四

其完納卽追呼敲扑亦有時而窮前此漕船缺米州縣尙能買補近且累中加累不但無墊米之銀更恐無可買之米且鄰省亦連被偏災布疋絲紬銷售稀少權子母者無可牟之利任筋力者無可趁之工故此次雖係勘不成災而困苦情形實與全災無異視此景象時時恐滋事端儻通盤籌畫有可暫紓民力之處總求

恩出自上多寬一分追呼卽多培一分元氣疏入

報可十一月以陳端就揜伏誅偕陶澍奏保出力人員十五年正月奏鎮江所屬丹徒丹陽運河爲江浙漕船要道見屆大挑之年請計段興工均

允之十一月署兩江總督十六年二月回巡撫任七月復署兩江總督十一月入

觀十七年正月擢湖廣總督時荆襄歲苦水患則徐抵任後修築隄工躬自監視七月奏籌襄陽等屬鹽務緝私章程如所議行尋以江南河庫道李湘莖因庫款不清褫職則徐坐前任江蘇巡撫時註考不實降四級留任九月前任總督訥爾經額奏武岡州滋事首逆藍正樽已被鄉勇毆斃則徐遵旨研究亦以毆斃屬實覆奏

國史本傳

五

上責其隨同附和遷就了事降五級留任十八年二月偕湖南巡撫錢寶琛奏籌辰沅道屬苗疆屯防各事宜下部議行又疏陳整頓鹽務略言貧民挑運售私其近川近粵近潞之處與兩淮場竈皆遠而鄰鹽一蹴卽至成本既輕售價自賤且鄰省鹽課皆輕准綱獨重卽彼此同一官鹽亦必彼盈此縮况以無課之私販紛紛侵灌其勢更不能相敵見在剴諭紳民日用飲食何在不可節省獨於食鹽計較貴賤犯法食私紳衿革功名平民受滿杖明利害者當不至如是之愚且湖廣錢漕最輕若鹽課復背官食私天良何在嗣後責成紳衿大戶及鄉團牌保互禁食私犯者公同送究其挑賣之窮民許改充

肩販由官鹽店給票赴鄉賣完繳價再從前襄陽宜昌
衡州三處奏明官運商鹽減價售賣以敵鄰私歷辦並
無成效且一種姦販轉買減價之賤鹽以灌旺銷之引
地藉寇資盜無異剜肉補瘡應將此三處不令減價以
杜流弊四月奏請湖南提督常駐辰州府扼要彈壓均
允之閏四月湖南撫標右營遊擊馬辰失察家人及弁兵舞弊
事覺則徐坐曾經保奏降四級留任九月奏各州縣水
旱偏災奉

恩旨贍黃祇能開載若干村莊其地名不能一一全敘難保吏
胥無高下其手矜民亦或狡稱蠲免紛紛許訟請將應

國史本傳

六

蠲應緩應遞緩之項畝細冊由各州縣另行繕榜隨同
贍黃徧貼曉諭並責成該管道道府稽查毋許隱匿

上嘉其所見精細

允行先是鴻臚寺卿黃爵滋疏請嚴禁鴉片煙以塞漏卮吸食
者治以死罪

命下中外各大臣議奏則徐奏言鴉片流毒已甚非難於革癮
而難於革心欲革玩法之心安得不立忱心之法况行
法在一年以後議法在一年以前轉移之機正繫諸此
必直省諸臣共矢一心極力挽回以期永絕澆風此法
乃不為贅設遂擬章程六條一收繳煙具以絕饒根一

各省於定議後出示分一年為四限遞加罪名以免觀
望一加重開館與販及製造煙具罪名勒限自首以戒
其流一失察處分先嚴於所近一著令地保甲長查起
煙土煙膏煙具庇匿者罪同正犯一豫講審斷之法以
杜流弊因繕呈戒煙經驗藥方數種尋奏湖南湖北等
獲煙販並收繳煙土煙膏煙具情形
上甚嘉之十一月入

觀

賜紫禁城騎馬

命頒給欽差大臣關防馳往廣東查辦海口事件水師成歸節

國史本傳

七

制十九年三月借總督鄧廷楨等奏查辦蕙船二十二
隻起獲煙土二萬二百八十三箱請酌給茶葉大黃以
示體恤得

旨所辦可嘉之至該夷畏罪自首情尚可原免其治罪酌賞之
處著照所議則徐下部優敘四月奏夷人夾帶鴉片請照化
外有犯之例人即正法貨物入官議一專條並酌予限
期

上命軍機大臣等議行新例既定則徐請先傳檄喚咭喇國王
諭以利害擬稟呈

覽頒發又遵查海口排鍊礮臺情形奏言廣東中路海口以虎

門爲咽喉進口七里一山屹立海中曰橫槽其前有巨石曰飯籬排又其前小山曰下橫槽海道至此分二支右多暗沙左以武山爲岸山下水深夷船必由之路海面僅三百餘丈鎖以鐵鍊承以木排復建礮臺俯臨排鍊就令夷船堅固衝斷鐵鍊尙有一層阻截羈絆多時臺礮乘之必成灰燼報

聞時通商之國以十數俱遵具並無夾帶鴉片切結惟啖咭喇持兩端七月夷目義律率船五隻以索食爲名犯尖沙背則徐檄參將賴恩爵禦之九龍山碎其雙桅大船夷船紛集礮彈如雨我軍以網紗障船就旁施礮斃夷多

國史本傳

八

名接仗踰五時夷人死傷益眾遂巡遁八月復檄守備黃琮等偵夷船於潭仔洋面乘夷人方開礮亟擲火斗火礮焚其船敗走之義律因潛赴澳門倩他國夷人遞說帖求轉圜則徐以其言未可信奏請相機勦撫

諭曰既有此番舉動若再示以柔弱則大不可朕不慮卿等孟浪但誠卿等畏葸先威後德控制之良法也時御史步際桐奏謂責夷出結徒開含混之路則徐覆言夷人最重然諾彼愈不肯出結愈見其結之可靠亦愈不能不向其飭取臣不敢存趨易避難之見致負委任尋義律經則徐檄諭雖自稱悔罪稟請逐船按查勒限驅回空蕙仍

觀望圖免具結九月復乘閒糾兵船滋擾水師提督關天培敗之穿鼻洋遂竄泊尖沙背則徐以其北有山梁日官涌可以俯而攻也令深溝固壘以待之噍夷果六犯官涌皆受懲創然猶逗留外洋則徐疏其反復情形上以彼曲我直中外咸知

諭令停止貿易暴其罪狀驅逐出口則徐復請

敕下福建浙江江蘇各督撫嚴防海口如所請行先是三月則徐調兩江總督未卽赴任十二月調兩廣總督奏請移高廉道駐澳門並撥隸水師以資控馭

國史本傳

九

船概禁出洋以斷接濟則徐遵議奏言自斷噍夷貿易後他國夷商喜此盈而彼絀當以夷制夷使相閱相睽若概與之絕轉恐聯爲一氣且廣東民人多以海爲生若概禁出洋則勢不可以終日擬令漁人出洋止許帶一日之糧庶少接濟下軍機大臣議行時噍夷被逐寄旋外洋句引漁船蛋戶誘以重利希圖接濟銷售二十年正月則徐定計以毒攻毒令關天培密裝礮船雇漁蟹各戶教以出洋埋伏候夜深順風揚火焚賊附夷舟匪船二十三隻延燒夷舟及海灘篷寮自是漢奸膽懾夷船接濟幾斷四月奏尖沙背爲夷船經由寄泊之區

又爲粵省東赴惠湖北趨閩浙要道請與官涌兩處各建礮臺俾聲勢聯絡如所請行五月再焚夷船於磨刀外洋延燒匪艇十一隻蓬寮九座尋謀知嘆夷新來兵船遊駛外洋請

飭沿海各省嚴備嗣探夷船揚帆東向因奏言夷情詭譎凡事矯飾虛張若徑赴天津求通貿易所陳或會恭順仍懇優以懷柔之禮

救查嘉慶二十一年成案將其遞詞人由內河護送至粵藉可散其爪牙六月嘆夷改犯浙陷定海掠甯波則徐上疏自請治罪並密陳夷務不能中止略云嘆夷所憾在粵

國史本傳

十

而滋擾於浙雖變動若出意外其窮蹙實在意中惟其虛僞性成愈窮蹙時愈欲顯其桀驁試其恫喝甚且別生祕計冀售其奸如一切皆不得行仍必帖然俛伏第恐議者以爲內地船礮非外夷之敵與其曠日持久不如設法羈縻抑知夷性無厭得一步又進一步若使威不能克卽恐患無已時勢必他國紛紛效尤不可不慮因請戴罪赴浙隨營自效嘆夷旋復擣斃於粵則徐調集米艇火船築墩置礮於蓮花峯下爲關閘前山障蔽又以安南軋船專擊船底夷人所憚遣人求式仿造以備火攻七月親駐虎門督師水路夾擊轟傷夷船沈其

三板數隻獲礮彈大小二百有奇八月再敗之龍穴洲船夷惶亂不能拒僅放空礮他船來援我軍轟斷其篷索不得進遂乘潮南竄二役斃夷無算官兵受微傷僅數人捷奏未至九月

諭曰自查辦以來內而姦人犯法不能淨盡外而輿販來源不能斷絕甚至本年福建等省紛紛徵調糜餉勞師皆林則徐辦理不善之所致著交部嚴加議處卽來京聽候部議此次嘆夷各處投遞稟帖訴稱冤抑朕洞悉各情斷不爲其所動惟該督以特派大員辦理總無實濟轉致別生事端誤國病民莫此爲甚是以特加懲處並非因該夷稟訴遽予嚴議也

國史本傳

十一

尋部議革職

命仍折回廣東以備查問則徐既獲罪琦善代之十二月琦善奏嘆夷要求情形

上覽奏震怒所請廈門福州通商及給還煙價均不准行飛調四川湖南貴州兵赴廣東

諭琦善督同則徐妥爲辦理二十一年三月

賞四品卿銜

命赴浙江鎮海軍營協辦事務則徐至浙與兩江總督裕謙浙江巡撫劉韻珂籌辦海防節次擒獲夷匪正法杜絕接濟嚴堵要隘夷不得逞五月復革去卿銜遣戍伊犁七

月河決開封則徐道中奉

恩旨免遣戍襄辦東河工時大學士王鼎奉

命總理河務以則徐熟悉情形深資得力入奏得

旨卽督飭工員趕辦二十二年工竣仍遣戍二十四年伊犁將

軍布彥泰奏請

飭則徐勘辦伊犁開墾事宜則徐遂親歷庫車阿克蘇烏什和

闐喀什噶爾葉爾羌及伊拉里克塔爾納沁等處請酌

給回子耕種並請改屯兵爲操防均如議行新疆水利

大興二十五年九月

命回京以四五品京堂候補十一月

國史本傳

三

賞三品頂戴署陝甘總督十二月行抵甘州會野番肆劫飭鎮

將防護馬廠并仿洋礮之法改製大礮推輪運放士氣

爭奮二十六年三月授陝西巡撫仍暫留甘肅督陝甘

總督布彥泰等辦理番案六月勦番族番僧於黑錯寺

復追掃果忿匪巢殲拾殆盡得

旨調度有方下部優敘時關中旱民不能耕爭殺牛以食則徐

謂如是則來歲又饑也乃官爲收牛償其值勸富民質

牛予以息次年歲乃大熟十一月因病奏請開缺得

旨賞假三月二十七年升雲貴總督時雲南漢回互鬪垂十數

年焚殺幾無虛日則徐抵雲南適回民丁燦廷赴京疊

控保山縣漢民沈振達申謀誣害劫殺無辜經地方官

提犯鞠訊漢民遂糾眾奪犯燬官署劫獄囚按殺回戶

拆瀾滄江橋道路以梗永昌鎮道以下皆被困城中文

報久斷漢民因捏造文武會稟則徐察其偽密遣員役

易服偵探得實二十八年督兵赴剿先宣示曰但分良

莠不分漢回途次聞趙州之彌渡有客回句結土匪滋

事遂就近移兵剿之破其柵墮匪數百並撫恤受害良

民趙州底定保山民聞風懾服縛犯迎師則徐按其罪

重者百數十人立誅以徇駐大理數月召漢回父老諭

以恩信眾皆感畏復乘勢接捕永昌順甯雲州姚州歷

國史本傳

三

年拒捕戕官諸匪千餘名寘諸法奏入得

旨加太子太保銜並

賞戴花翎二十九年五月騰越廳卡外野夷滋擾則徐檄總兵

拴住迪西道王發越率明光隘土守備左大雄剿平之

上嘉其遠振軍威又安邊地六月因病請假七月復奏請開缺

允之則徐回籍後嘆夷因廣東停其貿易不許入城改而之閩

入省城住神光積翠二寺則徐率紳士倡議驅之慮其

以礮船來海口恐喝數乘扁舟至虎門聞安諸海口閱

視形勢商疆吏與總督劉韻珂巡撫徐繼畬意見不

合三十年五月大學士潘世恩尙書孫瑞珍杜受田應

文宗顯皇帝登極求賢詔均首以則徐薦初則徐之入覲也嘗

臚陳直隸水利事宜十二條及奉使廣東

宣宗成皇帝密詢以漕運利弊則徐疏陳四條一本原一補救

一補救外之補救一本原中之本原其言本原中之本

原則開畿輔水利也至是

命迅速來京聽候簡用九月以廣西逆首洪秀泉稔亂

諭曰朕倦懷南服民生一日不安朕心一日不忍前任雲貴總

督林則徐疊次宣召尙未來京著卽作爲欽差大臣頒給關

防馳赴廣西會剿林則徐受

皇考簡任深恩前在雲南辦理漢回軍務迅速蕙事朕所夙知

國史本傳

古

著卽星馳就道蕩平羣醜綏靖巖疆毋違朕命十月

命署廣西巡撫十一月行次廣東潮州病卒

諭曰前任雲貴總督林則徐由翰林洊歷外任疊蒙

皇考簡膺疆寄宣力有年上年勦辦雲南保山匪徒調度有方

渥荷

恩施賞加太子太保銜並賞戴花翎旋因病請假回籍朕御極

之初知林則徐平素辦事認真不避嫌怨疊經降旨宣召來

京嗣因廣西匪徒滋事特授爲欽差大臣頒給關防令其速

赴軍營勦辦前據馳奏已由本籍起程方冀迅掃邊氛以綏

南服茲據徐繼畬馳奏該大臣沿途勞頓舊疾復發於廣東

潮州途次溘逝念其力疾從公歿於王事覽奏殊深悼惜著

加恩晉贈太子太傅銜照總督例賜卹任內一切處分悉予

開復應得卹典該衙門察例具奏伊子編修林汝舟文生林

聰彝文童林拱樞著俟服闋後由吏部帶領引見候朕施恩

尋

賜祭葬諡文忠咸豐元年雲南巡撫張亮基請以則徐入祀雲

南名宦祠二年陝西巡撫張祥河奏請於陝西省城爲

則徐建立專祠均

允行同治四年入祀江蘇名宦祠子汝舟翰林院編修聰彝浙

江候補道拱樞刑部郎中

國史本傳

五

總敘

竊惟

國家建都在北轉粟自南京倉一石之儲常糜數石之費
循行既久轉輸固自不窮而經

國遠歎務為萬年至計竊願更有進也恭查雍正三年

命怡賢親王總理畿輔水利營田不數年墾成六千餘頃厥後

功雖未竟而當時效有明徵至今論者慨想遺蹤稱道

勿絕蓋近畿水田之利自宋臣何承矩元臣托克托郭

守敬虞集明臣徐貞明邱濬袁黃汪應蛟左光斗董應

舉輩歷歷議行皆有成績

畿輔水利議

總敘

一

國朝諸臣章疏文牒指陳直隸墾田利益者如李光地陸

隴其朱軾徐越湯世昌胡寶瑤柴潮生藍鼎元皆詳乎

其言之竊見南方地畝狹於北方而一畝之田中熟之

歲收穀約有五石則為米二石五斗矣蘇松等屬正耗

漕糧年約一百五十萬石果使原墾之六千餘頃脩而

不廢其數即足以當之又嘗統計南漕四百萬石之米

如有二萬頃田即敷所運僅恐歲功不齊再得一倍之

田亦必無虞短絀而直隸天津河間永平遵化四府州

可作水田之地間頗有餘或居窪下而淪為沮洳或納

海河而延為葦蕩若行溝洫之法皆可成爲上腴謹考

宋臣邾直邾喬之議謂治水先治田自是確論直隸地

畝若俟眾水全治而後營田則無成田之日前於道光

三年舉而復輟職是之故如仿雍正年間成法先於官

蕩試行興工之初自須酌給工本若墾有功效則花息

年增一年譬如成田千頃即得米二十餘萬石或先酌

改南漕十萬石折徵銀兩解京而疲幫九運之船便可

停造十隻此後年收北米若干概令覈其一半之數折

徵南漕以爲歸還原墾工本及續墾佃力之費行之十

年而蘇松常鎮太杭嘉湖八府州之漕皆得取給於

畿輔如能多多益善則南漕折徵歲可數百萬兩而糧船

畿輔水利議

總敘

二

既不須起運凡漕務中例給銀米所省當亦稱是且河

工經費因此更可大爲樽節上以裕

國下以便民皆成效之可卜者至漕船由漸而減不慮驟

散水手之難而漕弊不禁自除絕無調劑旗丁之苦

朝廷萬年至計似在於此謹薈萃諸書擇其簡明切要可

備設施者條列事宜析爲十二門首臚水田利益

國計民生明當務之急也次辨土宜次考成績因利而利

示已成之事著必效之券也次專責成次優勸獎齊心

力勵勤能也次輕科則以絕顧慮次禁擾累以杜流弊

次破浮議阻撓以防中梗由是令行禁止而經畫可施

次以田制溝洫而營種之事備焉經畫既施美利務在均平故攤撥次之美利既昭見小終貽遠害故禁占礙又次之首善倡行有效以次推行各省普享樂利而營田之能事畢矣凡所鈔輯博稽約取匪資考古專尙宜今冀於裕

國便民至計或稍有裨補云臣林則徐謹敘

畿輔水利議

總敘

三

畿輔水利議目錄

開治水田有益國計民生

直隸土性宜稻有水皆可成田

歷代開治水田成效

責成地方官與辦無庸另設專官

勸課獎勵

緩科輕則

禁擾累

破浮議懲阻撓

田制溝洫水器稻種附

畿輔水利議

目錄

一

開築宅壓田地計畝攤撥

禁占墾礙水淤地

推行各省

開治水田有益國計民生

乾隆二年七月

論自古致治以養民爲本而養民之道必使興利防患水旱無虞方能蓋藏充裕緩急有資是以川澤陂塘溝渠隄岸凡有關於農事豫籌畫於平時斯蓄洩得宜潦則有疏導之方旱則資灌溉之利非可委之天時豐歉之適然而以臨時賑恤爲可塞責朕御極以來宵旰憂勤惟小民之依是咨是詢前後諭旨諄復再三但化導自在有司而督率則由大吏近日直省督撫惟甘肅巡撫德沛到任後卽以興水利裕倉儲爲請署陝西巡撫崔紀亦有勸民鑿井灌田之奏尙能留心民

畿輔水利議

一

食知本計之所當先其餘能盡心於吏治官方命盜錢糧諸事者尙不乏人而於民生衣食本源未能切實講求地方守令亦惟刑名錢糧自顧考成至以愛養百姓爲心留意於稼穡桑麻如古循吏所爲者蓋不可得卽如直隸今年夏初少雨則以燠旱爲憂及連雨數日尙不甚大而永定河遂有漲溢之患決口至四十餘處低窪之地多被水淹雖因山水驟發然水性就下其經行之地自有定所設險爲溝渠以洩之爲塘堰以潴之自可以分殺水勢不致匯爲洪流衝突漫衍如此之甚是皆平日不能豫先籌畫所致也各該督撫有司務體朕痾瘵乃身之意刻刻以民生利賴爲先圖一切水旱

事宜悉心講究應行修舉者卽行修舉或勸導百姓自爲修理如工程重大應動用帑項者卽行奏聞妥協辦理興利除害俾旱澇不侵倉箱有慶以副朕惠愛黎元至意

明史列傳徐貞明著潞水客談略曰西北之地旱則赤地千里潦則洪流萬頃惟雨暘時若庶幾樂歲無飢此可常恃哉水利興而後旱潦有備利一中人治生必有常稔之田以國家之全盛獨待哺於東南豈計之得哉水利興則餘糧棲畝皆倉庾之積利二東南轉輸其費數倍西北有一石之入則東南省數石之輸利三西北無溝洫故河水橫流民居多沒修復水田則可分河流

畿輔水利議

二

殺水患利四西北平曠游騎得以長驅若溝洫盡舉則田野皆金湯利五游民輕去鄉土易於爲亂水利興則業農者依田里而游民有所歸利六招南人以耕西北之田則民均而田亦均利七西北羅重徭之苦田墾民聚則徭可減利八沿邊諸鎮有積貯轉輸不煩利九天下浮戶依富家爲佃客者何限募之爲農而簡之爲兵屯政無不舉矣利十

國朝沈夢蘭五省溝洫圖說溝洫之設旱澇有備利一淤泥肥田境確悉成膏腴利二溝涂縱橫戎馬不能踰越足資阻固利三貿遷舟載通行車脚費省物價可平利

四蝗蝻間作溝深易於捕治利五西北耕田人力無所施用俗語所謂望天收溝漚既開漫田悉作咧田利六西北地廣人稀歲入無多家無蓋藏水利與將饒沃無異東南利七東南民奢而勤西北民儉而惰以西北之儉師東南之勤民食自裕利八邪教之起田多游民百姓皆從事於隴畝風俗自靖利九東南轉輸一石費至數石故昔人謂西北有一石之收則東南省數石之費利十河流漲發時憂衝決五省徧開溝漚計可容漲流二萬餘千丈利十一漲流既有所容河隄搶築歲費漸可裁省利十二軍政莫善於屯田溝漚通利荒土悉可

畿輔水利議

三

墾種因此召募開屯不費餉而兵額充足利十三經畫一定邱段分明民間無爭占之端里胥無飛灑之弊利十四每地方二十里同溝共井相救相助聯保甲與社倉諸事便易利十五

徐越畿輔水利疏臣考之太倉每歲漕糧所入僅敷一歲所出之數現值江浙飢凶淮黃梗阻已有歲運不能足額抵通不能如期之虞萬一天災再告輪輓難前賑貸莫繼無論東南之凋瘵無策以拯卽

京師數千百萬官民軍旗人等能無米而炊乎此時而始爲區畫亦已晚矣查漕糧原有常額每年尙可留餘祇

緣歲有一百六七十萬澇糧之給遂至空倉而出若得因地制宜使八旗不致荒澇澇糧得以議省則每年有一百六七十萬之存贖不三年卽可有四五百萬之積儲雖遇天時凶災河道阻塞而

國家有備無患非萬年根本之重計乎冀州之域古稱燕趙從來膏沃自給不盡仰食於東南特以人事未盡遂將自然之地利廢置不講以致水旱皆災歲無常獲若相其地勢高卑因勢利導大興水田庶幾人事修而地利登非但八旗屯丁車籌盈祝無藉倉撥而各府民田由此盡墾卽東南之民力可甦近畿之盜賊可息何也

畿輔水利議

四

東南漕糧民間交兌及漕船歲修行月諸費以至抵通盤剝合公私計之大約石米到倉費銀四五兩不等而領出澇糧及運軍餘米在京賣價不過八九錢耳民力徒困而

國計何裨水利興則米穀多將來可照改折解銀在本京收買足額

朝廷之上歲可增改折銀數百萬兩而辦漕之民力不於此而甦乎至於西北米多價重生理各足既無曠土自無遊民誰復迫飢寒而甘爲盜賊此又不弭盜而盜自弭者也臣故曰積漕利

國富旗安民莫有過於大興

畿輔水利者也

陸隴其論直隸興除事宜書屢年以來

朝廷憫恤災荒州縣議蠲賑所費錢糧不可勝數與其蠲賑於既荒之後何如講求水利於未荒之前蠲賑之惠在一時水利之澤在萬世宜通查所屬州縣水道何處宜疏通何處宜隄防約長闊若干工費若干彙成

畿輔水利一書進呈請以次分年舉行以一時言之雖若

不免於費以久遠言之比之蠲賑所省必百倍或鼓舞

官吏紳衿能開河道若干者作何優敘獎勵此亦一策

畿輔水利議

五

也

李光地飭興水利牒北土地宜大約病潦者十之二苦旱者十之八而北方苦旱遂至於不可支者由於水利不修今通飭州縣各因其山川高下之宜如近山者導泉通溝近河者引流醞渠若無山無河平行之處則勸民鑿井亦可稍資灌溉若一縣開一萬井則可溉十萬畝約計畝穫米一石十縣之入已當通直全屬之倉貯矣一溝之水又可當百井一渠之水又可當十溝以此推之水利之興較之積穀備荒其利不止於倍蓰而什佰也

柴潮生水利救荒疏天災國家代有荒政未有百全計

口授糧僅救死而扶羸以工代賑亦掛一而漏百何如

擲百萬於水濱而立收國富民安之效縱有堯水湯旱

亦可挹彼注茲是謂無弊之賑恤連年米價屢崖

聖懷盡停採買豈可久行捐監輸倉亦非上策若小民收穫

素裕自然一鬴有資臣訪問直隸士民皆云有水之田

較無水之田歲入不啻再倍是謂不竭之常平且近畿

多八旗莊地直隸亦京兆股肱皆宜致之富饒始可居

重馭輕若水利既興自然軍民兩利是謂無形之帑藏

且兩者水土之氣所上騰而下澤也土氣太盛則水氣

畿輔水利議

六

受制故明臣魏呈潤徐光啟皆以興水利為致雨之術

直隸近年以來閔雨者屢矣謂政事之缺失乃

聖人罪己之懷諉氣數之適然亦術士無稽之論但使水土

均調自然雨暘時若是謂有驗之調變且水性分之則

利合之則害用之則利棄之則害故周用有言人人皆

治田之人即人人皆治水之人先臣張伯行亦主此論

又陸隴其為靈壽令督民濬衛河其始頗有怨言謂開

無水之河以病民既而水潦大至他邑苦水獨靈壽有

宣導歲竟有秋貨殖者旱則資舟為國者備斯無患是

謂隱寓之河防

臣則徐謹案周官大司徒掌天下土地之圖辨十二壤而知其種樹藝之事繁矣而王畿之內惟稻人設專官其用水作田之法亦較諸職特詳蓋五穀所殖稻之入最豐又性宜水為之溝防蓄洩之制天時不齊可仗人力補救非如他種之一聽命於天故農為天下本務稻又為農之本務而畿內藝稻又為天下之本務我

朝勅農重穀

列聖相承並耨耕織悉被

宸章海濫雨暘動關

聖慮稼穡惟寶艱難周知固已立萬世不拔之基矣而

畿輔水利議

七

畿輔農田水利歷經奉

旨興修藝稻迄猶未廣今

畿輔行糧地六十四萬餘頃稻田不及百分之二非地不

宜稻也亦非民不願種也由不知稻田利益倍獲旱田

也乃觀潞水客談所述及

本朝諸臣奏疏先後指陳稻田利益深切者明若此是甚

上稗

國計者不獨為倉儲之富而兼通於屯政河防下益民生

者不獨在收穫之豐而并及於化邪弭盜洵經國之遠

圖尤救時之切務也今誠逐條研核確信夫營田藝稻

直隸上性宜稻有水皆可成田

元史列傳虞集進言京師之東瀕海數千里

北極遼海

南濱青徐荏葦之場也海潮日至淤為沃壤

且用浙

之法築隄捍水為田

明史列傳徐貞明上水利議曰畿輔諸郡或

又河所經

或澗泉自出皆足以資灌溉北人未習水利

惟苦水害

不知水害未除正由水利未興也今順天真

正河間諸

郡桑麻之區半為沮洳誠於上流疏渠濬溝

引之灌田

以殺水勢下流多開支河以洩橫流其淀之

取下者留

以瀦水稍高者如南人築圩之制則水利興

小患亦除

畿輔水利議

九

矣

明史河渠志萬歷三十年保定巡撫汪應蛟言

曰易水可

溉金臺滹水可溉恆山唐水可溉中山滏水

可溉襄國

漳水可溉鄴下而瀛海當眾河下流故號河間

則視江南

澤國不異至於山下之泉地中之水所在皆有

月宜各設

壩建開通渠築隄用南方水田法六郡之內得

水田數

萬頃畿民從此盈饒永無旱澇之患不幸漕河

有梗亦

可改折於南取糴於北此國家無窮之利也

明汪應蛟海濱屯田疏天津可墾荒田連壤接

以畛若盡

為之開渠以通蓄洩築隄以備旱澇每千頃致

穀三十

萬石以七千頃計之可得穀二百萬石且地在三岔河外海潮上溢取以灌溉於河無妨白塘以下多官地原無糧差白塘以上爲民地願賣則給價不願則給種於民情無拂就中經理得宜行之久遠可不謂國家萬世之利哉

國朝怡賢親王請設營田疏北方本三代分田授井之區而

畿輔土壤之膏腴甲於天下東南濱海西北負山有流泉潮汐之滋潤無秦晉巖阿之阻格豫徐黃淮之激盪言水利於此地所謂用力少而成功多者也

畿輔水利議

十

又京東水利情形疏薊州運河東南至寶坻會白龍港又南經玉田豐潤合漚水達海河身深闊源遠流長請於下倉以南建橋下閘壅水而升之注於兩岸多開溝澮遠近貫注用之不乏矣漚水又名還鄉河沿河一帶建閘開渠數十里內無非沃壤玉田本屬稻鄉夾河爲湖引流種稻足資灌溉豐潤負山帶水湧地成泉疏流導河隨取而足縣南接連大泊平疇萬頃土膏滋潤陡河自館山東流繞縣而南傍河稻田數百頃農多饒裕若推而廣之兩岸良田不可數計灤州之別故河若疏通而西南負郭之田皆收浸潤之利龍溪沂河之閒地

勢平行土岡環之東南一望無際皆可播流而溉西南

則游觀莊引泉可田南則稻河吳家龍堂等處引河可

田西北則自沙河驛東榛子鎮西流清而腴地平而闊

沿岸一帶建壩開溝無處非水耕火耨之地遷安之桃

林河泉河三里河夾河皆可田黃山之麓清泉噴湧即

還鄉河所自出兩岸地與水平播之可種稻田百餘頃

且可分還鄉河之勢盧龍縣北燕河營湧泉成河及營

東五泉漫溢四出皆可挹取爲樹藝之利

又京西南水利情形疏胡良河所經地稱膏腴溝渠圩

岸宛若江南擴而廣之房涿之間皆稻鄉也涑水一派

畿輔水利議

十一

石亭赤土樓邨秔稻最盛而河流所經之定興新城等縣亦霑澆灌之利三易水曰濡曰武曰雹俱挾源泉分流疏渠其勢甚便一畝泉流爲清苑河五雲石曰二泉流爲放水河蒲水伏流復見爲五郎河九龍泉繞慶都而入方順河源盛水饒疏而引之不可勝用也澆水入唐縣爲唐河橫水會之居民引以溉稻直達下素町畦相望經曲陽而所溉尤多南入定州白龍泉會之傍河諸邨皆圩岸也推而廣之所得稻田難以頃畝計矣派水經新樂定州沿流多資灌溉滋河經靈壽爲慈水沿流皆可田伏而復見繞無極經深澤疏流成渠天然水

利也淡河至樂城合北沙河而流始漸大澆溉可資但岸高難以引應作壩壅之俾水與岸平開溝二三尺縱橫俱可通流涓滴皆為我用矣伏秋水漲則決壩洩之旱澇無虞萬全之利也聖女河源出任縣泉從地湧引流可田牛尾河百泉河源出邢臺作閘節宣沿流一帶皆水田也滏陽河源出磁州至邯鄲會渚沁二水貫大泊而與滹沱水合所經之處皆可疏渠灌稻南北二泊為二十餘河之委匯而水口河身均多淺隘今應展寬深導南泊之水歸穆家口北泊之水入滏陽河積澇日消舊岸漸復四圍涸出之地尙可以數計哉然後

畿輔水利議

十一

作小隄以繞之多開斗門疏渠種稻則沮洳之場無非樂土也

畿輔通志京東輔郡負山控海泉深而土澤潮淤而壤沃諸州邑泉從地湧一決即通水與田平一引即至具可疏整成田寶坻縣營田引薊運河潮水按明臣袁黃為寶坻令開疏沽道引屏潮流教民種稻蓋潮水性溫發苗最沃一日再至不失晷刻雖少雨之歲灌溉自饒浙閩所謂潮田也京西諸河匯於西淀新安三面皆潦水匯注歲失耕稼賢王為開河分洩築隄捍禦沮洳遂為樂土秔稻遍野蒸蒸殷富安州居其上游積淀環繞地

多汙萊聞新民坐獲美利州人羨之相率墾潞澤引河流自行插蒔營田收穫甚豐涑水縣稻子溝蓋緣稻得名涑州有督亢亭舊迹亦土壤膏腴之證文安為七十二清河匯聚之區土人於潞河傍淀處芟荻蒔稻多獲豐收大城為子牙河所經土性膏腴最為宜稻之區滿城一畝泉湧地噴珠雞距紅花等泉連綿相接灌溉優渥宛平盧溝橋西北營田引桑乾河水明臣徐貞明言桑乾水經保安境上有用土牛逼水成田者今保安懷來稻田最盛皆於上流疏引隨高下以作溝洫淤泥停壅不糞而肥苗發穎粟所收倍於他水是亦桑乾可田

畿輔水利議

十二

之一證也京南西帶重巒源泉並注交流會於大泊形如聚扇元臣郭守敬言滏漳二水合流處引水由滏陽邯鄲洺州永年下經雞澤合入澧河可溉田三千餘頃大陸澤為上流之壑下流之源澧河源於大陸源大流盛夾岸汲引其利尤溥邢臺百泉時出不窮不惟利周本邑兼可潤及鄰疆天津營田全資潮汐一面濱河三面開渠潮來渠滿則闢而留之以供車戽中間溝塍地埂宛轉交通四面築圍以防旱澇皆前明汪應蛟遺制也又永定河濁泥善肥苗稼凡所淤處變瘠為沃其收數

倍河所經由兩岸窪鹹之地甚多若相高下開濬長渠如懷來保安石徑山引灌之法分道澆溉則斥鹵變爲肥饒而分水之道既多奔騰之勢自減從高而下由近而遠一河之潤可及十餘州此亦轉害爲利之一奇也

畿輔安瀾志渾水性肥所過變斥鹵爲膏壤昔年文霸所屬信安勝芳等邨乃濱水荒鄉自康熙戊寅開河以後濁流旁行地肥土潤今且畦塍相望宛如江南

又盧溝橋以上之修家莊地居山麓大半沙磧乃農人自營稻田歷今數十餘年不廢蓋務此者皆晉人性習勤而無畏難故業成而卒享其利其藝稻之法布列石

畿輔水利議

古

渠卽於沙石之上引水留泥復於四五月河水涓細之時通水而上借以插秧水足則仍洩於本河正定平山引漳水植稻亦用此法上而宣大閒處處可引惟在賢有司實心勸導示以有徵之成效課使各自營力斯善於興利者矣

柴湖生水利救荒疏臣請考之於古證之於今直隸爲禹貢冀州之域厥田中中今土壤乃至瘠薄東南農民家有五十畝十口不飢此閒雖擁數頃之地常虞不給雖其土燥人怠亦不應懸殊至此漢張堪開狐奴稻田民有麥穗之歌狐奴今之昌平也北齊裴延儔修督亢

改爲利十倍督亢今之涿州也東西二淀爲宋何承矩塘澱之遺天津十字圍乃明汪應蛟屯田之舊垂之竹冊非比荒唐又查

國朝李光地爲巡撫請興河閒水田言涿州水占之地每畝需錢二百尙無售者一開成水田畝易銀十兩上年直督高斌請開永定河灌田亦云查勘所至眾情欣悅又聞石徑山有莊頭修性能自引渾河灌田比常農畝收數倍旱澇不致爲災又聞蠡縣亦有富戶自行鑿井灌田每逢旱歲其利益饒又聞現任霸州知州朱一鰲於二三月閒曾勸民開井二十餘口今頗賴之證之近

畿輔水利議

古

事復確有據則水利之可興也決矣

臣則徐謹案稻水穀也禹謨六府始水而終穀故天下有水之地無不宜稻之田近在內地者無論已迪化在沙漠之境而有泉可引宜禾

錫以嘉名臺灣懸閩海之中而有潮可通產米甲於諸郡此皆從古天荒開自

本朝而一經耕治遂成樂土况

神京雄據上游負崇山而襟滄海來源之盛勢若建瓴歸壑之流形如聚扇而又有淀泊以大其瀦蓄有潮汐以資其潤澤水脈之播流於全省若氣血之周貫於一身

與行之資天造地設是有一水即當收一水之用有一水即當享一水之利者也然非深明乎因地制宜之用化瘠爲沃之方悉狃於成見必將以水土異性爲疑今且不敢遠徵斷自元明建都以來敷陳諸策固已言之鑿鑿試之有效而我

朝怡賢親王周歷經度疊次疏陳參之諸臣奏議三輔志乘凡土之宜稻地之可田悉經逐段指出則酌酌

畿甸實具天地自然之利尤爲萬無可疑今即水道之通塞分合不無小殊而土性依然地利自在可知稻田之不廣良由人事之未修而所以物土宜興水利者可以

畿輔水利議

夫

考求遺迹實力舉行矣

歷代開治水田成效考

後漢書列傳張堪拜漁陽太守適於狐奴開稻田八千餘頃勸民耕種以致殷富

水經注魏將軍劉靖以嘉平二年道高梁河造「吳陵遏」開車箱渠灌田歲二千頃至景元三年遣謁者樊晨更

制水門水流乘車箱渠自薊西北徑昌平東盡漁陽潞縣灌田萬有餘頃

魏書列傳裴延儻轉幽州刺史修復范陽郡督一元渠漁陽燕郡辰陵諸堰溉田百萬餘頃畝

畿輔水利議

七

十萬石

冊府元龜隋開皇中幽州都督裴方行引盧溝水開稻田千頃百姓賴以豐給

唐書地理志漁陽郡三河有孤山陂溉田三千丁頃

宋史列傳滄州節度副使何承矩疏請於順安山岩西開易河蒲口資其陂澤築隄貯水爲屯田乃以承矩爲制置屯田使俾董其役自順安以東瀕海東西三丁百餘里

南北五七十里悉爲稻田

又食貨志咸平六年知保州趙彬分徐河水南中注運渠置水陸屯田天禧末河北屯田歲收二萬九千四百餘

石保州最多逾其半焉

唐縣志金泰和六年縣尹劉弁開渠引唐河灌田數千

畝又導而東以溉完縣諸田

又明萬曆二十七年知縣楊一桂濬渠引唐河溉田一

千餘畝明年復大開濬引唐河東注歷唐縣三十五邨

完縣三邨溉田二百餘頃名廣利渠

元史本紀脫脫言京畿近水地召募南人耕種歲可收

百萬餘石於是西至西山南至保定河閒北抵檀順東

至遷民鎮凡係官地及屯田悉從分司農司立法佃種

歲乃大稔

畿輔水利議

六

明史河渠志永樂八年濬定襄故渠引滹沱水灌田六

百餘頃萬曆三十年真定知府郭勉濬大小鳴泉四十

餘穴溉田千頃邢臺遠活野狐二泉流為牛尾河百泉

流為漵河建二十一閘二隄灌田五百餘頃天啟二年

命太僕卿董應舉管天津至山海屯田規畫數年開田

十八萬畝積穀無算

明史列傳萬曆十三年九月徐貞明領墾田使先詣永

平募南人為倡至明年三月墾田三萬九千餘畝

新安縣志萬曆間邑令張廷玉開王家橋下三渠用冠

水灌田一千五百餘頃

懷安縣志明兵備道胡思伸浚惠民渠引洋河之水溉

民田數萬頃皆成膏腴

明來復保安衛水田記萬曆四十六年兵備道胡思伸

疏濬保安西二渠開田十萬餘畝稅利比於江南

汪應蛟海濱屯田疏天津葛沽一帶咸謂此地從來斥

鹵不耕種間有近河種豆者畝收不過一二斗臣竊以

為此地無水則鹹得水則潤若以閩浙治地法行之未

必不可為稻田今春買牛制器開渠築隄一時並興計

葛沽白塘二處耕種共五千畝內水稻二千畝其糞多

力勤者畝收四五石餘三千畝種葛豆早稻葛豆得水

畿輔水利議

七

灌既糞多者亦畝收一二石惟旱稻以鹹立稿於是地

方軍民始信閩浙治地法可行於北而臣與各官益信

斥鹵可盡變膏腴矣

畿輔通志天津藍田康熙間鎮臣藍理所開也河渠圩岸

周數十里墾田二百頃召浙閩農人數十家分課耕種

每田一頃用水車四部秋收畝三四石

又京東局雍正四五六七十一等年玉田縣引小泉煖

泉孟家泉藍泉等河之水營稻田三百八十四頃二十

畝豐潤縣引陡河泥河黑龍潭楊家洪等水營稻田四

百十五頃十一畝遷安縣引徐流河三里河黃山泉河

之水營稻田十六頃二十七畝灤州引沂河煖泉福山
泉館水營稻田二十九頃八十二畝平谷縣引洵河及
山泉營稻田六頃十一畝薊州引大小海子等泉之水
營稻田五十六頃五十六畝寶河二縣引薊運河潮水
營稻田二百十五頃八十六畝武清縣引鳳河營稻田
十八頃二畝
又京西局雍正五七十一等年新安縣引雹河
依城河及淀河之水營稻田八百九十一頃五十五畝
安州引依城河及淀河之水營稻田十六頃三十八畝
安肅縣引督亢陂及雹河之水營稻田一百七頃五十

畿輔水利議

三

六畝唐縣引唐河水營稻田八十一頃六十九畝慶都
縣引滹池北隆堅功湧魚等泉之水營稻田十二頃五
十三畝涑水縣引涑河營稻田二十二頃二十八畝房
山縣引拒馬河挾河之水營稻田二十六頃四十四畝
涿州引拒馬河胡良河之水營稻田三十頃六畝霸州
引中亭河營稻田一百一頃三十五畝任邱縣引白洋
淀營稻田八十五頃八十畝文安縣引會同河子牙河
之水營稻田四百五十九頃四十畝大城縣引子牙河
營稻田三百三十二頃九十七畝定州引小清河馬跑
泉之水營稻田六十二頃四十七畝行唐縣引蓮花池

及龍泉之水營稻田十四頃十二畝新樂縣引海泉湧
泉之水營稻田三頃三十六畝滿城縣引一畝雞距等
泉之水營稻田二頃二十一畝宛平縣引永定河水營
稻田十六頃

又京南局雍正五七七八等年磁州永年平鄉引滏陽
河水營稻田一千二百十頃七十三畝任縣引滏陽牛
尾等河之水營稻田一百二頃四畝正定縣引大小鴨
泉方泉班泉之水營稻田三十二頃七十九畝平山縣
引滹沱河冶河之水營稻田三百四十頃十八畝井陘
縣引冶河水營稻田四十七頃二十畝邢臺縣引百泉

畿輔水利議

三

河及達活紫金等泉之水營稻田八十六頃九十六畝
沙河縣引百泉河及小澧等泉之水營稻田五頃六畝
南和縣引百泉河水營稻田八十五頃五十五畝
又天津局雍正五年六年天津州滄州靜海縣及興國
富國二場引用海河潮水共營田四百八十七頃四十
三畝
怡賢親王請改磁州歸廣平疏明臣高汝行朱泰等於
滏陽所經建惠民八閘以資灌溉沿河州縣民皆富饒
秔稻之盛甲於他郡
劉於義南府水利疏鉅鹿向有曠地四萬餘畝不能耕

種乾隆九年知縣詳明建閘引水澆注凡經水之地鹹氣頓除布種秋禾收成豐稔

一統志寶帶渠在懷柔縣城外縣人鍾其濬鑿渠引水縣境鹹土自後遂成水田

畿輔安瀾志阜平縣農民沿沙河開渠引水營田自乾隆十年以來得稻田八十餘頃

臣則徐謹案天下事創則難與慮始因則易與圖功故治地莫善於因明臣左光斗水利三因策曰因天之時因地之利因人之情明課稻於北似創而實因也時雖其言水利大興鄒元標嘗言三十年前都人不知稻草

畿輔水利議

三

何物今所在皆是此三因之明效也臣竊謂今日用因之法莫如因古人之遺迹而修復之因現在之成效而推廣之非特施功易奏效速也西北水田久置不講一旦興舉事同創始利益雖宏土宜雖得而未經試可人將不信宋何承矩規畫塘泮人多議其非便發言盈廷承矩援漢魏至唐屯田故事以折之眾始信服不二年輦穗送關功效大著至今畿南杭稻猶其遺澤承矩蓋善於用因者矣今歷稽開墾成績著之於篇某州邑某泉某水按圖可索信而有徵主議者既決然於說之必可行任事者亦曉然於功之有可據或就廢堰古渠之

迹尋訪遺規或卽羹魚飯稻之鄉講求成法而一切營墾事宜可舉而措之矣

畿輔水利議

三

責成地方官與辦毋庸另設專官

明徐貞明潞水客談得人固難是必有經略之功而無紛更之擾則善矣世有能任之者不必如宋人專以勸農之名亦不必如今制責以水利之職蓋勸農而興水利牧養斯民之首務也今惟選擇守令久任而責成之殿最繁焉利興而民不知者可坐致也

國朝怡賢親王定考核以專責成疏臣等疏濬水澤營治稻田所有完過工程例應交地方官收管各處水田溝洫必須每年經理令管河各道督率所屬州縣按時修濬但考成未有定例河道無憑舉劾請嗣後計典將水

畿輔水利議

舌

利營田事實逐一開註由河道結送督撫以定優劣

孫嘉淦覆奏消除積水疏田閒溝洫盈千累萬而河道交錯兼多疑難之處眾說紛歧臣等不能親身閱視即委員分勘以一人之身查數十州縣勢不能遍歷邨莊則詳細委折仍須責之州縣

范時紀京南窪地種稻疏伏查京南霸州文安大城固安寶坻天津靜海滄州青縣等處地勢低窪遇雨水稍多或河流泛漲動輒淹為巨浸若不設法疏治久之地畝悉皆廢棄請令直隸總督於所屬府廳州縣內遴選素日留心地方民瘼之員於此十數州縣地方詳細踏

勘何處何邨可以展挖溝渠疏濬支河派築隄埝作為稻田一州一縣行之有效將該處承辦官從優議敘使

他邑觀效積漸而廣自可變瘠為腴
工部議覆御史湯世昌西北各省疏築水溝道山疏應如所奏行令各該督撫嚴飭所屬於每年農隙時親往履勘督辦工竣後冊報道府前往查勘果係實心任事之員行之有驗即備詳督撫於考課殿最時臚為一條儻或漫不經心甚至縱役滋累亦即剝參示儆

臣則徐謹案周人重農故農官莫詳於周禮漢魏而降如搜粟都尉宜禾都尉典農中郎將司田參軍皆於守

畿輔水利議

舌

令而外特設專官竊以養民裕

國本是守令之事若設官專領於民情之苦樂地方之利病未必周知而既無司牧之權則令未必行禁未必止公事恐多牽掣若仍須會同地方官又易啟推諉歧視之漸且多一衙門多一冗費即鄉邨董勸之人如農師田長等名目亦不必設恐奉行日久實去名存徒滋閭閻浮費也守令為親民之官情形熟呼應靈揮其勤恤民隱實心任事者屬之經理以成田之多寡得稻之盈絀課其殿最不煩更張而事可集故當創行之始相度水泉經畫地畝以及招募農民試種傳導章程自宜專

簡大員核定辦理俟事有端緒效可廣推則專責之地
方官爲便

勸課獎勵

雍正二年

諭直隸督撫等官朕惟撫養元元之道足用爲先朕自臨御以
來無刻不廩念民依重農務本業已三令五申矣但我國家
休養生息數十年來戶口日繁而土地止有此數非率天下
農民竭力耕耘兼收倍穫欲家室盈甯必不可得周官所載
巡稼之官不一而足又有保介田畷日在田間皆爲課農設
也今課農雖無專官然自督撫以下孰不兼此任也其各督
率有司悉心相勸並不時諮訪疾苦有絲毫妨於農業者必
爲除去仍於每鄉中擇一二老農之勤勞作苦者優其獎賞

以示鼓勵如此則農民知勤而惰者可化爲勤矣再舍旁田
畔以及荒山不可耕種之處量度土宜種植樹木桑柘可以
飼蠶棗栗可以佐食柏桐可以資用卽榛楛雜木亦可以供
炊爨其令有司督率指畫課令種植仍嚴禁非時之斧斤牛
羊之踐踏奸徒之盜竊亦爲民利不小至孳養牲畜如北方
之羊南方之豕牧養如法乳字以時於生計不無裨益總之
小民至愚經營衣食非不迫切而於目前自然之利反多忽
略所賴親民之官委曲周詳多方勸導庶使踴躍爭先人力
無遺而地利始盡不惟民生可厚風俗亦可轉移爾督撫等
官各體朝廷愛民之意實心奉行儻視爲具文苟且塗飾或

反以擾民則尤其不可也

明徐貞明潞水客談設得牧養斯民者擇其勢順功敏之處募願就之民經略其端以示倡率之機使民灼然知水利之可興則必有競勸而爭先者庶令不煩而事自集至若不費公帑不煩募民而田功自舉者邊地屯田以餉軍其道有三倡力耕之機定賞功之制廣世職之法而已內地墾田以阜民其道有三優復業之民立力田之科開贖罪之條而已

畿輔水利議

天

以萬夫耕者授以萬夫之田爲萬夫長千夫百夫亦如之三年後視其成以次漸征之五年有積蓄命以官就所儲給以祿十年不廢得以世襲如軍官之法至正閒脫脫略仿集議於江南募能種水田及修築圍堰之人各一千名爲農師降空名勅牒十二道能募百人者授正九品二百人者正八品三百人者從七品就令管領所募之人嘉靖中秦鼂言畿輔之地水土沃饒乞選江浙之士爲之長吏仍又仿行古者孝弟力田之科有能率眾墾田萬畝者授其官其千畝者亦如之果能勸課有法不吝超遷則三數年後必有萬倉之積矣

徐光啟農政全書墾田疏墾荒足食萬世永利而且不煩官帑招徠之法計非武功世職如虞集所言不可惟集言世襲如軍官之法所擬不管事不升轉不出征空名而已田在爵在去其田隨去其爵卽世襲又空名也但恐空銜人未樂趨故必以空銜爲根著而又使得入籍登進以爲勸

大清會典康熙四十三年天津附近荒棄地畝開墾一萬畝以爲水田行令各省巡撫將閩粵江南等處水耕之人出示招徠計口授田給與牛種

畿輔水利議

天

國家廣開事例以佐軍需今次第底定將停事例以澄敘官方矣何不卽用見開之例於西北各省每縣增設農田官此日之品級與他時升轉皆得比縣令而以其捐納之數募耕夫俸錢鑄買贖儲種并償民之棄熟田爲水道者

怡賢親王請設營田疏小民可與樂成難與慮始詩擇沿河濱海施功容易之地設營田專官經畫疆理召募南方老農課導耕種其有力之家率先遵奉者圩田一項以上分別旌賞有能出資代人營治者民則優旌官則議敘仍歲收十分之一歸還原本至各屬官田約數

萬頃請首先舉行爲農民倡率其濬流圩岸以及濬水
節水引水戽水之法一一酌量地勢次第興修一年成
田二年小稔三年粒米狼戾小民觀水田收穫之豐饒
自必鼓舞趨效將凡可通水之處無非多稼之鄉矣
戶部議覆大學士朱軾條奏一自營己田者照田畝多
寡給與九品以上五品以下頂帶以示優旌一効力營
田者應酌量工程難易頃畝多寡分別錄用一墾誤降
革之員効力營田者准其開復一流徒以上人犯効力
營田者准減等

臣則徐謹案魏書高允曰方一里則爲田三頃七十畝

方百里則三萬七千畝若勸之則畝益三升不勸則畝
損三升方百里損益之率爲粟二百二十三萬斛况以
天下之廣乎旨哉斯言其著勸農之利可謂約而達矣
然此就已成之田言之若治旱田爲水田易雜糧爲稻
米畝益至一石以外則勸課之功其益愈大而其效愈
廣伏讀

大清會典載

國朝墾荒自助牛種寬徵賦而外有懸爵賞以勵招徠之
條區畫周詳務使野無曠土惟民爲邦本食爲民天課
之勤故獎之至也今營成之後地方官既各視多寡以

爲考成民間自營者驗明成熟有效按頃畝分別等差
給予優獎又佐之以議敘之典贖罪之條如此則勸率
既至鼓舞自生數年後倍入之獲自驗而身習美利所
在民自趨之不待勸而無不勸矣

緩科輕則

康熙十二年

諭戶部自古國家久安長治之模莫不以足民爲首務必使田野開闢蓋藏有餘而又取之不盡其力然後民氣和樂事成豐亨豫大之休見行墾荒定例俱限六年起科朕思小民拮据開荒物力艱難恐催科期迫反致失業朕心深爲軫念以後各省開墾荒地俱著再加寬限通計十年方行起科其該管地方官員原有議敘定例如新任之官自圖紀敘紛更擾民者著各該督撫嚴行稽察題參處分

陸隴其論直隸興除事宜書一墾荒之宜勸也

畿輔水利議

三

畿輔各州縣荒田累千百頃

朝廷屢下勸墾之令而報墾者寥寥非民之不願墾也北方地土瘠薄荒熟不常一報開墾轉盼六年起科所報之糧一定而不可動所以小民視開墾爲畏途聽其荒蕪而莫之顧也竊謂此等荒地原與額內地土不同與其稽查太嚴使民畏而不敢耕何若稍假有司以便宜使得以熟補荒如有額外新墾之地復荒者聽有司查他處新墾地補之其荒糧卽與除免不必如額內地土必達部奉

旨始准豁免無賠累之苦無駁查之煩民不畏墾之累自無

不踴躍於墾矣其已墾成熟者或更請寬至十年起科使得償其牛種工本之費然後責其上供亦所以勸墾也

李紱廣西墾荒事宜疏臣思地不加闢之故墾荒者出產惟穀納賦需銀差徭隨田而起恐貽後日之累所以裹足不前新奉

旨水田六年升科旱地十年升科寬其弓丈薄其科則差徭可無累矣

楊永斌請輕科勸墾疏查得原報可墾外各屬尚有荒地體察民情恐礙地薄收儻遇旱澇糧賦無出是以未

畿輔水利議

三

肯盡力臣竊思瘠田雖產穀稀少若多墾數十萬畝年豐可得數十萬石米穀卽年歉亦必稍有收穫養活多人不致乏食爲匪於民生實有裨益誠不可不爲多方勸導以盡地利臣查糧額內有斥鹵輕則每畝徵銀四釐六毫四絲米四合一勺六秒若令凡有難墾之地准照輕則起科則民心鼓舞地利可以廣收

臣則徐謹案水田之興西北大利也然或計其歲入之饒而議及歲供之數則民情懼罹重賦必將瞻顧不前昔徐貞明領墾田使北人懼東南漕儲派於西北事初舉而煩言頓起遂以中止此其明徵也宋臣晁公武有

言晚唐民務稼穡則增其租故播種少吳越民墾荒而
不加稅故無曠土是因墾議賦適因賦病墾卒至田不
加闢賦無可增於國於民兩無裨益况我

朝賦役之制東南賦重而役輕西北賦輕而役重用一緩
二實爲立法之精心今役旣無可議減賦又何可議增
請自今新開水田若本係行糧地畝照原額徵收永不
加增或係無糧荒地亦須酌寬年限緩其升科輕其賦
則明定章程徧行曉諭俾共知

聖天子深仁大度但求民間有倍入之收不計

國賦有絲毫之益庶民無絕顧瞻之慮豪猾息梗阻之謀

畿輔水利議

書

而樂事勸功共戴

皇仁矣

禁擾累

雍正元年

諭戶部朕臨御以來宵旰憂勤凡有益於民生者無不廣爲籌
度因念國家承平日久生齒殷繁地土所出僅可贍給偶遇
荒歉民食惟艱將來戶口日滋何以爲業惟開墾一事於百
姓最有裨益但向來開墾之弊自州縣以至督撫俱需索陋
規致墾荒之費浮於買價百姓畏縮不前往膏腴荒棄豈
不可惜嗣後各省凡有可墾之處聽民相度地宜自墾自報
地方官不得勒索胥吏亦不得阻撓至升科之例水田仍以
六年起科旱田以十年起科著永爲定例其府州縣官能勸

畿輔水利議

書

諭百姓開墾地畝多者准令議敘督撫大吏能督率各屬開
墾地畝多者亦准議敘務使野無曠土家給人足以副朕富
民阜俗之意

五年

諭內閣修舉水利種植樹木等事原爲利濟民生必須詳諭勸
導令其鼓舞從事方有裨益不得繩之以法若地方官員因
關繫考成督課嚴急則小民轉受其擾矣著直隸學臣轉飭
教職各官切加曉諭不時勸課使小民踴躍興作若地方官
員怠忽不加勸導或有逼勒過嚴者著學臣稽察奏報三路
巡察御史亦著善於勸導悉心稽察如地方官有奉行不善

之處卽據實奏聞

六年

諭凡興修河渠等事朕意本欲惠養斯民為地方永賴之利乃差往人員等奉行不善轉為閭閻之擾前聞直隸工員內有因營田拔去民間已種豇豆之事因諭令怡親王確查今據參梁文中不行曉諭於事先乃將已成之禾稼逼令拋棄違理妄行顯欲阻撓政事非無心錯誤可比該巡察御史苗壽陶正中何以不行查參梁文中所犯既實不必交與該督再審著革職於工所枷號示眾其所毀壞豇豆著卽於梁文中名下照數追賠

畿輔水利議

三

李光地飭興水利牒此事原為百姓籌謀非如欽工上差諸務期會徵發隨以督責也該府州縣履歷民間務要減省徒從隻馬單車勞問父老詢以農事不得騷動閭閻費民一草胥役有藉此作一名色驚擾編氓者立斃杖下

臣則徐謹案為國不患無任事之人而患有僨事之人任事者方興利以救弊僨事者卽因利而滋弊故曰利不百不興害不百不去誠慎之也今興治水田為西北百姓建無窮之利民間自營之產人自耕之人自享之賦稅不增租典由便有利無害者也特恐創行之始或

急於見功奉行不善或假手胥吏生事滋擾甚或違理妄行藉以阻撓政事如雍正六年

上諭處革之梁文中其人者將養民之政反為擾民之事此端一開浮議乘隙而生必至懲羹吹齋因噎廢食是在承辦各官毋急近功毋執偏見虛心諮訪善言勸導毋令書役得以藉手庶杜漸防微之慮周而善作善成之效可期也

畿輔水利議

三

破浮議懲阻撓

宋史食貨志何承矩知雄州大作稻田以足食於雄莫
霸州平戎順安等軍興堰六百里置斗門引淀水灌溉
初年種晚稻值霜不成取江東早稻種之八月稻熟初
承矩建議阻之者頗眾既晚稻不成羣議愈甚事幾為
罷至是承矩載稻穗數車遣吏送闕下議者乃息

國朝怡賢親王請設營田疏浮議之惑民其說有二一曰
北方土性不宜稻也凡種植之宜因地燥溼未聞有南
北之分即今玉田豐潤滿城涿州以及廣平正定所屬
不乏水田何嘗不歲歲成熟乎一曰北方之水暴漲則

畿輔水利議

三

溢旋退則涸能為害不能為利也夫山谷之源泉不竭
滄海之潮汐日至長河大澤之流遇旱未嘗盡涸也况
陂塘之儲有備無患乎

藍鼎元論北直水利書夫人情公私不一安保其必無
異議惟在銳意舉行不為浮言搖惑而已矣今所慮者
或謂南北異宜水田必不宜於北方此甚不然永平薊
州玉田豐潤漠漠春疇深耕易耨者何物乎或謂北地
無水雨集則溝滄洪濤雨過則萬壑焦枯雖有河不能
得河之利此可以閘壩隄防蘊其勢使河中常常有水
而因時啟閉使旱潦不能為害者也或謂北方無實土

水流沙潰隄岸不能堅固朝成河而暮淤陸此則當
經營耳然黃河兩岸一概浮沙以葦承泥亦能捍禦誠
不惜工力疏濬加深以治黃之法堆砌兩岸而渠水不
類黃強則一勞永逸未嘗不可恃也

柴潮生水利救荒疏或曰北土高燥不宜種稻也土性
沙鹹水入即滲也挖掘民地易起怨聲也且前朝徐貞
明行之而敗怡賢親王與大學士朱軾之經營亦垂成
而坐廢可為明鑒也臣請又一一言之九土之種異宜
未聞稻非冀州之產見今玉田豐潤杭稻油且今第
為之興水利耳可稻可禾聽從民便不疑者一也土性

畿輔水利議

三

沙鹹是誠有之不過數處耳豈徧地皆沙鹹乎且即使
沙鹹而多一行水之道究比聽其沖溢者猶愈不疑者
二也若以溝渠為損地尤非知農事者今使十畝之地
損一畝以蓄水而九畝倍收與十畝之田皆薄收孰利
况損者又子撥還不疑者三也至於前人之履行屢罷
此亦有由徐貞明有幹濟之才所言亦百世之利其時
王之棟參劾出於奄人動戚之意其疏亦第言滹沱不
可開耳未嘗言水田不可行也但其募南人開墾即以
地予之又許占籍左光斗之屯學亦然是奪北人之田
而又塞其功名之路其致人言也宜矣至營田四局成

續具在公論難誣當日効力差員不無奉行未善所以賢王一沒遂過而廢之非深識長算者之所出也况非常之原黎民所懼所貴持久乃可有功秦人開鄭白之渠利及百世而當時至欲殺水工鄭國漢河東太守番係引汾水灌田河渠數徒田者不能償種至唐長孫恕復鑿之畝收十石凡始事難成事易廢續以終之則是中道而棄之則非不疑者四也

宜兆熊劉師恕奏有唐縣劣生于超等捏造將來加糧名色恐嚇愚民將去歲已經具結情願營種之稻田不許加功以致羣相觀望經知縣臧珣再三開喻而于超

畿輔水利議

旱

等反赴臣衙門具辭執抗不遵當即咨革嚴究此等劣矜劣監造言阻撓理合奏

聞容臣等酌量情罪嚴行究擬懲一警百庶知所畏懼而善政可收實效矣奉

硃批所處甚是案內人犯審明後當嚴懲之他處亦勤加察訪如有此類不法之徒斷不可寬縱以長刁風

又奏德州東西二閘去年議定五日一次啟閉水利均平實屬至善茲當啟放之期有吏員沈國連刁民顧成法等率眾阻撓當飭該府州將首惡拏解並宣布聖意水利務在均平豈容獨霸隨據稱沈國連已拏監禁顧

成法畏罪脫逃現在嚴緝而邨民俱各帖然聽從啟放除飭緝顧成法嚴究外其附和邨愚分別省宥以廣皇仁奉

硃批直隸此等強橫之風豈可不力為革除沈國連當嚴擬具題顧成法嚴緝務獲其附和邨愚概予從寬發落卿等若能如此不事姑息大振委靡則歷年之頹風何難挽回惟須力行不倦毋偶為此一二事以取信於朕隨復懈弛也朕之或褒或貶亦只據一事論一事就一時論一時耳勉之

臣則徐謹案天下事當積重難返之後萬不得已而思變通幸而就理萬世之利也然北米充倉南漕改折

畿輔水利議

旱

國家歲省經費萬萬民間歲省浮費萬萬此皆自臺穴中剔出陋規中芟除者則舉行之日浮議阻撓必且百出如前明宏治開濬大通河漕船已達大通橋節省金錢無算而張鶴齡等因失車利造黑管之說以阻壞之夫成功尚可壞况未成乎徐貞明初上水利議格不行遲之十年重以蘇瓚徐待王敬民申時行諸人之力僅得一試無何蜚語潛入王之棟一疏敗之而有餘舉事者何其難撓事者又何其易也今

聖謨樞贊一德一心詢謀既定無慮異議之滋而小人之浮言梗阻勢亦在所不免要之簧鼓不足聽而刁健不可

長是在卓然不惑處之有道而已

田制溝洫 水器稻種附

明袁黃寶坻勸農書并田畛涂溝澮不必盡泥古法縱橫曲直各隨地勢淺深高下各因水勢中間有卑窪特甚者量疏為塘斬出溝澮之間旱則蓄水則洩園田地卑多水之處隨地形勢四面各築大岸以障水中間又為小岸岸下有溝以洩水或外水高而內水不得出則車而出之塗田瀕海之地潮水往來淤泥常積鹹草叢生此須挑溝築岸或樹立椿楸以抵潮汛其田形中間高兩邊下不及十數丈為小溝百數丈為中溝千數丈為大溝以注雨潦謂之甜水溝初種水稗斥鹵既盡乃種稻沙田沙淤之田也此田大率近水地常潤澤可保豐熟四圍宜種蘆葦以護隄岸內則普為陸岸可種稻秫間為聚落可種桑麻或中貫湖溝旱則平澆或旁繞大港潦則洩水無水旱之虞故勝他田也
邱濬大學衍義補京畿地勢平行不必霖潦之久輒有害稼之苦莫若少倣遂人之制每郡以境中河水為主又隨地勢各為大溝廣一丈以上者以達於河又各隨地勢開小溝廣四尺以上者以達於大溝又各隨地勢開細溝廣二三尺以上者委曲以達於小溝其大溝則官府為之小溝則合有田者共為之細溝則人各自為

於其田每歲二月以後官府遣人督其開挑而又時常
巡視不使淤塞縱有霖雨不能為害矣

左光斗屯田水利疏禹功明德惟是平水土濬溝洫而
已支流既分全流自殺下流既洩上流自安無昏墊之
害有灌溉之利此濬川之當議也沿河地方惟運河不
敢開洩外其餘源流瀦委是不一水陂塘隄堰是不一
用或故迹可尋或方便可設則疏渠之當議也東南地
高水下車而漑之上農不能十畝北方地與水平數十
頃直移時耳事半功倍難易懸殊則引流之當議也河
流漸下地形轉高不能平引其法攔河設壩以壅之或

畿輔水利議

壅

壅二三尺或壅四五尺然後平而引之水與壩平流從
上度遞流而下節節如是蓋不能俯地以就水而惟升
水以就地支河淺流最宜用此則設壩之當議也蓄洩
不時秋水時至壞禾蕩舍往往有之惟於入水之處設
斗門旱則開之澇則塞之出水之處反是此建閘之當
議也沿山帶溪最易導引而山水暴漲沙石衝壓再行
挑洗勞費不償其法順水設陂以障之用河支不用河
身支以上溉身聽其下行此設陂之當議也而必概種
杭稻恐不驟習隨其高下聽其物宜總之水源一開水
田之利勝旱地一倍價值亦增三倍漸漸由而不知通

而不倦而焦原盡澤國矣則相地之當議也去春夏急水
秋冬無所用之儲有餘以待不足法用池塘以積之既
可儲水待旱兼可種魚蒔蓮每見南方百畝之家率以
五畝為塘水不勝用利亦如其畝之所入做而行之或
五家一塘或十餘家一塘居然同井遺意惟原窪下之
處不必另設則池塘之當議也

國朝湯世昌請修溝道疏江浙之田畝收數石以水利修
而農力勤也西北則不然並無溝洫全仗天時其大道
兩旁儘可開溝深廣以資蓄洩伏祈

畿輔水利議

壅

勅諭各該督撫飭屬於秋成之後督率農民照河工民埝民
修之例酌令富者計畝出夫貧者出力餉口於大道經
行之所闢則兩旁開溝狹則止開一道幫寬四尺底寬
二尺深一丈因其地勢節節開通如有積窪量加深廣
以為儲水之地即以挖起之土培平大道坡岸乘此農
隙數月可竣行之有效即郵莊徑路亦可做行
胡寶琮開田溝路溝疏豫省地勢平行其恃以宜洩者
溝渠之功實與河道相表裏前濬河道工竣即將民田
溝洫宜開並每年加挑路溝及小溝廢渠宜復各緣由
陳奏奉

旨如所議永遠實力行之臣欽遵率屬辦理皆係民間業佃

各就地頭施功雖有綿亙數十里者而一人一戶承挑無幾是以民易爲力自是每歲或於春融或於農隙隨時查勘總緣民間連獲有收已享其利每歲加修更屬力少而事便是以逐處寬深鮮有水患卽上年被水皆由外河沖決並無內水瀰漫之處且節節疏通就下甚利田地皆得速涸不悞耕種尤爲明驗也

沈夢蘭五省溝洫圖說溝洫之法先視通河以爲川次視支河小水及地形低窪便於疏濬省工力者每距二十里爲一澮川縱則澮橫除山澤城邑及沙礫不可耕外每距七百二十步爲一澮每橫距八十步爲一遂縱

畿輔水利議

突

距二百四十步爲一溝皆經畫標識之合方二十里造一冊田若干戶若干畝逐一註明擇其老成眾素信服者董司其事不可假手胥吏歲十月農事既登開溝洫澮深廣如法其土卽堆兩旁以填塗道人工按畝科計田率人耕三十畝工率日挑二百尺人十日而澮澮畢次開溝遂又十日而皆畢矣如天寒凍早溝遂明春開亦可其田非自種者卽著佃戶開濬照佃科工產主量給飯資畝率穀米一升工畢之後丈量地畝折四步均攤以歸畫一每歲春冬各令撈取洫澮新淤以糞田畝率三四十尺以爲常例

又溝洫之制無地不宜而西北尤亟西北地勢平行河流勁而多濁漲則勁流洶涌而衝決爲患退則濁泥滯澱而淤塞爲患古人於是作溝洫以治之伏秋水漲則以疏洩爲灌輸河無迅流野無燥土此善用其決也春冬水消則以挑濬爲糞治土薄者可使厚水淺者可使深此善用其淤也

畿輔安瀾志乾隆九年河道總督高斌請展唐縣廣利渠導唐完之水東流一百二十里於渠身兩岸每渠五里設一涵洞共二十有四聽民濬溝引渠分入均溉十一年又奏涵洞引水大利農田請唐完滿三縣涵洞不拘

畿輔水利議

望

五里聽邨民自爲增設
又灋河在南和任縣二境爲利甚溥並無閘座涵洞民間穴隄以空心大木橫貫其內兩岸沿隄爲溝水由木心達諸溝勝謂之桶引水足則去桶塞穴隄岸依然
又唐縣尹楊一桂導唐河東流至南雹水邨有客水溝橫來溝下於渠三尺許因之則渠水跌落不能東行填之則壅阻客水淹害邨田乃建木騰橋使河水騰於上山水穿其下上下並行而不相害橋欄爲閘可啟閉啟則水洩注溝復入於河

王心敬井利說用水車之井必須用磚包砌淺者需七

八金深者十金以上而一水車亦需十金淺井可灌二十餘畝深井且可灌三四十畝但使糞灌及時耘耔工勤卽此一井歲穫可百石少亦七八十石夫費二三十金而荒年收百石所值孰多至用輓轆之小井不須磚砌工匠不過數錢器具不過一金若地帶沙石須磚砌者工費亦只三五金一井可及五畝但得工勤歲可得十四五石更加精勤二十四五石可得也夫費三五金而於荒年收穀十四五石甚至二十餘石所值孰多蔣炳論民鑿井疏農民罔知盡力耕鑿臣留心訪察凡有井之地悉爲上產每大井可溉田二十餘畝中井亦

畿輔水利議

吳

十餘畝雨澤儻愆足資綆汲請令將臣詳議曉諭農民有能鑿大井者給口糧工本中井半之地方官親爲相度計及久遠庶穉瘠可變膏腴

劉於義慶雲鹽山事宜疏慶雲鹽山兩邑雖有鹹池及苦水之處而甜水可以澆灌之地甚多但百姓無力砌井查每砌磚井一需物料銀八兩可灌地五畝若廣爲穿井小旱之年百姓竟可不餒請於水利節省項下將慶雲縣賞給銀一萬兩可砌磚井一千二百五十鹽山縣賞給銀八千兩可砌磚井一千再令百姓每年多開土井以助澆灌

元王禎農桑通訣若田高而水下則設機械用之如翻車筒輪戽斗桔槔之類擊而上之若地勢曲折而水遠則爲槽架連筒陰溝浚渠陂柵之類引而達之凡下灌及平澆之田爲最用車起水者次之再車三車之田又爲次也

王禎灌溉圖譜水柵排木障水也若溪深田高水不能及於上流作柵過水使之旁出下溉以及田所水闌開閉水門也開有地形高下水路不均則跨據津要築壩前立斗門以備啟閉旱則激水灌田又可轉激轉磴實水利之總揆也水塘卽洿池因地形坳下用之蓄蓄水

畿輔水利議

吳

潦或修築圳堰以備灌溉大凡陸地平田別無溪澗井泉以溉者救旱之法非塘不可

又翻車今龍骨車也牛轉翻車比人踏功將倍之水轉翻車視水勢隨宜用之其水日夜不止絕勝踏車筒車水激轉輪眾筒兜水以灌田晝夜不息連筒以竹通水也架槽木架水槽也戽斗挹水器也刮車上水輪也桔槔挈水械也輓轆纏綆械也

明西洋熊三拔泰西水法龍尾車者河濱挈水之器也物省而不煩用力少而得水多若有水之地悉皆用之竊計人力可以半省天災可以半免歲入可以倍多玉

衡車者井泉挈水之器也一人用之可當數人高地植穀縱令大旱能救一夫之田

畿輔通志宛平縣產稻有糯稷二種香河縣產稷稻糯稻水稻旱稻昌平州產膳米房山縣產稻紅白二種遵化州產東方稻雙芒稻虎皮稻之類皆食米糯稻有旱糯白糯黃糯皆可釀酒滿城縣產稻有黃鬚者有烏鬚者有稷稻旱稻糯稻涑水縣產水稻邢臺縣產稻有三種紅口稻芒稻糯稻

臣則徐謹案溝洫之利甚溥非獨水田宜設前人論之詳矣而經畫水田要在盡力溝洫陂塘之濬蓄所以供

畿輔水利議

辛

溝洫之挹注也閘堰涵洞之啟閉所以均溝洫之節宜也溝洫修而田制備田制備而地中之水無一勺不疏如血脈水旁之地無一畝不化為膏腴大禹之粒烝民舉其要不外濬川距海濬吠澮距川然則營田之政亦盡力溝洫而已直隸八郡地勢西北高東南下而一郡之中又各有高下之異今擇其近水之處隨宜經畫負山高仰之地可導泉引澗則為陂為塘以備曠陽濱河平廣之地可疏渠引澗則為閘為堰以齊旱澇瀕海近淀之地可築圍引澗則為圩為隄以防漫溢如是則水之為田患者寡水之不為田用者蓋亦寡已經畫既定

播種可施乃更揆度地形作水器以省灌溉之力辨別土性擇稻種以適氣候之宜使向之聽豐歉於天時者一視勤惰於人事人事修舉而天時不害地寶咸登矣

畿輔水利議

壬

開築挖壓田地計畝攤撥

怡賢親王請設營田疏臣等更有請者從來非常之利言之而不行之而不究者非局外之浮議爲阻實局中之規畫未周也臣等恭聆

訓旨凡民間之小屋有礙水道者加倍賞償大哉

王言順人情而溥美利無過於是伏念濬河築圩損數夫之產利千耦之耕甚而富家百頃俱享平成貧人數畦偏植挖壓若概償官價不惟所費不貲亦非民情所願計畝均攤通融撥抵視本田畝數加十之二三其河淀窪地已經成熟報升必須挖掘者將附近官地照數撥補

畿輔水利議

垂

如此則事無中撓人皆樂從矣

柴潮生水利救荒疏疏河開溝建閘壩塘其中有侵及民田並古陂廢堰爲民業已久者皆計畝均勻撥還民情自無不樂從

劉於義高斌水利事宜疏一築堤開河間有估用成熟地畝查係旗地就近撥補係民地照例給價仍於糧冊內查明題請開除

臣則徐謹案方田之法二百四十步爲畝畝折四步爲溝洫損四步以益二百三十六步人共知其利矣若池塘渠道之用需地愈多爲利愈廣或利周一邑或利關

數郡而遇有估用民地之處輒生異議者虧一家私己之產充一方公用之利固非恆情所樂從也我

憲皇帝洞鑒此情爰有加倍賞償之

諭嗣經怡賢親王奏請均攤撥抵部議准行立法最爲盡善至乾隆閒旗地仍歸撥補而民地則改行給價竊惟民間田地時值不齊少給則輿情不洽多給則經費不貲並恐民心難鑿轉啟煩言觀徐貞明淳化之役以償價不敷致滋忌者口實功敗垂成知給價之正多格礙也且開築既資公利則地畝自應公派所有挖壓田地仍宜於灌溉所及之地計畝均勻撥還庶

畿輔水利議

垂

國帑不糜而民情大順矣

禁占墾礙水淤地

乾隆三十七年

諭淀泊利在寬深其旁閒有淤地不過水小時偶然涸出水至則當讓之於水方足以暢蕩濼而資蓄蓄非若江海沙洲東坳西漲聽民循例報墾者可比乃瀕水愚民貪淤地之肥潤占墾效尤所占之地日益增則蓄水之區日益減每遇潦漲水無所容甚至漫溢為患在閭閻獲利有限而於河務關繫非輕其利害大小較然可見是以屢經勅諭冀有司實力辦理今地方官奉行不過具文塞責且不獨直隸為然他省濱臨河湖地面類此者諒亦不少此等占墾升科之地一望可

畿輔水利議

書

知存其已往杜其將來無難力為防遏何漫不經意若此通諭各督撫除已墾者姑免追禁外嗣後務須切曉諭毋許復行占耕違者治罪若仍不實心經理一經發覺惟該督撫是問

陳儀後湖官地議玉田後湖營田賢王措置之妙尤在留湖心毋墾以為潦水歸宿之所蓋周圍築堰山漲固不內侵而雨澤過多則內水亦難外洩留湖心以受之田功乃可萬全所棄者少而所全者大也自游民申有山借墾荒之名冒耕湖心之地違賢王措置之苦心遂遺營田之害

陳黃中京東水利議欲興水利於西北當即規度地勢棄最下之田獨其常稅瀦為陂澤潦有所洩旱有所資第使每邑獨去若干頃而其餘所墾之地凶歲俱可無虞是一時所蠲之數甚少而久遠之利無涯如必窪下之地利其肥淤寸寸耕之水既無所歸則漫溢旁流高原並受其害是得肥淤之利少而受泛濫之害多此勢之必不行者

沈聯芳邦畿水利集說

畿輔地方平行河道縱橫入海之處惟海河一門全賴大澤以容蓄眾流通者淀泊淤地為民間占種甚或報墾

畿輔水利議

書

升科地方有司受其所惑殊不知阻遏水道其咎甚重惟是積重難返園圩耕種之地未能悉行除去是不可不詳查如有實在阻塞水道之處宜急為鏟挖永行禁止

臣則徐謹案天以五行生萬物而先水水之有利水之性也至用水者與水爭地而水違其性水利失水患滋矣明臣潘鳳梧曰若計開田先計儲水荒政要覽曰澤不得川不行川不得澤不止二者相為體用為上流之壑為下流之源全繫乎澤澤廢是無川也

畿輔之地百川輻輳賴淀泊以為之容畜而後澇不虞汎

濫旱不至焦枯自規圖小利者於附近淤地日漸占墾以至阻礙水道旱澇皆病於通省水利大局關係非小夫治地之法將有所取必有所棄彼第知澤內之地可爲田而不知澤外之田將胥而爲水其弊視卽鹿無虞鑿空尋訪者殆有甚焉今履勘所至凡有此等地畝務須查明界址分別剷除永禁侵墾所謂舍尺寸之利而遠無窮之害此正經營之始所當早爲禁絕以杜流弊者也

畿輔水利議

美

推行各省

史記列傳西門豹爲鄴令發民鑿十二渠灌田民以給足

漢書溝洫志史起爲鄴令引漳水溉鄴以富魏之河內又鄭國鑿涇水爲渠溉屬鹵之地四萬餘頃收皆畝一鍾於是關中爲沃野因名曰鄭國渠趙中大夫白公穿渠引涇水溉田四千五百餘頃因名曰白渠民得其饒又列傳召信臣爲南陽太守開通溝瀆起水門提閘以廣灌溉歲增加多至三萬頃

後漢書列傳鄧晨爲汝南太守興鴻卻陂數千頃田汝

畿輔水利議

美

土以殷魚稻之饒流行他郡

唐書列傳姜師度徙同州刺史闕河以灌通靈陂收棄

地二千頃爲土田

又韋武爲絳州刺史鑿汝水灌田萬三千餘頃

又溫造爲朗州刺史開復鄉渠百里溉田二千頃民獲

其利號右史渠太和中節度河陽奏復懷州古秦渠枋

口堰以溉濟源河內溫武陟田五千頃

元史列傳郭守敬陳水利六事其五懷孟沁河漏堰餘

水引東流至武陟縣北合入御河可灌田二千餘頃其

六黃河自孟州西開引少分一渠經由新舊孟州中間

順河古岸下至溫縣南復入大河其間亦可灌田二千餘頃

明周用東省水利議治河墾田事相表裏田不治則水不可治運河以東濟南東昌兗州三府雖有汶沂洸泗等河與民間田地曾不相貫注每年泰山徂徠山水驟發則漫爲巨浸一值旱暵則又故無陂塘渠堰蓄水以待急遂致齊魯之間一望赤地此皆溝洫不修之故今修溝洫各因水勢地勢之宜縱橫曲直隨其所向自高而下自小而大自近而遠委之於海則治河裕民之計也

畿輔水利議

奏

馮應京重農考中州濱河之區當秋水時至百川灌河曾無一溝一澮爲之停蓄以故頻受其患而不獲資尺寸之利若乃鄴之漳水南陽之鉗盧陂昔人率用以灌漑并州西南若汾若沁盡可引注爲農田用

國朝畢沅陝省農田水利疏陝西四塞雄封厥田稱上漢中興安商州各屬延互南山水土饒益西安同州鳳翔三府邠乾二州沃野千里實爲陸海奧區涇陽龍洞一渠爲關內膏腴之最大川如涇渭潯澧澧瀉瀉瀉河洛漆沮汧汭等水流長源遠若能就近疏引築堰開渠變瘠土爲良田三農自獲倍收之利况三秦爲中土上游

大川半在其地若分爲溝洫蓄作陂池則入黃之水其勢並可少殺

臣則徐謹案西北諸省古稱沃饒之地甚多河渠溝洫漢唐以來代有興舉成效著於史策自水利積久失修膏腴之壤皆爲陸田遂若大河以北土性本不宜稻者驟舉稻田之利語之人必不信然粵西民俗則又止知水田種稻不知旱地可種雜糧先臣李紱因地有餘利請多覓農師教導兼植北方梁粟易地以觀可知南北種植之殊端由民習不盡關土性也今請俟

畿輔水利議

奏

畿輔倡行之後確有明效且共觀稻田之入倍於旱田自必聞風興起乃以營種之法頒之山陝豫東諸省令各隨宜相度以漸興舉由是推行愈廣樂利愈宏財用阜成家給人足風俗純厚經正民興東南可藉蘇積困而西北且普慶豐登此億萬世無疆之福也

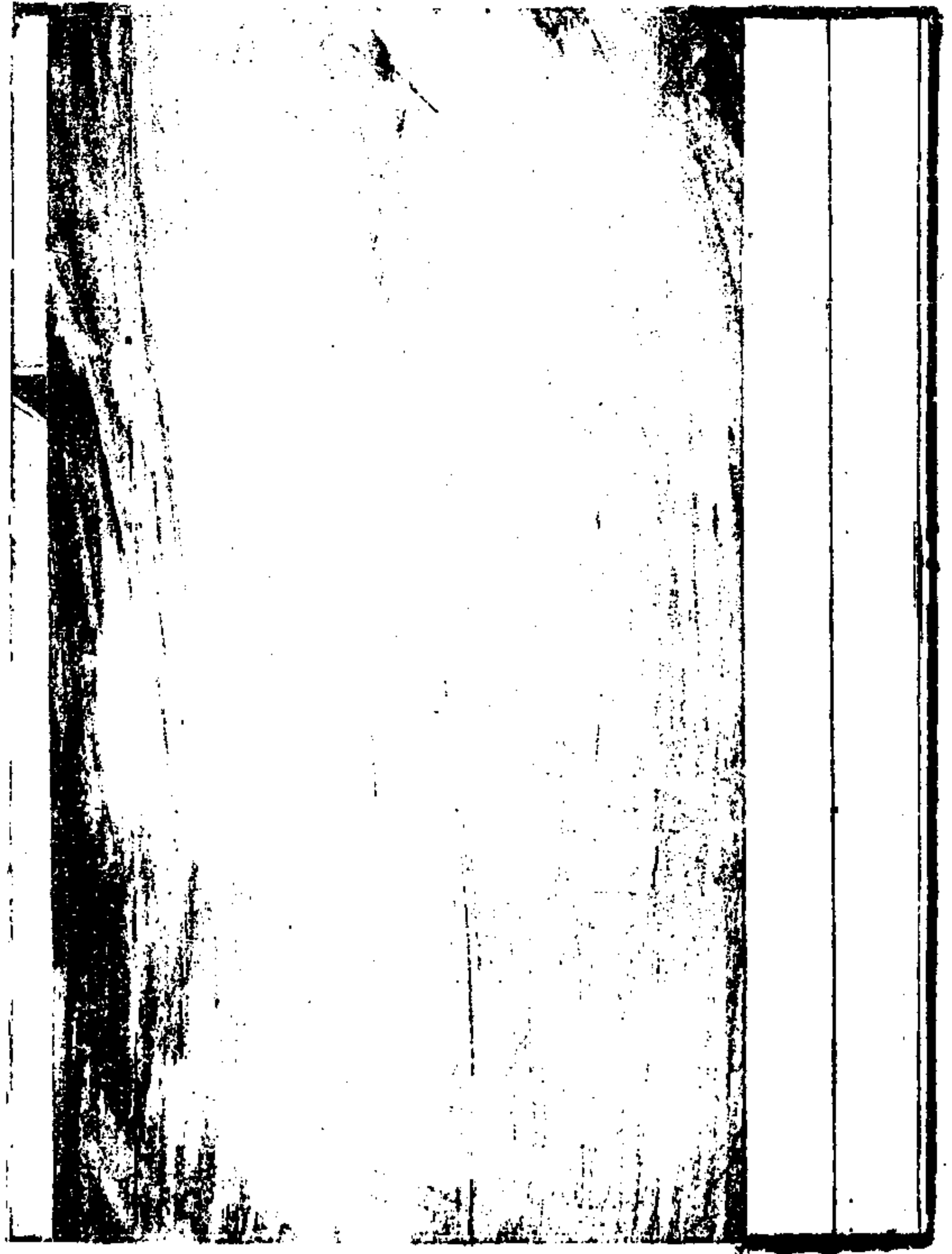

光緒二十九年夏六月

清河宣防紀略圖說

粵西唐則瑤題

光緒二十九年六月

天津大公報館排印

序

直隸五大河惟永定河最稱難治清河次之清河之所以難治者支派紛歧迴環貫注加以永定南岸一經疎失挾沙而入將清河淤塞水無所容其受病過深非全局在胸洞明形勢未易猝言治理而每值經費支絀弗克全力經營諺所謂頭病醫頭足病醫足故愈治愈敝近三十年來幾於無歲無工卒不獲坐收成效維英丙申春彙筆遊直濟河築隄雖經濫厠其間而於河道源流工程方法舉未悉心研究時引以為憾今春需次津門得與中州裴芝階先生同事隸局公餘之暇以所著清河宣防紀略圖說見示新英受而讀之圖則瞭如指掌說則朗若列眉皆具有心得躬親閱歷中來其尤可寶貴者於水性土性一應辦法靡不傾筐倒篋指示精詳足補幾輔清河宣防紀略圖說

水利叢書所未備為來者所取法非全局在胸洞明形勢者烏能言其隻字哉同人勸先生付手民以公同好謬以弁言見屬不敢以不文辭爰綴數言以誌敬佩時

光緒二十九年癸卯仲夏皖涇吳鍾英序

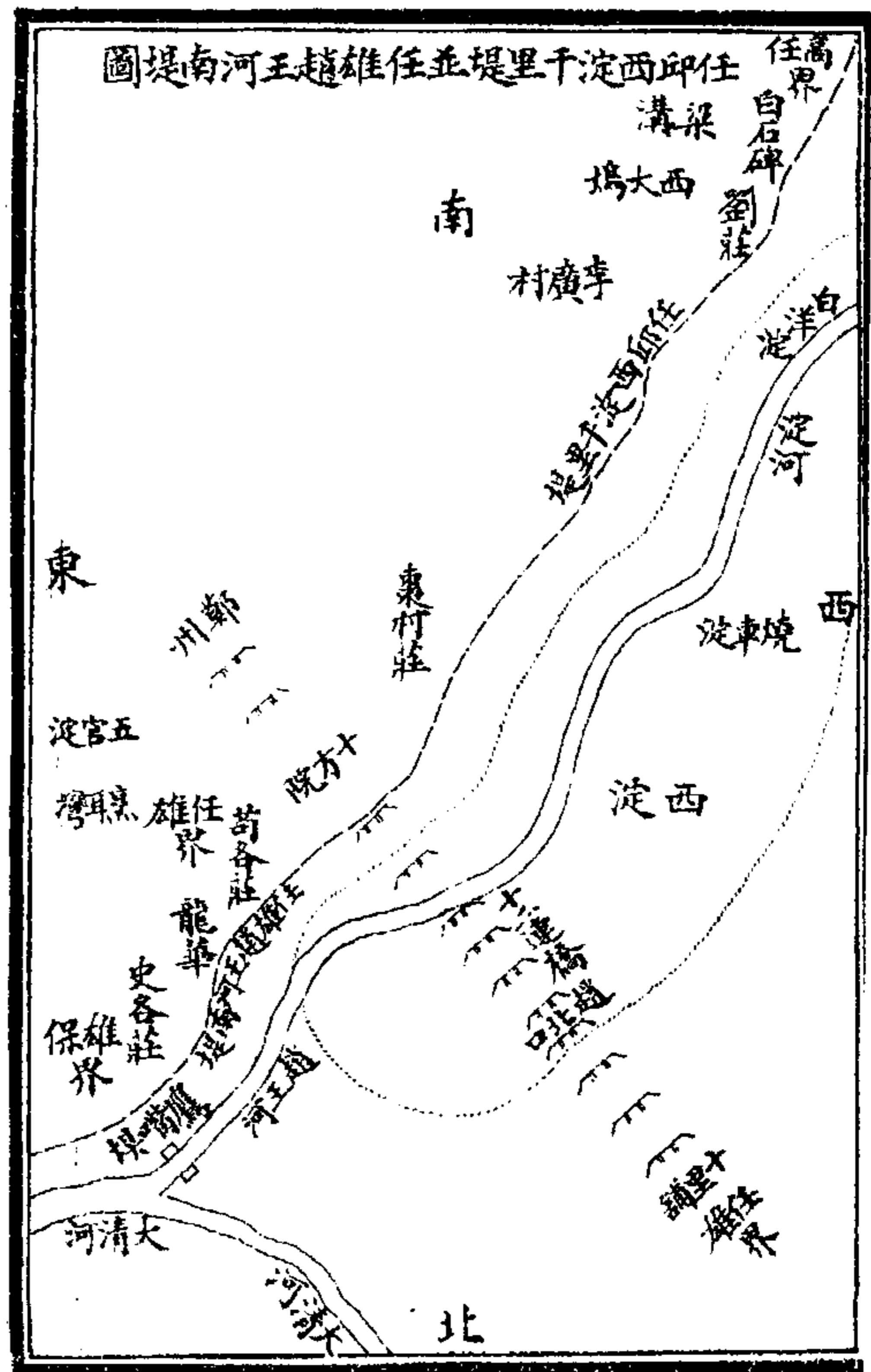
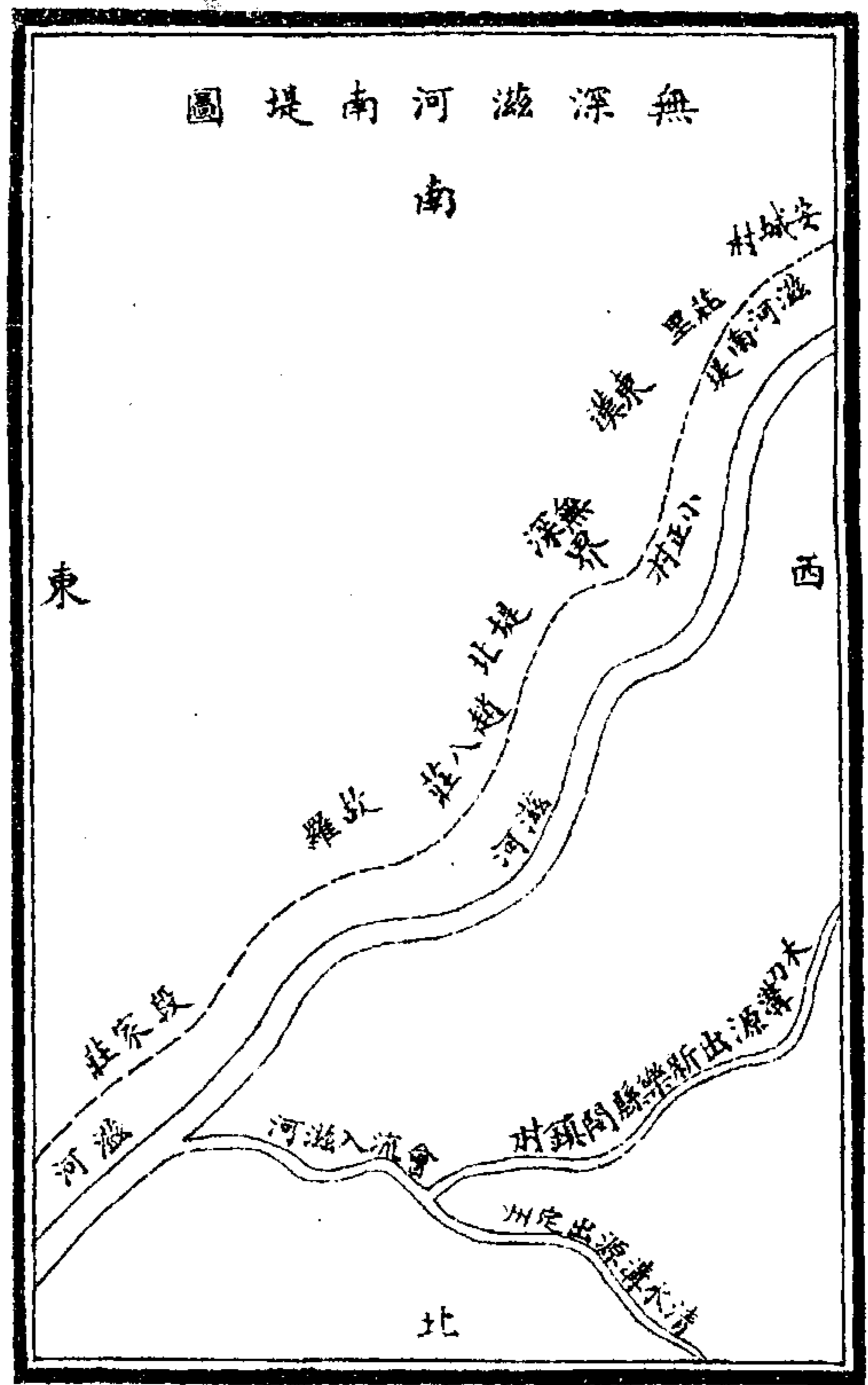
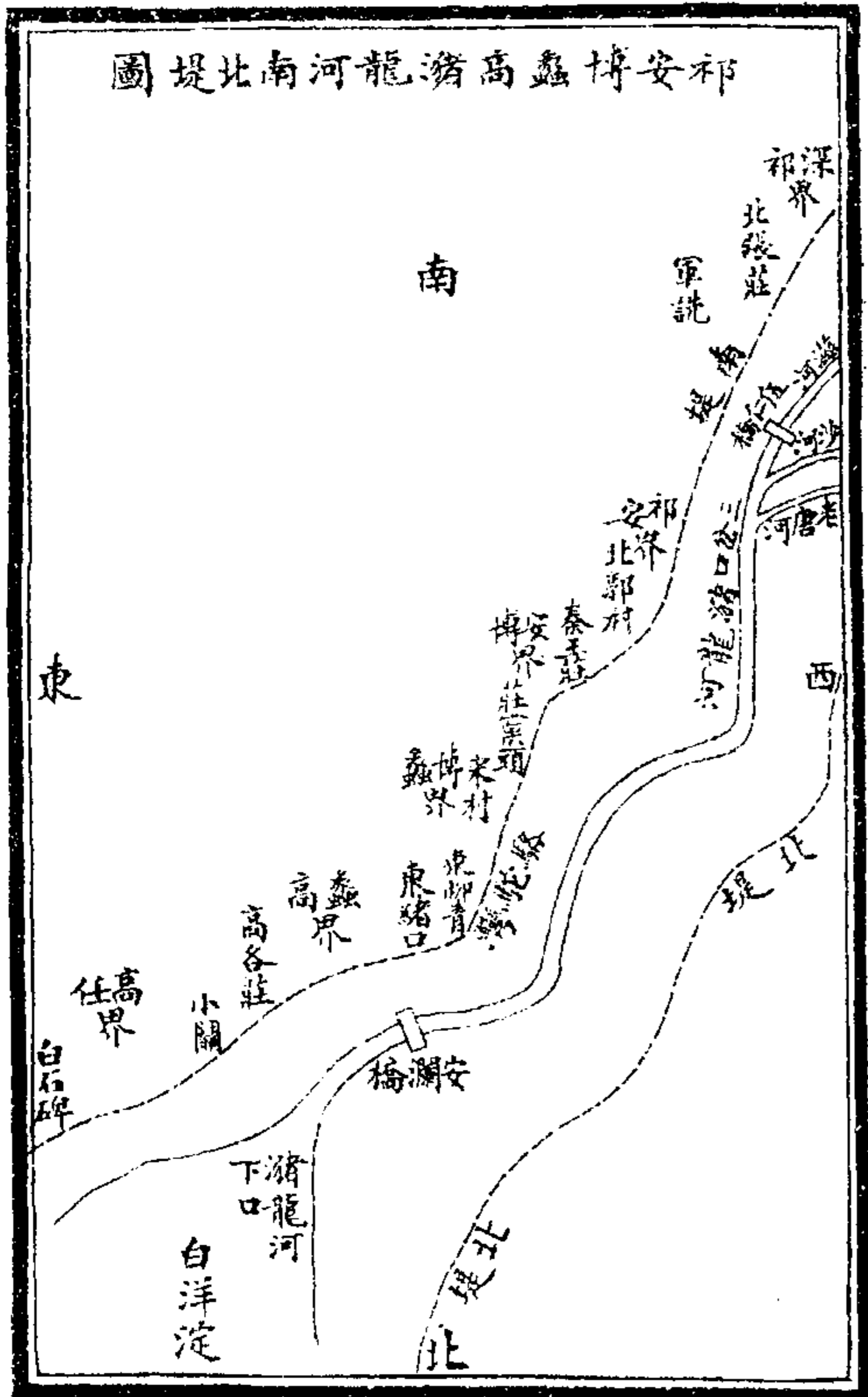

各河堤界說

清河河道屬河堤長丈界限說

直隸清河河道管轄保定正定二府及易冀趙深定五直隸州等境河道最多無工處所茲不備敘惟大清河滋河瀦龍河西淀趙王河均有堤工年年修守保衛固圍查大清河有南北兩堤皆有土牛柳株惟南堤較重自固安縣交界新城縣西雙鋪頭起至轆轤把止工長一萬一千七百九十六丈一尺五寸計六十五里零每十里零蓋汎房一座共蓋汎房六座雇汎夫六名看守為新城縣大清河南堤又自容城縣王李營起至辛夏庄止工長一千九百四十丈計十里零蓋汎房一座雇汎夫一名看守為容城縣大清河南堤又自雄縣張

清河宣防紀略

家庄起至楊家場止工長八千二百二十四丈計四十五里蓋汎房四座雇汎夫四名看守又自楊家場起至保定縣張青口止光緒二十年春間修復大堤工長三千九百六十餘丈計二十二里零尙未蓋汎房雇汎夫此兩堤連成一氣為雄縣大清河南堤下與應嘴堤趙王河會流名會同河又名玉帶河即大清河係在保定縣界向歸天津道管轄查滋河僅有南堤亦有土牛柳株自無極縣小正村起至安城村止工長三千五百七十七丈二尺計十九里零歸十二村業堤經管蓋汎房十二座計十三間每村派汎夫一名共夫十二名看守為無極縣滋河南堤又自深澤縣堤北村起至段家庄止工長七千三百七十七丈計四十里零歸二十四村業堤經管共蓋汎房二十四座計二十七間每村派汎夫一名共夫二十四名看守為深

澤縣滋河南堤又自祁州北張庄起至軍說村止工長四千一百八十九丈計二十三里零歸十一村業堤經管蓋汎房二座計六間輪

流出夫看守為祁州滋河及瀦龍河南堤查瀦龍河自祁州三岔口起至高陽縣工尾止均有南北兩堤並有土牛土捻柳株惟南堤最重自安平縣北郭村起至秦王庄止工長五千七百五十二丈五尺計三十一里一百七十二丈五尺蓋汎房三座計九間雇汎夫三名看守為安平縣瀦龍河南堤又自博野縣庄窠頭起至解村營止工長五千一百三十丈計二十八里零蓋汎房四座計十二間雇汎夫四名看守為博野縣瀦龍河南堤又自蠡縣東柳青庄起至東緒口止工長一萬零七百八十八丈計五十里零蓋汎房五座計十五間雇汎夫五名看守為蠡縣瀦龍河南堤又從蠡縣社甲公堤交界處

清河宣防紀略

接有駱駝灣南堤一段工長一千二百六十丈計七里零尙無承修業隄村庄每年修守由道庫籌款並蠡縣任邱縣捐款高陽縣捐款一併交高陽縣承辦歸蠡高縣承駐守防汎又自高陽縣緒口後起至白石碑止工長八千八百零二丈計四十里零蓋汎房七座計二十間雇汎夫五名看守為高陽縣瀦龍河南堤又自任邱縣白石碑起至苟各庄止工長一萬一千六百七十四丈計七十里零蓋汎房十二座雇汎夫十二名看守為任邱縣西淀千里堤並趙王河南堤均有土牛柳株子捻又自雄縣龍華村起至史各庄止工長四千一百三十三丈九尺五寸計二十二里零蓋汎房二座計六間雇汎夫二名看守為雄縣趙王河南堤並有土牛子捻柳株下至應嘴堤與大清河會流係保定縣界向歸天津道管轄安州依城河南北堤工

每年修守歸州督辦

各河水勢土性說

大清河水勢土性說

大清河水勢每逢汛期將至比西淀瀦龍等河長水獨早務宜預為防範緣上承金門灰坭昔永定河城隍廟二十年在文修城隍廟五十丈永定河出山西忻州府樂縣京山之天池琉璃源出房山縣胡良

拒馬源出廣昌縣涑源出廣昌縣易源出廣昌縣等河之水鋪漫而來異常洶湧清河之水或陡長丈餘及七八九尺不等若無連河水不過三五日隨即消退新城縣上游河面甚寬險工尙少至白溝以下入容城縣境河面漸窄下至雄縣趙村以及南關橋下愈收愈窄兩岸相對寬不過一二十丈每逢大汎水勢抬高易於出險凡險要處所修有堤埝尙可塘護近年永定河屢次決口渾水串

清河宣防紀略

入清河將河底淤高幾至不能行舟新城縣十九堡向有蘆僧河一道減清河盛漲下達中亭河入勝芳河歸東淀自光緒九年報廢大半淤塞減水無多新容兩縣大堤有泥土處有沙土處未能相同雄縣大堤多係沙土

滋河瀦龍河水勢土性說

滋河源出山西靈石縣校同嶺流經直隸唐縣向與沙河古源水出山西靈石縣白坡頭流經直隸唐縣唐河

王盤村由滋縣古靈山高陽鞏固屯至安州老河頭會府河歸西淀其故道遂為孟良河源出定州入祁州侵占仍會滋沙入瀦龍河無深兩縣

滋河皆係平工平日乾涸無水汎時有水惟深澤屬之段家庄對面有木刁溝源出定州清水溝源出定州二水會流常年不斷滔滔下流會入滋

河過伍仁橋下水始見大查祁安博滋高等處瀦龍河坐灣太多惟滋縣險工最多安博高次之祁州又次之其迎溜頂冲最險處均有埝埝保護汎漲時水來亦猛一日夜間陡長丈餘盈堤拍岸防範宜嚴無深大堤皆是膠土祁安博泥沙參半滋高沙土堤多膠土堤少

清河宣防紀略

其河面上游皆寬至滋高漸窄至瀦龍河下口入白洋淀歸西淀

西淀趙王河水勢土性說

西淀跨任雄安高數州縣之境周圍數百里為滋沙唐漕源出安州電源出易州徐源出易州瀦河源出易州曲逆源出易州金線源出易州放水源出易州府河源出易州九龍源出易州等泉之水會歸

蕩漾停蓄之區面積最寬每到汎時長水最緩每日不過幾分或寸餘蓋淀面寬潤最能容納是以不見驟長至七八月間退水亦不甚速每日亦不過寸許蓋淀水停蓄而下游頂托是以不能速退必須

來春三四月間始可大落西淀下游即趙王河自光緒九年大水將雄縣楊家場大清河南堤冲決趙王河北隄即白草窪南隄亦冲決

均皆稟明報廢使河水與淀水連成一氣如西淀水大即由白草窪

洩入大清河如大清河水大即由白草窪洩入西淀彼此通融天機活潑當年辦法不爲無益近年永定河屢決以挾泥帶沙之水漫入清河串入西淀淀受淤塞之害淀底愈高千里堤愈形吃重光緒二十年春永定河又修減水石堤五十丈減水入清河恐串淤淀即於是年春稟准堵築楊家場舊口門塞其入淀之路並修復清河南堤三千九百餘丈因舊堤逼近河身束收水路此番修復大堤皆退後繞築讓寬水路至馬庄以下應購具以上止劃分淀河水道不使相通仍復當年河自河而淀自淀因時制宜洵善策也西淀千里堤皆是膠泥最爲堅固趙王河南堤亦多膠土

春工

估工

清河宣防紀略

詳審形勢爲估工第一要訣或看長水痕迹漲至何處或酌水小水大時何處迎溜何處頂冲最爲吃重便可定估工處所高寬長短因地制宜每年伏秋汛後如出新險工大費鉅民力難辦趁冬季水落親往勘估緩步踏看擇要擷節酌估欵項提歸官辦以紓民力量工丈繩務先較准絲繩麻繩易於拉鬆惟藤條絲毫不易最爲有准

估土方

量長一丈寬一丈高一尺爲一方土若四面皆寬一丈深一尺亦爲一方土餘可類推

估葦方

量長一丈寬一丈高一尺爲一方葦若四面皆寬一丈深一尺亦爲一方葦餘可類推

設局派員

凡興大工事務紛繁必合羣策羣力以襄厥功首在派委得人則調度合宜成功迅速總辦大員就近工處所設立總局分局遠派妥慎誠實委員專管銀錢物料一切收支賬目並派文案專司往來公牘派提調總調全工事宜派彈壓約束全工人夫派料員分投購料運工派總查巡查全工做法派分查分催各工夫役派監段監修本段工程派隨員以備隨時差遣所派各員務宜慎重選擇否則一員掣肘必至全工偃事凡派委宜專專則各有專責不致推諉和衷共濟潔已辦公是所望於執事者

購椿料

採辦椿料宜派誠實耐勞之員分投採購冬間價省春間價昂總宜

清河宣防紀略

六

冬間辦齊開河運工清河之工多用葦料椿料少用綠葦料比椿料堅實西淀一帶產葦甚多易於採辦如有不敷就近到勝芳添辦亦覺甚便至椿木或青楊大葉楊榆木柳木均可總以條直爲要惟因安新城產生最多定與楊村及博野蠡縣等處亦有產處宜分路採辦以應工用如葦買定必須堆垛花押爲記椿買定必用火印打記以杜抽換之弊椿葦運工派員點驗以昭核實

分工

工既估定共計土方若干劃段分工各司專責但計土方之多寡不論丈尺之長短如以土二萬方爲一段每段派一員承辦若限四十日完工每日應挑土五百方每日每夫挑土一方需夫五百名一員領之尙易照料如工段太多小段分派後尤宜酌分大段再派熟習

工程委員分查催辦分查之外再派諳練河務委員總查催辦互相查催周流照料上下可期一律當未開工之先宜派原估委員會同總查分查及管段各員逐細丈量指分工段簽釘標記以防移換之弊

取土

土可收上方亦可收下方取土務要限定遠近插簽爲記至近亦須五丈外蓋恐近堤取土挖成河形即成隱患取土方坑務留土格或挖成品字形免致水來冲成串溝

定方價

興辦大工土方必須定價然工有緩急高低之分土有遠近淤沙之別必須察看情形分別定價方不偏枯如每夫每日除食用外尙剩

清河宣防紀略

錢三四十文尙可望其工否則夫累累則偷跑則大工難望速成此事在總辦主持寬定方價出示曉諭俾衆周知可免夫頭朦混侵扣等弊

釘椿法

凡釘椿直則無力扒則有力扒者斜也做埽做填宜釘扒椿以深爲妙往往椿大難下椿夫省工偷鋸尤宜嚴防露明之椿可不分尖若暗椿務須分尖以備加順免致頂草露空進水冲刷

鋪葦法

鋪葦忌厚厚則堆砌無拉動宜將葦縷打開薄薄勻鋪縱橫相間勾拉有勁方能堅實鋪底宜寬層層裏收露出馬面馬面即鋪底也底寬頂窄方能立穩最忌直上直下易於傾倒

護堤埽

埽有迎水順水磨盤魚鱗龍尾之分而護堤則同迎水埽迎過來溜順水埽順接水勢磨盤埽形似圓盤魚鱗埽形如魚鱗龍尾埽葦把廂成以上各埽惟龍尾埽價廉工省其做法先下排椿後貼葦料或椿空夾葦厚五六寸或尺餘背後填築素土若修迎水順水磨盤魚鱗等埽如旱地廂做先須挖槽卷由放下藏住埽根如水深廂做必須卷由掛簾用大葦繩將卷由拉住上面鋪葦層葦層土葦宜縱橫相間土要多少得宜務須追壓到底如廂高一半先下槽椿再廂高一半即下面槽蓋槽椿深穩則埽下截不至冲塌面槽深穩則埽上截可抵巨浪上下得力方爲堅固面槽下完將埽廂齊埽面壓大上厚尺餘面上宜裏高外低免致停水浸塌

清河宣防紀略

挑水埽

挑水埽與護堤埽不同護堤埽長不過三五丈僅護堤身挑埽則長十餘丈至二三十丈不等伸至河心能挑大溜背溜以下堤脚可免冲刷並能掛淤即對面嫩淤灘老淤灘均可藉溜刷開其做法挖槽生根釘樁掛繩步步進占用船棚廂層葦層土追壓到底迎水面釘椿宜密背水面釘椿宜疎槽埽面椿入地要深嚴防鋸椿之弊如險工太長應做數段須將空當排開遠近得宜務使上埽挑溜接住中埽中埽挑溜接住下埽方免迴溜刷堤之患

截灣取直引河

凡坐灣太大處必有險工對岸必有淤灘於灘中取直挑挖引河可以化險爲夷若無河頭則挖不成河有河頭而無河尾亦挖不成河

有河頭河尾而上下水勢相平亦挖不成河務先將河頭河尾看准再量河頭水面比河尾水面高一二尺即可估挑蓋河頭有吸川之形河尾有建領之勢必能成河也估河有按段加深者有上下一樣深者詳審地勢酌量深淺又挖河有先挖正河再加挖子河者蓋子河北正河較窄過水即可刷寬亦省工之一法成河之底宜平不可高高低低出土宜遠或成堤或灘平或一面或兩面隨時酌定兩坡鼓肚務要鏟平兩岸墊口尤應嚴禁

土格

土格者以土格水形與小埝土埂同高寬長丈隨地勢酌做凡堤根有串水溝每逢盛漲漫水串入浸堤坍塌易於出險宜於溝中做土格數道攔住漫水不使串入土格空當漸可掛淤變為平地或尋串

清河官防紀略

九

溝之頭堅築土埝土梗以堵入水之路亦可

裁淤嘴

本岸有淤嘴挑溜對岸必有坐灣險工宜急裁去化險為平應裁寬長深淺看勢酌定

抽水溝

抽水溝與挖河工同而費省不必太寬太深但能引水入溝漸刷漸寬即可分洩水勢免致擁流為患

築堤

大堤為民間保障務宜夯礮堅實切不可鬆土堆成水來即潰為害非淺有平地築堤者亦有原有舊堤單薄再加築高厚者如平地築堤築底寬若干頂寬若干高若干長若干每丈計土若干共計土

若干若原有舊堤單薄再加高培厚先量原底寬若干原頂寬若干原高若干原長若干今擬做成底寬若干頂寬若干高若干長若干每丈除舊土若干淨挑新土若干共除舊土若干共淨挑新土若干或用夯築或用礮打務要層層堅實方足以資抵禦嚴防修脚之弊蓋堤脚修低一尺則堤增高一尺此土夫取巧之慣技也

夯礮工

大堤堅實全仗夯礮之工夯者木器每個重十餘斤或二十餘斤礮者鐵器每盤重七八十斤或百餘斤打夯打礮自有輕重之分夯舉高者落地重低者落地輕礮舉平身者落地輕蓋頂者落地重是夯宜舉高礮宜蓋頂尤均宜密密套打方見得力上土宜分坯頭愈薄愈妙限定每坯以虛土一尺打成七寸為式如鐵椎椎不動灌灌水

清河官防紀略

十

不漏方為堅實土夫往往取巧省工上土坯頭過於高厚雖重夯重礮終難追透宜專派監夯礮委員認真稽查方能破此積習否則敷衍了事虛糜公款工不堅實

做堤坡

坡者脚也俗語云脚寬站得穩凡築大堤必須放寬坡脚不怕風浪汕刷如堤高一丈頂寬一丈底寬六丈此為二五收坡如堤高一丈頂寬一丈底寬七丈此為三收坡如堤高一丈頂寬一丈底寬八丈此為三五收坡餘可類推

加高培厚

凡堤卑矮處加土增高日加高如原堤高八尺再加修二尺為高一丈之類凡堤單薄處培土築厚日培厚如原堤厚六尺再培四尺為

厚一丈之類

築越堤

如大堤迎溜頂冲恐有不虞預在大堤後邊繞築越堤倘大堤有失尚有越堤抵禦可資保衛該越堤務要層土層砌修築堅固否則大堤一潰越堤亦不保矣

加戩堤

大堤單薄處難資抵禦或於前面加做前戩或後面加做後戩或做滿戩或做半戩隨勢酌定務要寬大坡脚方期得力

挖淤

凡河中淤淺處所必須挑挖寬深以暢水路但水中挖出淤泥若堆擁近處再被水冲仍復淤塞未免虛糜款項務要送到堤上培築大

清河宣防紀略

堤則河中去得一尺淤堤上即添得一尺土斯為一舉兩得

堆土牛土捻

凡堆土牛土捻務須限定丈尺以歸畫一堤上土牛總宜多堆須靠一邊留出車馬道以便查工行走土牛中間接修土捻連為一氣可禦漲水並可備搶險急用緣大汛時兩水夾堤無處取土一遇出險就近取用最為便捷

修道口

堤上道口來往車行愈礙愈深竟同平地往往河水出槽漫至堤根即由道口溢出漫淹地畝最為大患務於春工時嚴飭業堤村民將道口加高築厚免致潰決並將兩邊上下碼頭做成大坡以便行走

栽柳株

堤坡栽柳可護大堤並可備搶險掛柳之用選擇柳株宜求肥大蓋

肥大則汁多易活成樹亦速其栽法每堤一丈栽柳株三根每根長以八九尺為度徑須二寸餘柳株下頭宜鑿小孔穿一橫棍栽入坑內免致拔出土坑務宜深挖以四五尺為度灌水浸透再將柳株栽下入土四五尺出土四五尺用土築固風搖不動人拔不起十餘日後生根發芽舒葉抽條柔條漸長漸多再將繁條刪去只留正枝以期成樹務於春間開凍以後清明以前一律栽齊遲則難望成活

插柳條

柳條易生春間宜插伏秋亦宜插取肥大者勿任破皮透露汁漿每根截長一尺五六寸堤坡自上至下可插四排間二尺一排每排一丈栽柳十根入土一尺四五寸出土一二寸先用鐵錐將堤穿孔灌

清河宣防紀略

水浸透再將柳條插入用土築固一經雨潤即可發芽生條一二年間柳根盤護堤脚柳條滿映堤坡不特可禦風浪並可採取直條做成筐籃等器其利甚大

釘柳椿

柳椿截成橢圓形春間宜釘秋後亦宜釘當寒霜未降柳汁正足取大柳株截如橢圓式切勿過長長恐人偷每根長以三尺為度徑二寸餘靠堤脚間一丈五尺釘椿一根入土二尺六七寸出土三四寸將土築固來年春融每椿可發數條數條再生數條條條繁興生生不已

種葦

滿護堤坡足掃風浪

葦草叢生最能掃抵風浪保護堤脚不致冲坍每逢春間堤邊務宜

多種當草苗嫩芽時連根帶土用鐵鍬起如盤子大草墩一個每一墩約有嫩芽十餘根深栽堤邊間一尺空當栽草一墩一年根能盤住即生新葉二年生根必多長葉亦繁三年即可蔥蘢茂盛長滿空橋堤脚全行護住由堤脚至坡頂草全串滿留禦風浪俟水凍後再行割刈或織蓆箔或作柴薪或堆存堤上以備搶險用做堤埽其用處甚多其利息亦大

雍洞鼠穴

沙土大堤難易穿洞鼠易穿穴最為隱患雍洞有前後門圓如大碗形人若從前門堵挈即從後門跳逸其出入洞口外必有虛土一小堆並有脚爪形迹其捕拿之法有用烟薰有用網兜有洞口挖至洞底攪拿者如獲已捕住或經跳走即由洞底層土層夯填築堅實鼠

清河宣防紀略

十三

穴即俗名地羊穴也其形似鼠嘴平拱土最快爪尖扒土最速頃刻間即能將堤穿一小穴身鑽入內隄頂內外兩坡皆有之但見穴口有虛土一堆即地羊在內其捕法在虛土上安放地弓鐵箭百發百中空穴務要夯築堅實以上兩事自應責成汛夫然必須在工各員隨時隨處留心察看並嚴立賞罰方能於事有濟

防汛

到防查堤

防汛到防必先親查所管堤段自何處起至何處止險工幾段平工幾段逐細默記一遇河水漲發成竹在胸不致手忙脚亂

誌椿報水

伏秋大汛河水長落宜釘誌椿按日摺報防汛到工宜做誌椿一根

如丈杆形畫清尺寸釘在河沿適中水內量現在實存底水若干再每日查看水勢長落尺寸隨時摺報以便預為防範

兩後查堤填補溝窩

大堤每逢雨後即有水溝浪窩防汛管段委員務要親身巡查見有溝窩立即親督汛夫當時填補如兩水夾堤無處取土即就近借用土牛土捻夯築堅實所築之土務要比堤高出四五寸免致水積溝窩再為沖破若不親督填補委員事後汛夫用鬆土堆上敷衍了事兩又沖愈沖愈大最為隱患

掛柳

大堤迎溜見有坍塌若不搶護頃刻之間即成巨險宜靠堤脚密掛大柳取其枝葉繁多者能挑溜勢如柳枝浮在水面被溜翻動不特

清河宣防紀略

十四

無挑溜護堤之益而且搖溜刷堤之害務必將柳枝栽入淤泥之內用大繩繫住掛在堤頂木樑上並於枝上多掛土口袋土蒲包等物迫壓到底不致沖動方能挑溜保堤不再坍塌化險為夷莫速如此

卷由

護險卷由蘆葦秫秸均可取用卷由之高長總以查看險工酌量為之其卷法先用細繩作緯粗繩作經經緯排勻再平料俟料鋪齊中間安放大長繩一條名為穿心繩以備兩頭拉住繩料鋪妥即多集人夫齊力卷起愈緊愈妙卷完將經緯各繩繫緊放入水內護住險工將穿心繩兩頭釘在堤頂拉住卷由並將卷由中間再繫大繩數條亦釘堤頂拉繩多則力大可免大溜沖動或將卷由上釘小

椿數根管住由子不致沖動亦可

挂葦箔

大堤前面如水太深後面漏水或浸水致有坍塌若不急為設法搶護勢必失事宜速於前面水深處簽釘長簽棚挂葦箔貼葦片用素土填實將前面堵住後面即不漏水再將後面培厚大土可保無虞

貼蘆蓆

大堤風浪沖刷頃刻即成巨險如料物不甚應手速用蘆蓆貼護堤坡搭至堤頂用小簽將蘆蓆釘緊亦可暫時防護不致沖刷坍塌此救急之一法也

棚把子

清河宣防紀略

十五

堤上青草柳枝蘆葦等物均可棚成把子以備護險如遇堤坡風浪沖塌即將所棚把子簽釘迎溜一面便可抵禦此亦救急之一法也

築子捻

水離堤頂一二尺尚無妨碍若水漲與堤相平便覺可危速即連夜搶築子捻高一二尺寬二三尺均可如水仍見長隨長隨築子捻務要高出水面一二尺方好水一見落即可停築

搶築後戩

如大堤被水沖塌坍及堤頂勢甚危險倘前面水深溜急不能搶做護埽速將前面坍塌堤頂放成坦坡免再坍塌急於後面培築大坡土戩高寬長短隨時酌定夯礮堅實方可以資抵禦

搶做護埽

水勢頂沖堤坡坍塌完僅留堤頂勢亦甚危趕於前面水中卷由放下掛簾拉住搶備護埽亦可保護

搶築越堤

大堤坍塌將盡十分危急如前面不便備埽後面不便築戩迅即退後若干丈繞築越堤一道將險工圍住務要層土層礮坯堅實縱大堤有失越堤尚可儲禦

堵漏子各法

堤中出漏若不急堵必致失事為害甚大語云蟻穴沈窳切不可小而忽之每遇汛水浸到堤根委員汛夫務要晝夜來往查看如見有堤後漏水之處速看前面如有漩窩即是進水之門迅急派人下水踏摸水門大小如係圓形或方形速用鐵鍋扣住用脚踏緊四邊

清河宣防紀略

十六

填土將鐵圈包自不進水如係長形或寬形一鍋不能扣住或用棉被麻袋蒲包等物裝土隨其形勢堵之仍四邊填土亦可堵住此乃外堵之法若外看不出進水形迹裏面仍是漏水可於裏坡搶築月捻夯礮堅實如養水盆形將水養住裏水與外水相平即不漏水此乃內堵之法又有堤裏見有走漏即將漏處堤心挖開見過水處即用棉被等物堵塞亦可不漏此又一法也又有沙土大堤漏子愈漏愈大前法不及搶辦堤將塌透速即用料捆一大枕比堤外水高一二尺如水深一尺枕要捆高二三尺如漏處險工長一丈枕要捆長一丈五六尺將枕抬攔口外將水攔住用小椿將枕釘住上面層土層料填築堅實亦可不漏此又一法也總之漏子原不相同而堵法亦有各異惟在實心任事者隨急應變立時搶堵若少緩須臾

未有不潰決者

防偷決

大堤爲一帶保障關係民生休戚最爲緊要守汛員弁固宜防盛漲冲決尤宜防奸民偷決其偷有二一因居在隄外地皆沙城幾等不毛乘隙偷決放淤肥地變瘠土爲沃壤不顧附近被災一因居在堤內漲水漫淹漫及庄基乘隙偷決宣洩積水不顧下游損傷是皆自逞私心祇求有利於己不知有害於人不可不嚴爲防之試擬防之法每堤十里派一防汛委員爲總查每堤二里派一兵丁爲副查每一里計長一百八十丈每六十丈搭一汛鋪懸一高燈設一銅鐘計一里有鋪三座燈三個鐘三面每二十丈派業堤村庄出夫一人計一里有夫九十人二里有夫一百八十人十里有夫九百人皆由

清河宣防紀略

十七

各該地方帶領各夫各持器械上堤各守各段不許錯亂晝則回家工作夜則上堤巡防見有偷堤人來立即鳴鐘爲號附近村民聞鐘到堤齊力防堵而總查副查亦不時來往梭巡認真督率如有到堤怠惰或不到堤者立即傳責若巡防勤勞毫無失事或被人偷開立時搶堵者務宜破格給獎以資鼓勵此派夫上堤分段防守不過水長時十天半月水一稍退即行撤夫以紓民力並嚴禁差地索派等弊

堵口

裏堤頭

漫口已成兩邊堤頭愈冲愈坍多坍一丈即多費一丈之款項宜急迅速裹住免其再坍其裹法於堤頭三面卷由挂簾廂做邊帶將兩

堤頭團團包裹務宜晝夜趕辦勿任塌寬爲要

定堤基

堵口堤基宜先審形勢兩堤基務要相對有就缺口老堤兩頭進占堵合者有向外繞越堵合者總以勢順爲妥切勿退後內越至成入袖之勢難望成功堤基既定即築堤台以高出水六尺爲度上下兩邊退後數丈刨槽數尺以防搜後土料交接處多用軟草稀泥使土草膠粘結實方可捆船進占

平土牛

兩堤土牛有碍工作宜先平毀稱寬堤頂以便堆存料物

堆料物

椿料等物宜分堆西東兩堤近工處所以便取用並派員專司料廠

清河宣防紀略

十八

廠防火燭偷漏

搭蔭棚

東西兩堤派有掌堤幫堤管料管土經理銀錢賬目各員務皆住工以便監工稽查支領工料等價切不可離工窩遠諸多不便當於未開工時先向兩堤頭審度地勢分搭蔭棚以備各員棲止所搭各棚務要雙蔭密繩縫緊可蔽風雨

大堤進占

大堤在迎水一面應做高寬總以量水淺深爲定如水深一丈大堤宜寬三丈高宜一丈五尺進占寬窄亦以水淺深爲定如水淺溜緩占可長進或一丈或二丈均可如水深溜急占可短進或五六尺或七八尺均可進占之法用大船橫於堤頭名爲捆船船要寬大堅

實如擺渡船之方幫方底更妙先用椿一根如船身長架於船上兩頭用草枕墊高並用繩連船底捆住名爲龍骨再將船頭拴繩三四根提住船頭簽釘上水名爲提腦又將船尾拴繩一二根兜住船尾簽釘下水名爲揪船更於頭頭釘椿八根掛大繩八條或多掛數條亦可從船底轉出活扣於龍骨上此繩捆住船身不致外張名爲暗過肚與進占並不相涉惟撐擋時隨占開放繩子接用至合龍抽船時繩始勾回又用大繩在船幫外將船頭尾兜住拉緊拴于上下水橛上惟撐擋一開不可輕動名爲明過肚此二者皆捆船繩也船既捆定即須酌掛兜繩草繩力小蔴繩力大有通用草繩者有通用蔴繩者有蔴蔴繩參半用者總看水勢淺深臨時酌用每繩一條用橛一根如大堤上水溜急間擋一尺用繩一條或用繩九條下水溜緩

清河宣防紀略

十九

間擋一尺五寸用繩一條或用繩七條共繩十六條即用橛十六根此橛名底鈎橛排釘堤頭將繩一頭上橛一頭活扣於捆船龍骨上繩既掛定即須進占廂做當占未進時先將暗過肚明過肚放鬆將船撐擋略開所有活扣龍骨之兜繩全行開放垂至水面條條排勻如繩兜勢即傳夫上下水進料繩子破開齊板打齊愈廂愈寬占自鋪開名爲打張廂高三四尺即將兜繩間繩鈎回數條名爲拉活溜此橛離底鈎橛四五尺將繩扣住仍行折回活扣龍骨上再鋪薄一層上壓花土數寸帚眼用軟草塞住並用軟草填塞迎水一面或上下水稍有歪斜即用騎馬拉住此爲頭坯其二坯三坯做法亦同但出水一二尺即簽釘梅花大椿每丈若干根隨時酌定椿如下齊廂高出水五尺再上大土三四尺迨壓到底愈重愈妙此爲第一占

推之二占三占以至龍門口盤頭做法皆同至盤頭時再將暗過肚明過肚並龍骨活扣各繩全行勾回上橛再廂起堤台盤起堤頭即將提腦揪船各繩放開捆船即可退出

土櫃

土櫃又名夾土堤抵住大堤隔住漫水使不透露務要淨土填築如有草根樹皮細草等物急應撈淨免致通氣漏水有悞大事如前邊大堤寬三丈後邊小堤寬二丈中間土櫃不宜過寬或一丈或八九尺均可由頭邊填土務要派夫二名專司土櫃將填土踏實並用夯堅築出水高五尺再上大土三四尺如有清水漏倘不要緊若有渾水漏急用蒲包蔴袋裝土填築再用淨土壓實爲要若渾漏翻花一見抽柴其勢立危

清河宣防紀略

二十

小堤

小堤又名二堤在土櫃後邊擋住土櫃之土不至坍塌以期阻住漏水如大堤寬三丈土櫃寬一丈小堤必須寬二丈出水高五尺再上大土三四尺其進占做法與大堤同小堤與大堤輔車相依最關緊要若小堤有失必掣動大堤務宜占占迫壓到底不可大意

大堤邊埽

邊埽乃大堤外護高宜與大堤同寬或一丈或七八尺均可每埽必須將大堤埽眼蓋住不致進水方爲得法其用船接廂釘椿均與大堤同

小堤後戩

小堤背後跟做後戩土工高與小堤同或二五坡或三坡或三五坡

均可務要層土層礮修築堅實足資抵禦

定龍門

當大小堤未做完時先宜審定龍門合在何處或就水深處或就水淺處留寬龍門四五丈或二三丈均可總要探試河底確是膠泥水刷不動爲要若是沙底愈刷愈深坍塌台必致悞事不可不知合龍兩堤均宜稍向外越彼此平對兩掌堤務要和衷商定均不可稍存私意各爭上水如東堤高一尺則西堤必高二尺竟有參差不對者最壞大事又龍門口務要上寬下窄大約上口寬五丈下口寬三丈亦甚合式丈數定准後算定東堤再進幾占西堤再進幾占某日即可合龍務須按占做足丈尺寬窄合宜方不悞合龍日期

合龍

清河宣防紀略

二十一

合龍須看兩堤頭廂高一丈七八尺盤築堅實並不歪斜折矮方可動手先將合龍枕捆好釘於龍門前眉再釘龍門樞每根以徑二寸長五尺爲度間空當一尺釘樞一根如大堤寬三丈即各釘樞三十根掛龍筋繩三十條小堤寬二丈即各釘樞二十根掛龍筋繩二十條樞宜參差排釘將繩活扣掛定每樞派樁夫一名看守放繩龍筋中間安放草紮圓把一根名爲龍骨前紮龍頭後紮龍尾儼似龍形掛紅一匹靠龍骨兩邊用大蘇繩兩條名龍筋繩從龍骨兩邊連環套定套至龍頭二繩分開名爲龍鬚拉在龍口以上距大堤十丈用大樁二根分開釘緊以便提住龍筋各繩不致被溜冲斜惟龍鬚樁務要入地一丈七八尺方有拉勁物人夫諸事齊備即擇定吉時或子或丑以早爲妙蓋早堵早合竭一日之力必能成此大工若黑

夜間不免手忙脚亂當合龍時總辦率領員弁祀神行禮後先丟柴

一束員弁次第上柴再傳進料之號上下水一齊前進將縷子破開先廂上水後廂下水廂高一二尺均勻鋪平即壓土裝蒲包一層再廂料一二尺又壓土裝蘇袋一層每層上下水並壩眼均用軟草填塞共廂約高五六尺一面鳴鑼爲號兩堤守繩樁手將繩放鬆四五尺即將繩頭扣住再接廂數坯層料層土逐層追壓又鳴鑼將繩一齊鬆放到底不可參差不齊致有懸空漏水之病當未到底時多集人夫上壩喊跳始見下水翻花大而且近愈跳愈實則翻花小而且遠即漸漸閉溜矣有大小堤一齊合者亦有先合大堤後合小堤者總俟兩堤合齊再撒手跑買現土填築土櫃一氣合成再加高大土三四尺與小堤一律相平

清河宣防紀略

二十二

關門壩

此乃龍門之外護做兩邊壩齊齊相對如關門勢有用船捆廂者有卷由挂簾接廂者長丈高寬釘樁若干臨時酌定關門兩壩務將龍門兩堤壩眼蓋住免生腰漏如龍門不能閉溜尤須趕做遲恐龍門下刷深溝槽致生底漏爲患更大如龍門已經閉溜涓滴不漏關門壩亦可不做

養水盆

此乃以水抵水之法在小堤後繞築圍堤一道圓似盆形名爲養水盆有進占釘樁做者有兩路樁廂料做者有用淨土做者其高寬總看水勢酌定此盆作成將水養住如大小堤及土櫃稍有漏水俟盆內之水養與堤外水相平以水托水即不漏矣

培還原堤

培還原堤乃善後工程如大小堤及土權大土一律加平即逐細丈量現有高寬長丈若干再加高寬長丈若干即可與原堤相等分段估定按照丈尺培修層土層礮務求堅實與原有老堤接連一氣方為完壁

合龍各法

合龍之法不一前言大小堤皆進占合龍者亦有大堤進占小堤二路橋合龍者亦有大堤二路橋小堤二路橋名為四路橋合龍者亦有大小堤水淺用四路橋做至水深處進占合龍者亦有大小堤進占後跟土餞合龍者亦有邊埽跟土餞合龍者亦有單堤合龍者然單堤合龍徹幸成工究屬冒險不足為訓總之合龍大工最關重要

清河宣防紀略

二十三

務須探准水勢再定做濬雖有成規可守切勿一格是拘因堤制宜因時制宜斯為神乎技矣

請驗收

凡工程完竣本段委員宜先逐細丈量查驗高寬長丈照繕清摺稟請督辦親臨驗收以昭核實

造報銷

收工以後宜將領支銀錢數目逐細造冊或繕清單呈核銷所呈冊單務按收工尺寸切勿差錯致干駁詢俟奉准銷此段公案方為清楚

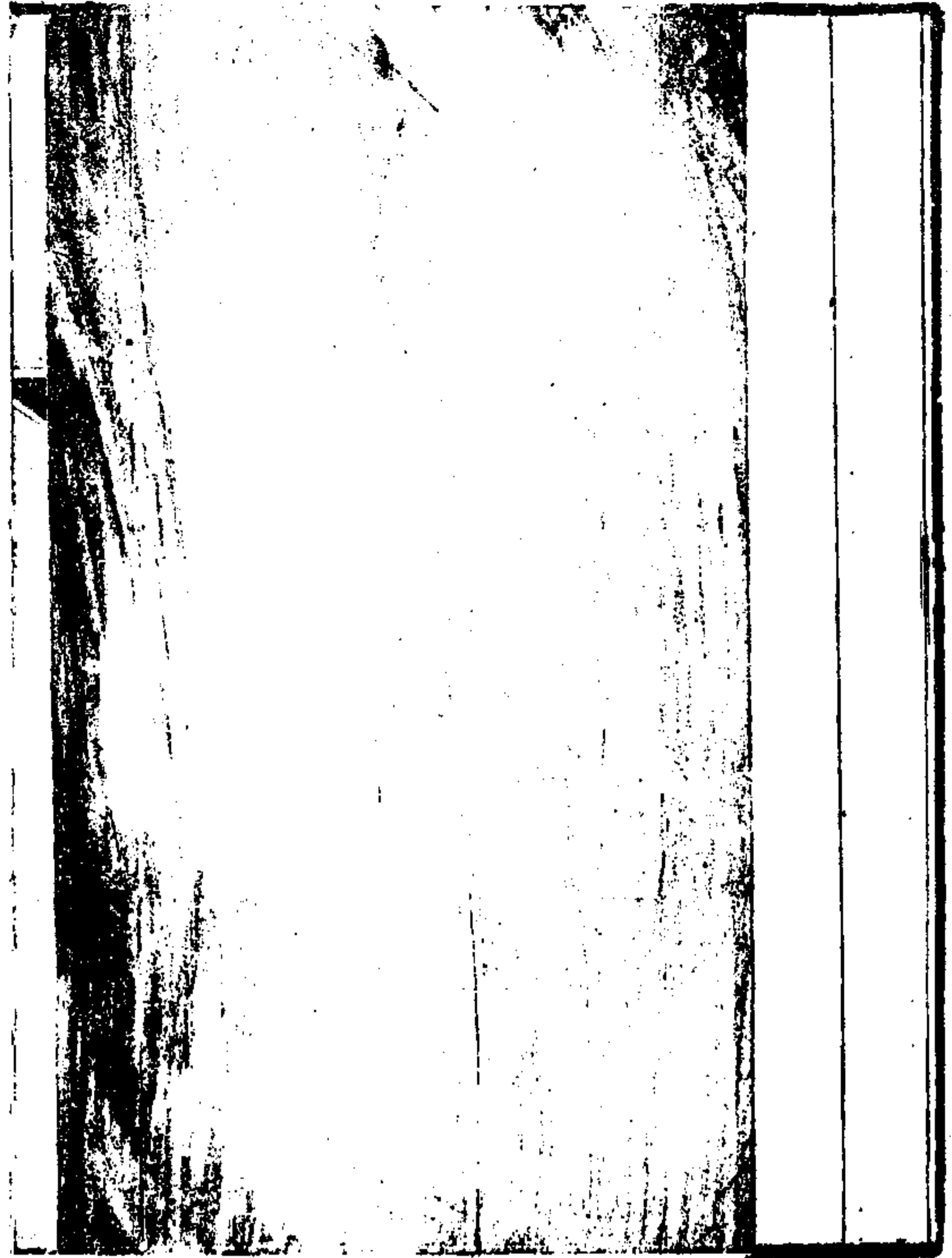

調查永定河河流圖說

一 永定河之源流

按永定河即古漯水本名盧溝河又名渾河元史謂之小黃河亦稱無定河至前清康熙三十七年改名永定河其上游通謂之桑乾河發源於山西寧武縣西南管涔山之天池源有三曰洪濤泉曰黃道泉曰桑乾泉伏流二百十里至故馬邑縣雷山之陽七泉湧起為金龍池自金龍池出屈折向東南流經過山西直隸二省其流域共二十二縣所會之河流甚多由寧武發源地東流至故馬邑縣間有鳳凰山水臘河水及沙楞河均自西北來會又東流經西河底村有雁門關水由西南來會又東北流鄆河泥河由西北來注之由馬邑縣東流折而北入山陰縣境尾河西北來注之又西流轉而北新莊子河西北來注之又東流至應縣界黃水河南來注之又東流白泥河由榆林口東北注入至大營村木瓜河自西來會轉而東南流磨道河清水河均由北來注之又東北流八莊河南來注之轉而東至邊耀山西有渾源河由南合諸水來會東流入大

同縣境大峪口河及武州川水均由西北來會又東流轉入陽高縣天鎮縣境以上永定河經過山西省之情形也由天鎮縣東流入直隸西寧縣南境柳園泉西北來注之經懷安宣化保安等縣南境又東流至鷄鳴驛南會洋河之水其流益盛又東南流八寶山水及西水泉東水泉均南來注之又東流折而南望聖山水西來注之媯河東來注之又南流小清河西南來注之蜿蜒流入宛平良鄉涿縣及固安縣境左右兩岸有灰壩河減河注之又東南流經永清縣北境安次縣南境至天津沙家淀入海以上永定河經過直隸省之情形也此河因會合河流甚多倘落雨區域過廣諸河之水同時注入則宣洩不及恆至成災故每屆夏令雨量稍過易於氾濫為害閭閻

一永定河由三家店至北天堂間之現狀

(一)三家店迤西山勢曲折河流分歧迂迴左右兩岸居民房屋地勢稍低者與近岸窪地之禾稼每遇夏季河水氾濫即被冲刷漂沒詢據該處土民云前清光緒十四

年十六年十八年三次均大水而十六年為尤甚然當時僅將三家店正西龍泉霧村沖沒三百餘戶今年水勢益大故此次兩岸居民損失尤鉅

(一)由三家店至石景山河岸路程約五六里左右東岸為陡壁西岸近處多係漫灘稍遠處則為山嶺乃天然之堅固堤防故河水氾濫時絕無決口之虞

(一)由三家店至石景山河寬約八九百米達窄處亦有五六百米達水流甚急

(一)石景山迤北山下有頽頽殘碑二座已無字迹可辨據該處土民云此二殘碑一名河當一名當河在前明時劉瑾謀篡擬開金溝河在此處決口以冀淹沒北京卒未成功此二碑所立之由來也

(一)由石景山至衙門口河岸路程約十五里河洲之上有村落禾稼右岸係高地與山嶺左岸係土堤純為人力所築河水漲滿時如在此段左岸決口勢必危及北京現此段土堤年久失修多有塌陷之處前清時代視此

段河工甚重特設石景山同知專司其事並有河務巡

丁常川駐守每年春季均事修築

- (一)由石景山至蘆溝橋河岸路程約二十餘里左岸近水處順水堤俱用石與石灰砌成水流急處亦有時沖去欲保無虞須於每年春季僱工修補土堤塌陷處亦隨時修築則河水不至為害京城若河務局稍事敷衍遇有異常之水則危險堪虞

(一)由衙門口至石景山因河流分歧河寬約有四五華里水流較緩

(一)由衙門口至蘆溝橋河流甚急河寬約有六七百米達惟衙門口正南河灣約有二華里水勢冲刷極猛此段工程尤宜特別注意修補

(一)據河岸居民云現下河務局對於河工比較前清時甚為鬆懈如遇水勢暴漲即趕緊伐樹當壩水勢稍退即將工人辭退甚非所以重河務而保安寧之道

(一)自蘆溝橋至三岔口一段路程約十餘里東岸之堤均

係洋灰與石頭砌成甚稱堅固

(一)自三岔口至立堡一段約四里餘兩岸均係土堤河水漲時甚屬危險現永定河河路廳正僱工加緊堵修此段倘若出險必害及南苑萬字地舊宮等處

(一)自蘆溝橋起永定河水勢係沿西岸直流至三岔口處忽轉向東岸至立堡處又轉向西南岸屈折迂迴實此次決口之一因

(一)永定河第一次決口在該河西岸夏商場處距蘆溝橋約四十餘里該口於七月十三日下午五點餘鐘決溢口寬三里餘水向西南流淹沒八九村庄聞淹斃人口甚多現因第二次決口在第一次決口上游第一次決口已成旱口

(一)永定河第二次決口亦在該河西岸葫蘆壑處距蘆溝橋約三十餘里該口於七月十四日夜十點餘鐘決溢口寬一里餘水向西南良鄉縣一帶淹沒十餘村庄因係夜間決口人民無防故淹斃尤夥現良鄉城下水勢

已達六七尺深

(一)七月十六日永定河水已將京漢鐵路橋下水準表尺兩丈四尺埋沒至十七日觀測該表已現至一丈三尺

(一)據蘆溝橋各處居民云蘆溝橋附近不出危險北京萬無水患

(一)查永定河之患決口半由於水勢太猛半由於人工不濟若官民協力按村落大小分段擔任修補未雨綢繆之計則河水慶安瀾矣

一永定河岸與京城附近之比高

(一)查北京城內水準點假定較海水準面高為七十四公尺零七分而石景山沿河之地方水準點高為九十一公尺三寸二分蘆溝橋地方水準點高為八十五公尺一寸六分南苑地方水準點高為六十八公尺九寸二分黃村地方水準點高為六十四公尺三寸西苑地方水準點高為八十公尺零四寸一分通縣地方水準點高為四十八公尺九寸三分北苑西二撥子地方水準

點高為八十八公尺五寸六分良鄉南地方水準點高為五十八公尺六寸五分

(一)查石景山至蘆溝橋地方約三十餘里其地勢較京城高十餘公尺較南苑高十六七公尺

(一)查石景山至蘆溝南之北天堂地方約五十餘里此段內之水準點均高於北京及南苑倘在此段內決口必至危及京師戰時尤應特為注意

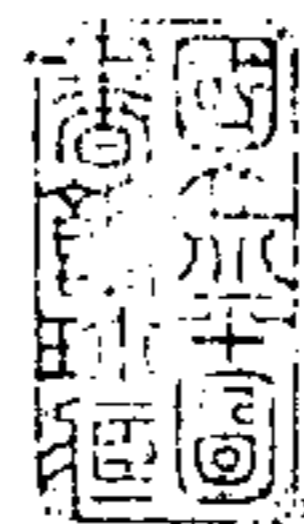

圖略河定永一之分燕

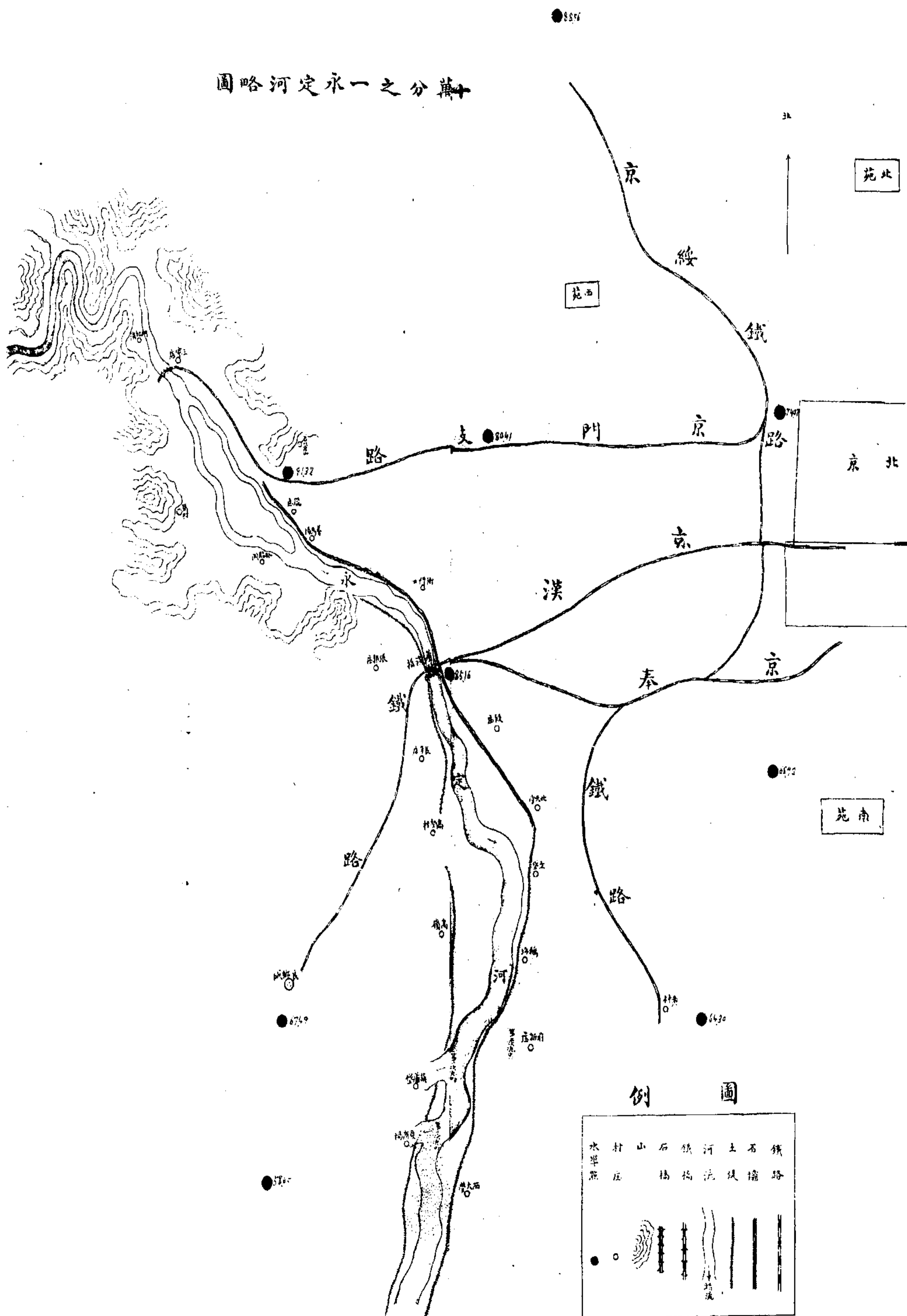

軍務處謹

呈為呈覆事前奉

手諭派熟習測繪能吃苦耐勞者二員由永定河上游查

至固安縣以防秋水潰漫灌城速去速回繪單簡圖等

諭奉此遵派科員陳克俊辦事員劉相臣迅速前往

調查茲已竣事理合將調查情形繕具詳單簡明地

圖一紙呈請

憲鑒謹

呈

計開

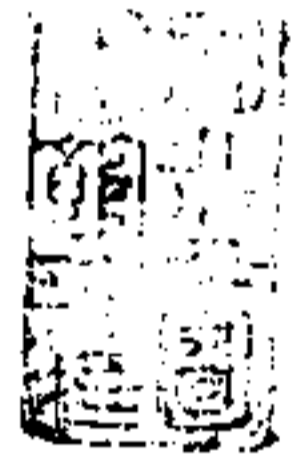

一永定河發源於山西北部陰山暨恆山山脈在山西境
名桑乾河入直隸境始名永安河經張莊縣宣化懷來
宛平固安等縣蜿蜒而下由白河入海水勢甚急下流
河身數徙康熙年間入柳汊口雍正年間入於三角
乾隆年間入於冰窖直隸總督方觀成建議修築河堤

以東水道水流始定

一永定河之設治總局長一分局長四每分局又設巡
四處或五處四五處之中有一主任担負該段完全任
務防巡住所無論遠近皆以河流當衝之處設之又每
一防巡有舖兵三四十名不等舖兵住所每一里處必

有舖兵房一所帶有家眷無事則農有事男女老少合力作工

一堤上之設備凡有水流衝激之處設有秫稻草繩木椿燈架土牛(即堆土)等項以備不虞

一由石景山至北天堂一段長約三十二里均是石堤堤

高三丈底寬三丈頂寬五尺外幫墊堤墊黃沙土底寬十餘丈頂寬五丈與石堤等高上鋪三合土寬三丈一隔六十丈壘一橫壩以攬來往行人牲畜以防踏塌

一據本地土人云光緒十六年六月下旬在蘆溝橋南五里許段庄地方河堤曾被沖開一次直灌南苑永定門

亦曾進水光緒十八年由老庄子段庄子至北天堂接修石堤原先係土堤計長八里至今京城附近未受水害又光緒二十三年在鵝坊庄地方河堤曾被沖開一次水向東南禮賢鎮流京畿未受其害

一據防堤河工隊云近數年來無甚大水惟去年漲過兩

丈四尺餘與石堤只相差二尺險些漫堤

一由北天堂至石景山一段石堤計長三十二里水流方向西北東南最危險者衙門口地方石堤受對岸銀山頭擋住水頭折向東流直沖衙門口石堤流量甚急(水大搶險時曾經實驗裝一麻包石頭繫下水裏六人拉

不遠今春水小時馮檢閱使派隊在此改修水道成西
北東南方向用柳條編圍子內裝石頭築成迎水壩河
工局趁此時際亦將舊石堤外又加迎水壩用洋灰鋪
底灌漿長約六十丈高約三丈頂寬一丈今年交秋水
高一丈六尺五寸將馮軍所築之壩整掘之河一概沖

平仍歸原舊之水道據該局人云此段現在不能出險
年久亦恐難保若由此段沖開即可直灌京城

一由蘆溝橋至老庄一段長約三里有奇河身積淤沙石
與河岸相差四五尺許較左岸之平地高出約計丈許
係指河流若任其淤塞將來必有漫堤之虞

一據河工人云現在北段最危險者由北天堂至立堡一
段長約四里係沙土堤水靠東邊流前次水漲一丈六
尺五寸時曾搶險一次現在已屆秋半想不至有很大
之水云云

一現在立堡以上水深最大七尺最小不過尺餘立堡以
下水深大有餘小者三四尺不等與四月陰曆下同間水
量略同較六月間減去十分之四五較往年七月間白
露節之後水勢略小

一尋常工作之分段由蘆溝橋以南分北上幾上如一二
三四五六等字樣每上約分二十號或二十餘號不等

每一號相距一里即一舖兵應得之工作也

一在鵝坊以北去歲曾決口一次水流經過之地點在辛

庄宋庄之間至白家場大庄一帶順北京至固安縣南

北大道而流

一由立堡至鵝坊一段堤寬三丈有餘其高約高於水平

易於損壞且欠修補蓋因流線偏於南岸實無危險之故

一由北張期至韓家舖西北一段甚是危險此段之堤雖

土多粘質然並無樹木圍護該處水勢由西直向東衝

其勢甚猛如河水一旦漲發此堤恐難保無虞去歲曾

決口一次其水直達龐各庄一枝向東南流一枝順北

面一丈四五尺(指尋常不漲落而言)高於平地丈餘以下

諸段高寬所差無幾堤內淤出之地甚寬而且植有大

小柳樹甚多以便臨時之用兩岸相距約有三里刻下

之水流線距東堤約二里半

一由鵝坊至孫庄子一段堤之高低不平實因土多沙質

京至固安縣大道向南而去與北京無妨

一由孫庄子至北張期一段在前清光緒三十年間曾決

口一次此次溢出河水之經過因年深日久土人記憶

不清僅知向東南方入安次縣境若以現在之地勢測

之由京至固安縣之大道地勢窪下宛成河形瀉水甚

易此道以東地勢甚高在皮各庄附近有水泉數處每到夏季落雨雨水泉水順此大道向南合流至新立村後入安次縣境此處縱或決口北京亦決無危險

一由韓家鋪以北至劉家鋪以北一段土多粘質堤之寬在三丈五六尺樹木叢生刻下之水勢亦衝激堤岸但

該堤歷年已久土質堅固毫無損壞據土人云此處自

前清嘉慶年間直至今日未曾決口一次

一由劉家鋪至十里鋪一段其堤之高寬與他段相差樹木茂密且流線偏於右岸故無決口之虞惟蚯蚓壩為河流灣屈之部水勢直衝甚為險要然河工人員防護

亦最力曾築有双堤據土人云在前清光緒年間傳至今日從未出險惟胡林附近在民國五年出險一次其水勢亦奔東南而流

一據靠河居住民人暨河工人云傳聞此河(指永定河而言)之漲水均在五六月間一到七月白露節後前永從出

險一次

中華民國十二年八月



日

永定河近傍十萬分一調查略圖

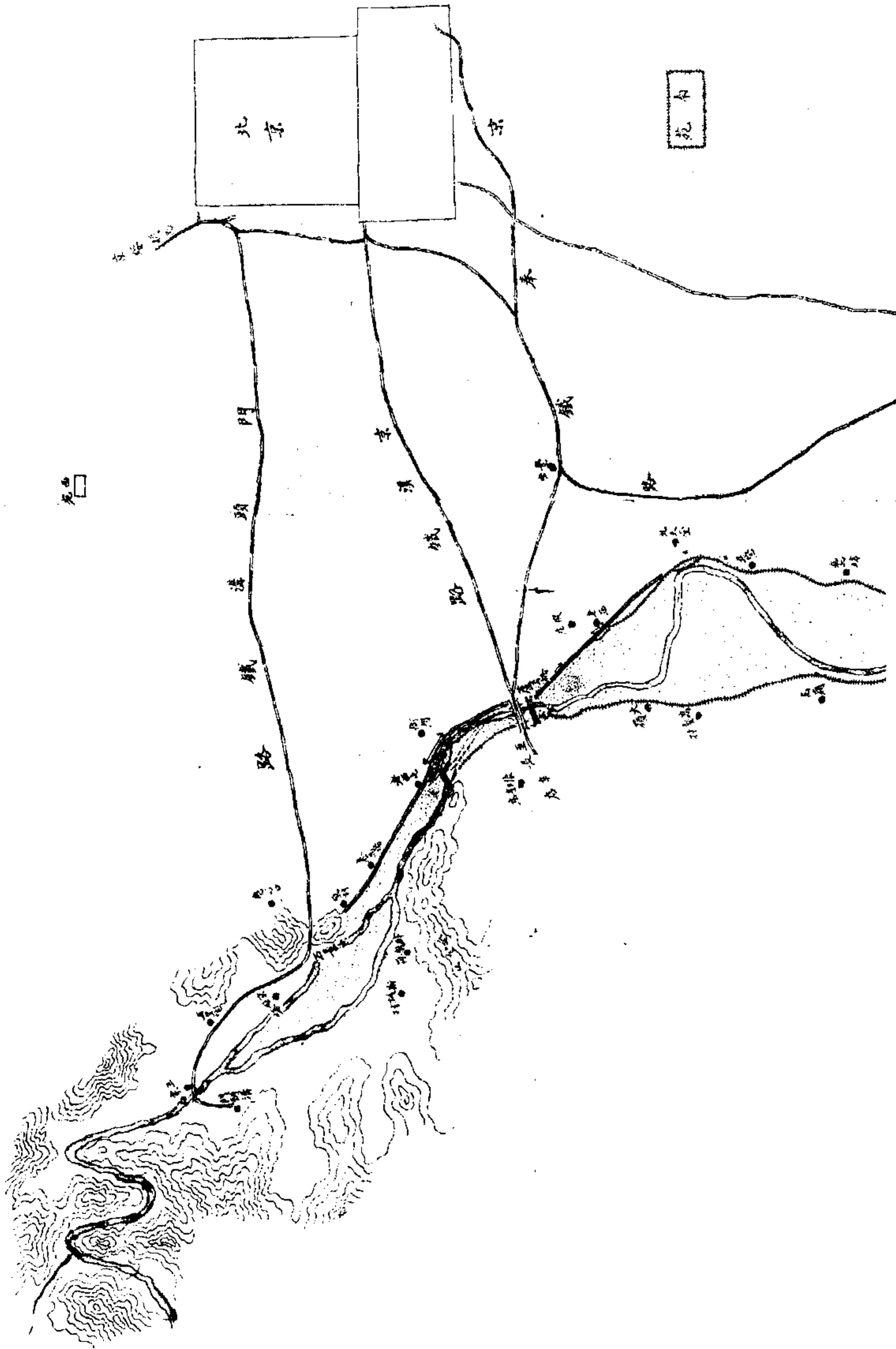

直省五河圖說

秦毓琦
署

直隸五幹河圖說序

書稱導河自冀州如自漢迄今川瀆屢變往蹟罕存水患浸烈主河事者議疏議障泊無良策比年以來頻以汎濫見告識者憂之民國二年河間馮公督直命黃拔正國俊勘測河流爲根本浚治之計越明年馮公去直事幾中輟家寶承乏是邦爲之續籌經費使畢其役又二年而五幹河測繪蒞事直隸爲古燕趙國地勢平衍居民專仰農業每當夏秋之交禾稼徧野萬民睽睽以望有秋而境內各河輒於是時漲發漫溢罹其菑者恆至數十百里蓋河之疏於導治或以導治無術而患且彌深非一日矣馮公欲以美利利民先之以測繪可謂知要今雖竭蹶告竣得有成書終以公私虧竭疏濬之舉尙猶有待忝居司牧良用疚心然自此圖成後舉凡地勢之高下水流之疾徐河道之廣狹修治之塗術旣已羅列靡遺則凡有志北方水利者必將有取於斯

丙辰八月旣望滇南朱家寶敘



弁言

治河猶治病也治病者必詳察病之所由起與夫病者體氣之強弱而後投劑治河者宜先詳測地勢之高下水流之疾徐與夫河道之廣狹而後施工國內水患無地無之而以直隸為最前清之季當道既屢謀所以修治之矣顧卒無效而患且愈深民國二年 內務部令直省凡河道所經切實調查繪圖貼說以為根本救治之計時河間 馮公適督是邦命 董其役爰集技術員司備置儀器於是年冬開始勘測越明年四月省署改組因無的款幾中止者數矣幸今 將軍兼巡按使朱公軫念民瘼以謂為直民興利除弊宜莫治河若而以前之勘測中輟為可惜也於是續籌款項廣續進行至民國四年冬五幹河既一律測繪蒞事其分派支流則猶以款絀未遑也溯自二年前冬迄今兩年之間 督率員司餐風宿露備歷艱辛僅成此圖顧其始也以乏於測繪之人才搜羅匪易其繼也以苦於經費之不足輟廢堪虞然卒能竭蹶從事以底於成此固 所差堪私幸者吾國困於河患久矣探厥本源非必疏濬之不勤實由測量之乏術夫治河而不先之以測量是何異醫病者不知診斷舉凡體之虛實病之起因都未通曉而漫為頭痛治頭足痛治足之計甚至藥餌雜進補泄不時其不至險象環生卒成不治者幾何哉然則此圖之成於治河塗術雖不敢謂得

其要領然於地勢之高下水流之疾徐河道之廣狹纖細靡遺後之治河者取是圖而參觀之未始非因病施方之一助也夫
中華民國四年十二月穀旦 宜興黃國俊識

湖夫神禹治河首自冀州書曰夾右碣石入于海又曰北流于海
水至于大陸又北播爲九河同爲逆河入于海以今證昔冀南
當屬於九河流域渤海當屬於逆河流域即今永定大清子牙
南北運五大河匯流之所也蓋太行自西南折而東燕恆屏藩
於北諸山之水萬派千支東注於海有冀南以當其衝而渤海
於以成爲沃壤焉昔人謂冀南地平土疏又謂沃野千里流泉
百道故自宋何承矩元虞集明徐貞明清怡賢親王相繼研求
水利開拓稻田而成效遂以大著後以歷年久遠河流遷徙淀
泊漸陸淤墊相仍近歲以來且時爲民患雖輕重有差而其爲
害則一揆厥原因由於天然者半由於人事者亦半也從來治
河者欲謀衆河之安瀾必先視下流之會歸欲定一河之會歸
必先察全局之統系此理勢所當然亦古今之通論也直省左
海右山前俯後仰五大河爲全省經流近幾無河不病欲求治
病之方請舉所測五河流域及畿南地勢平面剖面各圖而詳
說焉永定河者上山下海如丸走阪一瀉而下沛然莫之能禦
不通舟楫不資灌溉不產魚蝦而獨善淤惟淤地雖足以倍豐
收而淤河實足以釀大害此下口之遷徙靡常堤防之潰決汕
溢爲直省官民所大患者也大清河者貫串東西兩淀全屬淀
池範圍有翕收之功得灌溉之資擅交通之利饒漁葦之產實

無一害而有百利觀永定殆爲反比例焉子牙河者地勢平行
功用雖不逮於大清而河直且深尙有水在地中行之義惟沿
途橋木阻流易淤其廣闊處昔以容納上流之盛漲者今既淤
墊殆逼且爲民埵圍種惟賴中洪一縷爲行水之區此上游津
沱所由大患者也南運河者由山東而入直隸爲南北交通要
道河流綿長而皆平坦以中游自捷地減河口至獨流鎮一帶
爲最上游自捷地以上下游自獨流以下則與子牙上游之在
河獻境內者相彷彿而又稍遜焉惟河流屈曲日久漸淤尙無
潰決大患者賴有減河以助宣洩之功耳北運河者自牛欄山
一瀉而下亦有上山下海之勢至通縣以下略帶斜橫視永定
之直洩固爲此善於彼若與南運較則又彼善於此矣蓋永定
之視北運猶北運之視南運可爲一正比例焉其下游自窪兒
港減河口以下雖略平行然適與永定渾流會合害乃愈烈蓋
清水利於平坦渟泓蓄可濟舟楫若渾流則易於淤而有妨
行水之道也昔時重漕政乃間斷疏築南之漳衛北之潮白爲
南北二運然必以永定大清子牙三河會歸於天津一隅以入
海者勢也非理也是人力非天然也且一時之權宜不足爲萬
世之經常也考渤海洩水之海口有三北曰北塘中曰大沽南
曰祁口以今日地理攷之凡京東北諸山水入北運者可由北
口北塘歸海凡西南諸山水入大清者可由中口大沽歸海凡

山東及畿南諸水入南運者可由南口祁口歸海均爲天然之形勢永定介於北中兩口之間子牙介於中南兩口之間則宜因勢利導或使逕由一口或使分行二口如古昔桑乾半運於滹半運於易之例滹沱則曾併於滋漳與滏古亦合流較之五河合運中口出於一途者實爲害少而利多然數百年水道至今日浸成天然之局卽故道重遷亦不敢輕易言之則當視其今之重爲民害不得不遷改者極盡人事爲一勞永逸之計以期人定可以勝天而已一河之會歸既定全局之統系攸賴如改永定下口是矣昔桑乾逕都南東西蕩漾爲患天然也清聖祖築隄防以障之則人事矣終清之世永定之尙能補苴一時者固賴於天然之三角泥以爲之停蓄然歷朝人事亦未嘗廢也考三角從古稱雍奴截委延文績永安武大靜津之間綿亙七八縣今則日就淤漲祗餘西南一角俗稱東淀以滹蓄畿南諸水而爲津埠之保障惟淀北窪地遙隄之內越埽之間方六七十里相繼受淤薄者四五尺厚者逾丈數浸至永定本河薄者亦以丈計厚者且倍之閒嘗考二百年來淤漲往迹而轉視今河區域豈尙有如昔什一容淤之所乎及今不治爲害且無已時矣至若鳳河下游已爲永定淤斷而永定遂穿鳳入運夫鳳固不足道而北運本河既已日久漸淤豈堪再任永定之渾流以加之厲哉况大清下游日淀河已淤爲平陸大清南徒固

已被其直接之害而子牙并流並被其間接之患且下游虹橋合流清水終不敢渾水之力後患其方興未艾耶推而至於下口津埠三岔河口南運會流亦受其抵抗頂托之患因一河之會歸而全局胥受其害使不早爲之所恐今後永定之患殆有甚於前明之桑乾者清世宗諭河臣令引渾河別由一道蓋已深知永定之爲將來患并爲將來大局患矣乃當時河臣仍導河至三角淀而止弗爲單獨逕注入海之謀爲可惜耳且各河水性不一有僅可防患者有不僅防患而兼可興利者僅可防患如永定是北運則雖兼水利際此輪軌交通已視爲無足重輕之運道其屈曲淤墊廣狹懸絕時爲災害論者謂宜偏重於防患固矣然考其爲患之由則以下流與永定合流使永定無以直達海口終成巨患今使永定而遷徙或北運易地則可仍兼水利用是觀之北運永定分則兩利合則兩害治河者可以知所處矣昔禹貢治河分南條北條竊謂治一省之水與治天下之水區域雖有廣狹塗術初無二致輿圖水經論五河者詳矣顧各河水性各殊流域互異與時變遷有宜於古而不宜於今者有得於此而失之於彼者可不審時度勢條分河流之統系觀察全局之得失盡人事以變通之乎治河猶治病也五幹河今日施治方法首宜詳察其受病之源對證投劑庶望有瘳永定北運皆已病入膏肓而永定則尤若傳染病焉應取改道

主義毋使貽害其鄰而後已大清原無甚病雖受外感然使水
定而治則上游蘆溝減河不致再入白溝下游可免淤澱略疏
解而病即霍然治之者但取保守主義足矣若子牙則首宜改
良阻溜橋梁次籌容納滄沱洪流南運則宜裁灣取直並再加
以疏濬即可維持現狀譬諸病噎惟理氣以通塞可耳國使奉
委測繪五大幹河匯津達海總圖既竟於分圖已各繫以說復
就五大河最近趨勢畧貢其一得之愚聊以備採擇云爾

永定河圖說甲寅冬稿

永定河古稱無定原名渾河經宛平之盧師臺又名盧溝卽桑
乾之下流會洋河壺流渾源三支之水由山西而入直隸性甚
悍悍挾沙而行合媯河及京西諸山之水屈曲行山谷中穿陵
瀉峽易淤淤溢石景山以上自古原有歧流兩漢時由梁山北
麓東出直徑薊北而東合於滹降及魏晉由石景山北麓東出
曲徑薊南亦東合於滹閱隋唐遠遼季始自石景山西麓南下
至看丹口迴環東趨仍抵高麗莊而合於滹迄金大定二十六
年決於上楊村時方慮其波及郊圻遂不復引歸故道而西南
水患乃肇於此歷元及明洪武中潘高村河自固安歷新雄建
霸縣玉帶河爲導渾入清之濫觴西南水患乃亟東抵潮白西
達拒馬琉璃等河候往候來所至喧窶奪主淆亂縱橫被其患
者十餘縣清康熙三十七年始於良鄉築堤東南趨至永清會
郎城河達淀歷代積患一旦剷除爰錫嘉名詔新河曰永定郎
城曰安瀾乃甫及兩載郎城河口受淤三十九年復接堤至霸
縣柳岔口易道南下注大城辛章河而入東淀歷經二十七載
淀池亦淤雍正四年引渾河別由一道遂自永清冰窖村改堤
東趨至王慶坨挑河入三角淀十餘載而三角淀亦日漸淤積
乾隆二年上游兩岸同時并決於是金門闌滾水壩南北減河
東西引河及南北大堤埽鳳河東堤次第興築爲一時之補救

復十餘載至十六年冰窖草燻凌汛奪溜遂由此改道南趨循
東老堤折而東循南坦坡埝穿三角淀淤而入葉淀凡三四載
冰窖河口以下淤成南高北低之勢遂於二十年由賀堯營開
堤放水東注曠地任其蕩漾入沙家淀嗣是六十餘載河口遂
漸北徙雖遙埝越埝重疊築防仍不足以限之卒至淀泊變爲
平陸卑隰變爲高原全河淤墊亦隨而增高釀成今日水行騰
嶺之局至嘉慶二十三年下口南移致東淀揚芬港以下淤塞
道光三年改由注二淀入清漸由三河匯出口直冲千里堤幾
與南運子牙合而爲一清渾交并者復十餘載十年築堤改走
中洪由雙口一帶入鳳凡十載復折而南趨旋復中洪自道光

二十二年迄光緒中葉凡五十載防堰日增雖下口雖定時有
漫溢而皆東抵於鳳迨光緒庚子穿鳳入運遂成積重難返之
勢夫運爲潮白經流昔日龍鳳之水尙未能容今茲以湍悍濁
流之永定合爲一途自必日見淤墊若俟全河俱淤始籌疏治
運河既成日久不治之大病永定將釀軼出他途之奇患安可
不取鑿前車急籌改道乎蓋淀池既淤清亦淤鳳復淤運又淤
各河汎溜隨漲增高而上中游潰決無已時矣嘗謂渾濁之水
必出於建甌之河治之之法宜束以堤兩堤相距廣狹應如其
量而不妨稍隘趨向宜直或依地理之適宜可作弓灣而不宜
有回頭灣下口尾閘宜逕注入海蓋有隄則水束而順軌距均

測

則溜勻而不淤堤隆則薪急流以刷泥沙趨直則順水性以免
壅潰逕注入海則無頂托亂流之患今測永定全河上游取建
甌之勢進下則進平其水行遠程與高度之比較測得石景山
以上萬分之四十盧溝橋以上萬分之二十金門關以上萬分
之七求質壤以上萬分之五雙渡營以上萬分之三此下不過
萬分之一二渾源不能澄之使清狂瀾瀾能挽之使緩治之之
道不外上述諸法前清築堤之始直注淀泊亦本此意而未知
助流勻溜之旨近百年來各淀相繼淤塞無可洩之尾閘現擬
治之之道勢不能仍循舊軌惟有另勘一途爲逕注入海之計
下游既暢上游自無壅決之患茲將永定河測竣繪圖比例并
附以芻論如右至於入海流域地勢尙須另測詳圖以定趨向
未敢臆斷以蹈向壁之誦圖後技術迂疏管蠡之見未審有當
於事實否海內宏達幸賜糾正

志書云大清河總集七十二清河之水西淀受之東淀承之淀河洩之蓋首尾皆游衍乎淀池之中東鄰桑乾南界滹沱水皆渾濁斯河介乎其間而獨以清著此大清河所由名也上游支派紛歧北起牯牛南迄滋河中間諸水皆其支派總分爲四大支河北曰白溝南曰豬龍中曰依城更有一支曰長流區域甚廣今已測者支流惟北支白溝上接牯牛卽永定河盧溝橋減河及南支豬龍下口而已幹河則由西淀而東淀而子牙按東西二淀以張青口爲分界總司吐納迤下行水分南北二支至蘇橋行水之道分南北中三支當夏秋之交諸河漲發則波遠浮天水落歸槽則兼葭彌望三支汶港紛如也今遼陸行千里堤所測東淀爲其南支測得兩淀地勢平衍其上下建甌西淀中爲三萬分之一東淀中則十萬分之一直省水道之平以此爲最有合乎定水之義矣凡高山大原衆水雜流必有低凹之處以爲之壑如人之有府藏焉大清河其畿南之府藏乎凡太行山脈東麓之水幾無一不來匯自加築千里長隄而淀南諸水之入淀者舊道爲之一變自築隔淀大隄而淀內諸水之分流者舊道又一變然此尙未足以爲大清病清河之病乃自永定河築隄始蓋永定以隄束溜挾沙而行下流匯入大清其病始中於北支郎城河而東淀遂淤十之三繼中於中支辛章河

而東淀遂淤十之五六久而淀河淤斷并南支而亦失就下之性是府藏既壞尾閘復塞側溢旁出勢所必至終乃潰隔淀堤而併入子牙於是子牙亦病矣夫清流盛則虞宜洩偏仄清流弱尤虞滹沱倒灌今日幾成不治之病無已請塞永定河盧溝橋減河而爲引火歸元之計病其尙有瘳乎夫減河之義減甲河盛溢爲害之水而放之乙河卽非甲乙兩利亦必甲利而乙亦無害若盧溝橋減河則利甲而害乙直以鄰爲壑耳且永定一時之漲溢其害小大清逐漸之墊淤其害大苟以永定爲患當就永定思弭患之方不宜使大清分任其患卒至大清既病而永定之患亦日廣而日深非計之得也今測大清幹河而外首測北支牯牛以表示其建甌之峻爲遺害將來之證亦卽治清入手之方必塞減河渾源然後徐圖治清之策上游則南支亟求防患之方中支並求興利之道下游或因或闕隨時研求我國治河古訓參考歐美機械新學則清河庶乎治矣

子牙河圖說乙卯夏稿

子牙河古漳水舊濼自清康熙中決漳入衛以濟運濼水遂獨行漳濼自光緒初開朱家口新河濼濼乃合流子牙子牙河自昔深通不聞有劇患自濼沱匯入而當事始重視之良以濼沱爲害自古已然無良法以善其後始地勢所致有非人力所能強者開朱家口引河因其勢而利導之古人謂有補偏救敝之方無一勞永逸之策今濼沱之於子牙殆亦猶是熱治之方宜永保其深通利子牙卽所以利濼沱也今測得子牙河地勢處五幹河最卑下最平衍之地其河流之綿長與高下之比較自大清決口迤下天津境內爲二萬分之一自雙擺渡口迤下

大城境內爲十二萬分之一自十五集迤下河間境內爲一萬二千七百分之一迤上則一萬分之一是爲子牙幹河呂漢以上爲其北支卽濼沱本河今尙未全測攷光緒初李文忠曾委員測之上至平山已達一千二百分之一則較幹河在河間境者版峻十倍較大城境者且百倍其河流之來急去緩易淤易溢勢所必至理有固然願可不預謀抵制之計耶下游十一堡西隄爲大清潰決併入合流議者方請求疏濬淀河故道俾清濶分流以復格淀堤之功用去年又有人條議讓文安窪於水之策二說均屬切要之圖吾謂與其重費修復淀河暫救目前曷若割棄文窪以規久遠何者文安地勢西南高仰東北迤邐

而下以與東淀較淀池已高四尺許（詳細情形具見大橫線剖面圖中）卽下游清渾匯流決口以北一帶淀池亦較高尺餘苟能將文安東窪割讓於水爲子牙上游蓄蓄之所濼患亦可少紓東淀中除行水河槽而外皆沃壤矣否則文窪十歲九荒尙不若濼水爲淀猶可得漁葦之利也况濼水善淤數百年而後文窪尙有桑田之望乎爲文安計宜莫愈於此者而後將下游清渾合流之道疏濬深通其沿河橋梁之足以阻溜而速淤者復設法改良子牙庶有豸乎現方測勘濼沱未歲欲得其詳請俟異日

南運河圖說乙卯夏稿

南運河即古衛河匯山西河南山東諸水而北入於畿輔在昔輪軌未興南北交通者惟斯河是賴非特爲轉漕計也自內河停運後修治不力夏秋之交汎濫時患春夏之季乾涸爲憂時且并交通亦因之而停滯者是不可不亟謀所以維持之也查直省臨津達海之五幹河多於中途與他河會并流至津惟南運則不然故無中途頂托亂流之弊此優勝之點一南運自滄縣以下東鄰海濱隨處有減河以洩盛漲此優勝之點二他河如永定北運地勢建瓴水流冲蕩失之太急子牙大清翁受有功宣洩無力失之太緩惟南運處適中之地而緩急咸宜此優勝之點三說者謂治五幹河以南運爲獨易非無見也茲測河流地段上自山東境內四女寺減河口下迄津沽三岔河口其河道斜度可分上中下三段自山東境迤下至滄縣之興隆鎮爲上段迤下至靜海獨流鎮爲中段迤下至津沽爲下段上下段均爲一萬四千分之一惟中段坦平爲三萬二千分之一以區域言南運地位在子牙之下而河形高仰則由日久淤澱所致試覽平面圖河唇參差致中流行水之道濶洄如帶此弊以滄縣暨山東德縣境內以及直東交界處爲最至於澱以吳橋之連鎮左近二十餘里爲最治之之方宜先將河唇之倒鉤澱俗名回頭澱者一律裁角取直然後用歐美挖淤機船輔以人

工從事疏淤尤宜自下游溯流而上節節進行既以消弭河患抑亦維持交通計莫善於此者至減水各河之利害尙須詳測得之

北運河古之潞河上承潮白右會懷榆明清之際以便漕運故名始以白河為經流懷榆為支流迄明季退潮會白以利北運潮白合流於密雲城南會懷於牛欄山會榆於通縣城東白河流長潮河性悍當夏秋大汛自牛欄山一瀉而下至河南村而屈曲紆迴加以堤防束縛夫河性束則潰溢則曲曲則湍湍則淤淤則愈潰溢而愈屈曲其患遂無既矣今河之形勢與河身之忽廣忽狹自上牛欄山下迄津沽盡繪於平面圖其高下淤墊盡繪於剖面圖其淤墊雖較愈於永定而河身屈曲與夫廣狹不均實為全河之大病根與其疏濬舊河費繁而功難奏無

甯導築新河工省而利較溥况其下游與永定合流達津尤為不治之證乎夫前之北運為漕運計也今則漕運已廢竊謂宜取改道計畫以避永定流域於上流通縣左右逕趨甯河方面測勘一適宜流域為入海之路既免與永定兩敗而俱傷兼可收水利交通之兩益惟此當與永定入海之道同時並籌就目前論莫若因勢利導即由李遂鎮口門左近為始點姑勘一道為分流改道之基礎詳見箭桿河青龍灣減河圖說可取證焉

民國三年夏稿

箭桿河原名窩頭河或名漲源河今名箭桿從俗也首起順義之金雞堂在今潮白河之東河流直趨香河城西北隅折而東屈曲東南流經寶坻城南又東南至王舖莊會鮑邱河達薊運入海考畿輔通志箭桿河為牛欄山之分支即古鮑邱水故道而鮑邱即今北運上游東支潮河之古名金元時薊邱河為經流以其上接潮河遠出塞外也明季以保運營以鮑游密雲境內退潮會白於是上源涸而下流淤一漕運於上漕無歸清雍乾兩朝雖曾修濬因河無來源未加大運河由李遂鎮決而東入箭桿河吸奪全溜以至宣

桿遂潰決於香河城東南趨寶坻境內如入釜底縣之民嘆其魚矣夫水分則為利聚則為害盡人而鮑邱水入薊運則薊運利入白河則北運利無他重漕運已廢宜先從防患計畫如復故道入薊運既年塞李遂決口北運終成不治茲以地理之觀察志書計五大河分途入海之流域似當以海河為南運子河之尾閘由大沽口入海以塌河淀下加開金鐘河閘由北塘口入海以七里海為北運河之尾閘匯入閘合流入海或於北塘之北覓一相當之口入海縱大非一時所能辦到然李遂一決口需費至三十萬

金雞保

茲事體

定新尾

永定尾

大清三

考證預

淤平若

運也今

之前代

寶甯三

不及箭

漕運於上

漕源輒泛

去歲北

運營以鮑

水故道

河達薊運

隅折而東

首起順義

其不復潰決且仍無裨於全河曷若即以李遂爲支流入箭桿上游至香河城西北隅更闢新河下循青龍灣減河卽以其東北岸爲西南隄加築東北新堤直達七里海爲今日計卽可救一河之病爲久遠計可作全局五河分治之基礎至經費之幾何非初次測勘所能鉤稽約略計之當需百萬金大致情形備載圖中不復詳述

民國六年夏京畿各河同時暴漲崩潰堤岸漂沒田廬被菑之縣百餘待賑而食者日數千萬人入秋南運決口天津通商巨埠且遭波及其爲禍之烈百年來蓋未有也於是究心河患者競取國俊前測五河圖說用爲肇求之資顧此書成於乙卯於河流利弊修治塗術雖略具梗概然經此次橫流河形不無變遷則治之之術不能不因之而異謹就最近攷察所及繼舉大凡附之篇末或亦今日治河之一助歟

今中央已特簡大員督辦善後國俊竊謂中央宜注全力於永遠計畫至維繫目前之事不妨歸之地方蓋維繫目前不外就河流堤岸理其殘缺而通其隘塞宜隨時因地而籌之其工事非可預定者也第遇有工事與永遠計畫聯貫或牴觸者仍宜由中央指示監督之庶不至徒勞無功至規畫永遠則宜詳察各河受病之源爲根本救治之計工長款鉅決非地方所能擔負故中央不能不注全力以圖之也

各河病源不一而足尤以來源太多而入海之路太少爲莫大之病前於五河總圖說固畧言之矣然祇及永定之改道易淤爲各河害及五河應分由北中南三口達海而已至五河水量爲一綫海河所不能容則略而未載故有今春測量各河流量之議顧未及實施而各河同時盛漲下游到處漫溢則尾閘不能容納之明徵也爲今之計惟有分口洩水與改良河道爲刻不容緩之圖試就各河分晰言之

南運河流綿長平直且隨處有減河以洩盛漲爲此河特具優點然自內河停運修濬不力河脣逐漸淤生致使河流縈迴屈曲多成險工說者謂昔人因蓄水故使之曲此謬言也試觀沿河官堤多爲直綫則其說之妄不辯自明至減河今僅存者惟捷地與靳官屯兩河又勢居下游一遇盛漲上游水勢浸灌而下僅恃該兩處減河常有宣洩不及之虞况捷地減河係一滾水壩日久淤填伏汎時減水固亦甚微至靳官屯減河因小站

營田關閉重重且屬舊式閘門提板放水致使減河淤填下游高仰每屆伏汎放水殆亦有名無實矣本年自東光以下漫溢潰決防不勝防卽其例也故欲分洩運水尤重上游或謂四女寺爲各減河之首洩水亦較他河爲便今宜規復此河以資分洩爲釜底抽薪之計其說甚辨然該河已廢棄多年究竟規復此河之難易及規復後利害若何未經詳勘不敢斷言姑就全河地形攷之宜將興隆鎮捷地減河挖深加寬導歸浮河故道至祁口達海復在滹沱滄陽兩河會流之戚家橋以下沙窪橋之上東向開新河直指興隆鎮會南運河并至祁口入海如此不惟天津迤南各縣永無南運潰決之虞且大清河無與滹沱爭流之弊而津西文安大城一帶之水患可免一舉兩利計無逾於此者如仍欲保存南運可在興隆鎮分建兩閘隨時啓閉藉資節宣然後於滹沱上游勘測一定路綫隄防與疏導並舉不難矣北運河水性湍悍而河道特縈迴曲折加以沿途堤防

束縛流行不暢自昔潰決頻仍迨清光緒庚子下游與

永定會其爲害乃愈烈參看北運圖說上年李遂鎮決口圖說曾

建議移堵口之費另闢新河入海以避永定濁流願格

於衆論不行廢時數月耗帑數十萬甫經堵合不久旋

決該處人民疊遭水患固爲不幸然就津埠言之猶不

幸中之大幸也何則夫北運下游自與永定會流已逐

漸淤墊橫溢旁流勢所必至不決於此則決於彼使上

游幸保無事則潰溢之險移入中游使中游而得萬一

之保全則下游益險必至漫溢津城且恐不保更何有

於河北河東及沿海河一帶之地乎蓋北運不能規復

故道至今日殆成天然之局謂宜仍取改道計畫至新

河路綫具詳北運圖說茲不復贅

近畿各河永定爲害最烈而治之自古無善術參看永定河圖說

自庚子穿鳳入運清濁合流而北運下游遂日見淤高

漫決頻年至本年海河且受其淤墊之害以致宣洩不

暢若不早爲之計且恐軼出他途將來爲禍之烈十百

倍於今日不止也謂宜與北運同取改道計畫今就地

形攷之姑爲假定一路上自蘆溝橋以下別開新河導

使東南流沿小渾河勘一路綫直達武清縣界之楊村

穿鐵路至寶坻縣界之中堤頭傍倚金鐘河至北塘逕

注入海既無中途頂托亂流之弊復於兩岸築堤藉以

東水刷沙且可減輕淤墊之害所謂一河之會歸既定

全局之統系攸賴者此也或謂本年各河爲患由於疏

濬不動河底淤高者半由於堤防不固難禦汎漲者亦

半治之之術就舊有河道堤防淪其淺狹而增其高厚

已足興利而除害又何必改易塗轍之爲愈乎不知近

畿各河首重除害今尙非興利之時然現欲除各河之

害非詳測地勢之高下水性之順逆因勢利導不可况

舊有河道受病既深且多成不治之證勉循故轍其工

事之艱鉅且倍徙於另闢新河試就全圖一爲攷驗不

難知也

以上所舉不過按各河形勢與地位高下立論至於實

地施行非周歷勘測不爲功管蠡之見如此海內宏達

脫垂糾正不勝大願丁巳霜降節後三日 國俊識



直隸五大河源流考

百

百

凡例

一本編依史例分為綱目以正源正流為綱列源支流為目

一本編注重各河源流所有考據概行從畧

一各河均首冠平面流域圖一幅以資考證

一各河下游區域悉依直隸河道測勘處所測之

五河滙津達海圖為標準

一各河支流暫依直隸警務處繪圖局所測之直隸全國為標準

一各河上游源流均以輿地學會刊印之輿地全

圖為根據復以各省通志及各種河道專書為參考

一各河別流所受諸水為河源所從出故特詳錄於後



目錄

- 一 北運河
- 二 永定河
- 三 大清河
- 四 子牙河
- 五 南運河
- 附 南運河

北運河源流考

北運河上游曰白河

白河有二源一曰陞頭河為正源一曰獨石水為

東源

源出察哈爾沽源縣獨石口狗牙山下

東南流逕大喇嘛洞西又南逕崇利溝

九泉水自西來會

又南流逕明鏡溝東龐家窰西滅虎溝東至北柵口

入邊

又南流入直隸赤城縣界逕獨石城西北

西柵口水自西北來會

西柵口水即水泉河在獨石口西北平地出泉東南

流入西柵口至獨石城西北入白河

又南流逕獨石城南

東源獨石水自東北來會

獨石水一曰紅出獨石口東北上都廠牧之紅

石山西南流入邊逕獨石城東又西南至城南

合正源

又南流逕頭堡子西半壁店西獨兒峪西舊站堡西
出龍門峽



君子堡水自西北來會

君子堡水源於獨石口外由君子堡口入遼東

南流受松樹水煖泉水又東南入白河

又南流過閩門口東北

鎮安堡水自東北來會

鎮安堡水出赤城縣東北口外南流受天佐力

河水又南入遼寧鎮安堡南又西南入白河

又南流過黃土嶺東至赤城縣東南

大石門水自西來會

大石門水出獨石口西南大石門山東南流入

二

馬連口遼赤城縣西北受水泉河水湯泉水又

東入白河

又東南流過老幼屯東柳林屯東樣田堡西又南流

上馬鞍山西又西南流下馬鞍山東又西南至合

河寨

龍門河自西來會

龍門河出龍圖縣西娘子山東流受三賢廟水

長安嶺北河水又東入白河

又東流過青羅口南至甯遠堡

又南流入延慶縣界過魏家溝西又東流過安堡南

由東河口出邊過千家店

又東流入沽源縣界

四海冶水自南來會

四海冶水在延慶縣東四海冶堡東北流出邊

又北入白河

又東流入熱河灤平縣界過寶山寺南又東南抵邊

牆至縣騎堡水關口

又東南流入京兆密雲縣界過石塘嶺堡東北

黑河自北來會

黑河出獨石口東北黑龍山東南流過東萬貫

三

口又南流過東營受湯泉水又東過東卯鎮南

黑龍潭南又東入熱河灤平縣界又東南抵邊

牆由白馬關口入京兆密雲縣界又南入白河

又南流至縣城北

大水峪河自西北來會

大水峪河出四海冶口外蓮花淀東南流至大

水峪口入邊又東入白河

又南流過縣西南

潮河自東北來會

潮河出熱河豐甯縣大閣兒北水泉子西南流

至榆樹林西受龍潭溝水出熱河南龍泉山東南流

入湖又南入澤平縣界邊等什哈末受兩間房

水又西南至古北口踰邊牆入京北密雲縣界

邊南天門受湯河水出縣東北司馬台關又西

南至石匣鎮東受乾塔河水出熱河南平縣南

關入邊京北密雲縣界受又南受石盆峪水

清入邊京北密雲縣界受又南受石盆峪水

出密雲縣東北龍入西南受黃門子河水出密雲縣

東黃門關口金溝水出密雲縣東北黑城川

西流入湖平頂又西南運縣城南繞至西

南入白河

又西南流入懷柔縣界邊大羅山莊東

又西南流入順義縣界邊胡家營西至卦家灘西

懷河自西北來會

懷河即七度河出京北昌平縣東北珍珠泉東

南流至二道關口入邊邊黃花鎮又東入懷柔

縣界受九度河水又南入順義縣界邊牛欄山

東又南入白河

又南流邊向家營東至縣城西又東南邊河南村北

至李遂鎮西又西邊河北莊北至後橋村東又東南

邊李家橋東至盧各莊西南

又東南流入通縣界橫曰北運河邊平家莊西又西

南至苑莊南又東南至楊莊西

榆河自西北來會

榆河出直隸延慶縣東南八達鎮下南流邊居

庸關又東南入京北昌平縣界邊龍虎臺至沙

河橋受虎眼泉水出昌平縣西北又東南邊

翠華城東北受天壽山水出昌平縣北天壽山

承液泉水出昌平縣西南龍王泉水出昌平縣

東北龍玉山南流受百又東南至三岔口受南

仙泉水出宛平縣龍潭東流入昌平縣界又

沙河東流受南沙湖水又東邊沙河橋又東

入榆又東至蘭溝村受龍泉河水出昌平縣東

流受大小湯山水出榆泉又南入大興縣

界至清河營受清河水出宛平縣玉泉山東流

鋪入清河又東邊孫河屯北又東南入通縣界

又東南入北運河

又南流至縣城東

通惠河自西來會

通惠河出京北宛平縣玉泉山東流邊圓明園

又東南至北京環城為濠又東入通縣界又東

入北運河

又東南流逕張辛莊東梁各莊東至下店西又南逕沙古堆西至馬頭鎮北又東逕蕭家林南

又東流入香河縣界逕橋上村南牛木屯南又南逕周莊東至齊河莊西

又南流入武清縣界至土門樓

青龍灣減河由東岸出焉

又南流逕河西務東辛莊東碑廠西出南北蔡村又東南至薛莊西又南逕東西楊村踰京奉鐵路至龍鳳橋

鳳河自西來會

六

鳳河出京北大興縣東海子泉東南流入安次

縣界又東南入武清縣界踰京奉鐵路至小營

西又東南入北運河

又南流至太平莊西

又東流入直隸天津縣界至小街村南又南逕胡園村西上浦口東至郭新莊東南屈家店東

永定河自西來會另詳本考

又東南流逕北倉南丁字沽西至白廟西

新開河由東岸出焉

又南流逕西沽東至大紅橋

子牙河自西來會另詳本考

又東南流踰津浦鐵路至天津省公署前又東北至金鐘橋

金鐘河由東岸出焉

又東南流折而西至三汊河口

南運河自西來會另詳本考

又南流入海河

永定河源流考

永定河上游曰桑乾河

桑乾河即古漯水水終注云漯水出雁門陰館
轉東北過代郡桑乾縣故名桑乾河又永定河

志云相傳每歲春暮時河水乾涸故名

按永定河志云永定河今名蘆溝河水終注水

流於雁師一曰洋河洋源河至應元史謂之小

黃河以其流俗人謂無定河清康熙三十七年

始建堤工賜名永定

源出山西朔縣洪濤山之洪濤泉

桑乾河有三源正源曰洪濤泉而源曰桑乾泉而

源曰灰河

洪濤泉出朔縣故馬邑縣西北十里雷山東之

洪濤山故名洪濤泉出山巖色微濁

西南流至故馬邑縣城西北

西源桑乾泉自西北來會

桑乾泉出山西寧武縣西南管涔山之天池伏

流百二十里至故馬邑縣雷山之陽七泉涌出

曰上源泉曰玉泉曰三泉曰司馬泊曰金龍池

曰小蘆泉曰小蒲泉鄭注所謂洪濤七輪也而

德名曰洪濤泉又通稱曰黃道泉則皆從正源

之名也流至新磨村而合乃東南流會正源

又南流運城西至城南過永濟橋

南源灰河自南來會

灰河出管涔山分水嶺北麓東北流至紅崖兒

村伏流十五里於塔底村南復出怪窟武縣南

又北受黃花澗水鳳凰山水至陽方營出邊城

入朔縣界運城南受神泉堡水又東受臘河沙

楞河七里河等水又東南屈而北至故馬邑城

南合正源

又東流運三家店北

馬跑泉自西北來會

馬跑泉出馬邑與文堡東南流入桑乾河

又東流至西河底村

雁門閘水自西南來會

雁門閘水出代縣西北的安泉北流出塞合山

北諸水又北入桑乾河

又東北流運故馬邑縣東

鄭河自西北來會

鄭河在朔縣東五十里東流運馬邑東入桑

乾河

入東北流逕泥河村東南

泥河自西北來會

泥河在馬邑東北三十里東南流至泥河村東

南入桑乾河

又東流折而北逕西施院

尾河自西北來會

尾河自陽和堡入大同縣境東南流入桑乾河

入東北流逕安銀子村東南沙嶺之北至山陰縣西

轉而北又折而東繞黃花園南

十

新莊子河自西北來會

新莊子河出懷仁縣南新莊子村南流入山陰

縣界繞黃花園出大子口入東南入桑乾河

入東流入應縣界

黃河水自南來會

黃水河出朔縣西南龍灣峪東北流出三泉口

運山陰縣城南至應縣西北八里莊入桑乾河

又東流逕榆林口東北

白泥河自西南來會

白泥河出山陰縣東南榆林峪東北流至應縣

界入桑乾河

又東流逕大營村南

木瓜河自西來會

木瓜河出山陰縣水上村南流逕侯家嶺東北

又南入應縣界折而東繞大營村西南入桑乾

河

又東南流逕北賈家砦東

磨道河自北來會

磨道河出懷仁縣南小峰口南流至北賈家砦

東入桑乾河

十一

又東流逕臧家寨南

清水河自北來會

清水河出懷仁縣莊畦村南流至臧家寨入桑

乾河

又東北流逕屯兒村

里八莊河自北來會

里八莊河出懷仁縣西北鷲毛口山東流逕縣

北入南入應縣界入桑乾河

又東流逕西安堡南至邊耀山西趙霸岡北

渾源河自南來會

渾源河渾河源出渾源縣恒山東北亂嶺關西
流至沙圪坨伏流十餘里至峰台鋪南重源復
出至城北折而西北受磁窑峪水李峪水凌雲
口水遠望峪水神溪水乳泉水唐泉水又西至
應縣城東北受白土河水又北逕遷羅山東繞
北而西至趙霸岡北入桑乾河

又東流稱曰渾河

又東流逕鄭家莊南折而北入大同縣界

大峪河自北來會

大峪河出懷仁縣西南大峪山東流受小峪河

水紅山峪水又東至大同縣界入渾河

又東北流逕甕城驛至新橋村南

如渾水自西來會

如渾水出察哈爾正紅旗之葫蘆海東南流受

霧泉池水又南由鎮堯邊墻口入大同縣界逕

得勝堡受得勝河水又南受八墩口水逕縣城

東門外出興雲橋下名曰御河又南逕沙嶺子

獨覺寺至高家店受武州川水又東南至新橋

村入渾河

又東流逕古定橋北冊田村西堰頭村至陽高縣墻

羊山下

又東流入天鎮縣界至蘆子北北嘴兒圖南

石門濟水自西北來會

石門濟水出天鎮縣西李芳山東南流至嘴兒

圖皮九泉河水又東南入渾河

又東流入廣靈縣界逕六核山北至小壩場南康石

莊北

又東流入直隸陽原縣界逕小莊南至白家泉北

潞河自北來會

潞河潞河出山西天鎮縣趙家濟南流入直隸

陽原縣界逕縣西北受一安泉水又南逕徽泉

村西受徽泉水又西南逕大壩場至白家泉北

入渾河

又東流逕曲長城北至平其莊南

柳園泉自西北來會

柳園泉俗曰在陽原城西南流至張嘴莊北受

五里河水又東南逕平其莊南入渾河

又東流逕嘴兒梁南又東北逕大小白嘴東南折而

東逕八角岩北又東北逕下上八角村南

汶河自東北來會

汶河起亂溝子村南流過井兒溝又南入渾河
又東流過其灘村北至老君營北又東至西水地村
東

西無名溝水自西北來會

西無名溝起七馬坊東南流入渾河

又東流過辛堡

谷水自南來會

谷水出棘針七西北東北流至辛堡東入渾河

又東流過東城南

東無名溝水自西北來會

十四

東無名溝起小莊東南流入渾河

又東流過大灣台村南至大渡口東北

壺流河自西南來會

壺流河出山西廣靈縣西珍泉山有三源一曰

芬泉一曰瑞泉一曰石家泉合而東流入真隸

蔚縣界過唐山口又東過尚家疇北至異坦坡

村南受滋泉水在蔚縣西南兩莊又東北過縣

城西北至故代玉城北受九官口河水出蔚縣

宮山西北流又東北過小寨堡受安定河水即

平河出蔚縣東馬蹄山西南流過蔚遠店太平

壺流又北至水泉堡入陽原縣界過馬圍西入
宣化縣界又西北仍入陽原縣界至小流口入
渾河

又東北流入宣化縣界過打魚灣南至石匣里南入

東南至保峰寺南又東北過大沙河東胡家莊西北

西靈濟南

又東北流入懷來縣界過鹽子營南復入宣化縣界

過傅家灣南又東復錯入懷來縣界過馬家灣南下

胡盧村北

又東流入涿鹿縣界過頭堡南平興堡南又東復入

十五

懷來縣界過小莊子南堡家莊南復入宣化縣界至

宋官屯

洋河自西北來會

洋河有三源一曰東洋河一曰西洋河一曰南

洋河東洋河出山西靈川衛色家營東南流

入紫濟堡口又南由東洋河口入邊遠黑石溝

南黃龍莊南至紫濟堡東入洋河西洋河出

察哈爾哈喇爾東南流入山西天鎮縣界至西

洋河口入直隸懷安縣界又西過兩截台南院

家莊南至紫濟堡東合南洋河入洋河南洋

河出察哈爾豐縣雁門山東南流至車石口
入邊陲山西陽高縣天鎮縣至永嘉堡南又東
由南洋河口入直隸懷安縣界迤北高岩又東
北迤新莊堡至紫洋堡東合西洋河三洋河匯
為一噴筒稱曰洋河東流入萬全縣界迤老龍
灣南受西沙河出水西北塞外白沙崖由鎮合
南入又東迤第十七北受新河水出萬全縣石
寺由鎮水台口入邊陲又東入懷安縣界至
迤新河口東又南入洋河
劉家堡北受紅塘河水鎮縣西南東流由新平
堡入邊陲直隸懷安縣界又東北又東至太平
迤懷安縣北又東北入洋河

十六

寨東北受清水河水出萬全縣東北境盤道廟
南流由張家口入邊陲又西
南入又東南入宣化縣界迤古樹營北九里寨
洋河
南受柳河水出張家口東北水泉又東迤縣
城南又東南至泥河村西南受泥河水出張家
南流入龍岡縣界又南入宣化縣界迤雞鳴群
北縣界又西南入洋河
至朱官屯入渾河

又東南流復入懷安縣界又東錯入宣化縣界又南

至史家莊西北

鴨河自東北來會

鴨河出延慶縣東北古城山下之龍潭西南流

迤縣南境至張孝營北受黑龍河水出延慶縣
山東南流又西南入懷安縣界又入宣化縣界
入鴨河
至史家莊入渾河

又東流復入懷安縣界踰邊由猪窩口入京北宛平

縣界又東南迤安家莊南至盧師臺下稱曰盧濟河

水塔濟水自西南來會

又東流迤幽州遊又東南迤涇河堡北又東迤猪窩

圍又東南迤青白口

清水河自西南來會

清水河出涿縣三坡境內東北流入宛平縣界

十七

又東迤軍上軍下村南又東北至青白口入盧

濟河

又東流迤太子木南又東北迤下馬嶺南南河臺北

又東南迤安谷莊至清水濟村

清水澗水自西南來會

清水澗出宛平縣西大寒嶺東北流迤千軍台

至桃園倉又東至清水澗村入盧濟河

又東南流迤色樹墳北又屈曲東南流迤石堂眼莊

園村楊兒澗又東南出牛角嶺又東迤水塔村北又

東北迤陳各莊南軍莊西又南迤龍泉寺東琉璃局

東至三家店東輸京門鐵路分為東西兩支東南流
至卧龍岡東北合流稱曰永定河

東支東南流過馬峪村西在景山西又南至卧

岡東北 西支南流過喬谷營東西平承東又東

至卧龍岡東北合流

又東南流過白廟莊南至衙門口西流劉莊東又南

輸京漢鐵路過蘆溝橋又東南過郭莊子西又南至

北天堂村西營房又西南過下場至趙家營東

又南流入良鄉縣界過南章密西至南岸廳東

西岸金門湖減河出焉

十八

按金門關自清康熙三十七年築堤後此向南

流至涿縣佟村入琉璃河

又南流東岸復入宛平縣界西岸入涿縣界又南流

韓家營東又東南過劉家堡西又南西岸併入宛平

縣界過長安城東又東南過車莊西求賢莊南

入東南流入固安縣界過十里堡平安莊南大務郭

北又東流西亞堤南又東南至梁各莊南

又東流入永清縣界至曹家堡北又東南過曹家務

東雙渡營東北柳坨南又東過鳳凰村南

又東流入安次縣界至胡河頭北北流南戶村東南

又東南過孫家莊南又東北過楊家營北

又東北流入永清縣界過杜嘴北又東南過孫家營

南又東過廳各莊又南過蕭莊東

又南流入天津縣界過丁莊西至雙口東北又東分

為兩支北支東北流至郭新莊西南入北運河南支

東南流至屈家店南入北運河

大清河源流考

大清河上游曰沱河

沱河有三源一曰沱水為正源一曰滹夷河為西源一曰湯河為東源

按大清河總七十二清河之委以匯入東西兩流上游支派大別為四一曰依城河為中支二曰長流河為別支三曰豬龍河為南支四曰白溝河為北支

源出山西澤潞縣南翠屏山東龍嘴村東南流至全峰里

西源滹夷河自西來會

滹夷河出澤潞縣東南槍峰嶺東南流受石溝

堂山水又東入正源

入東南流至湯頭鋪

東源湯河自北來會

湯河在澤潞縣東南境東南流逕興豆亭入正源

又東南流逕臨門山入直隸涿州縣界逕龍門村東由泉塘口入邊

又東南流入唐縣界稱曰唐河至倒馬關北又東逕

方道口南黃石口北

入東流逕入完縣界逕神南鎮西入南復入唐縣界逕白溝城西入南復入完縣界逕向班村西又西入仍入唐縣界逕唐梅村西至明伏村西南

從沁河自東來會

從沁河出唐縣東北聚山西南流入唐河

入南流至西大洋

恒河自西來會

恒河出唐縣西北恒山東南流至石門村入

曲陽縣界入東復入唐縣界入唐河

入東流至雲水村南又南至伏城東

馬沈河自西來會

馬沈河在曲陽縣北境東流入唐縣界又東入

唐河

入南流入曲陽縣界逕支曹村西

入東流入定縣界逕奇達屯北

入東流入望都縣界逕韓家莊

入東北流入清苑縣界逕顧家營北羅家營南入北

至張全鎮東

陽城河自西來會

陽城河在縣西南陽城村東流入唐河

又東北流送耿家橋史家橋至喇地

又東北流入安新縣界至腊馬廟

府河自西來會

府河出滿城縣東一畝泉東南流入清苑縣界

蓮城南受白草清河水又東受金傑河水蓮壑

陽橋至城家灣入安新縣界又東入唐河

又東南流送縣城北稱曰依城河

又東北流至大趙莊北

別支長流河自西來會

二十二

長流河上游曰電河中南出易縣西南即山東

南流入徐水縣界至城北受雞爪河水出定興

陳村南流入徐水又東入容城縣界又東南入

安新縣界受萍泉河水出徐水縣東北萍泉東

至安新縣北又東南穿雜淀稱曰長流河又東

南入依城河

又東北流稱曰四支河

又東流經新安鎮南至張莊南入西淀

南支緒龍河自南來會

緒龍河上游曰沙河出山西繁峙縣東白坡頭

東南流入直隸阜平縣界受需邱河水出山西

自竹帛口入直隸阜平縣界東又東南受北流

河水出阜平縣西融泉岡外印竹石又南送縣

城南又東受鴉子河水出山西需邱縣南流由

縣界入東南班峪河水出阜平縣東北入沙河

支河水出阜平縣西南青牛廟東流受當城河水

又北入曲陽縣界受平陽河水出阜平縣東北

入曲陽縣又東南受需邱河水出曲陽縣西東流

入沙河又東南入行唐縣界受曲河水出行唐縣

東南流又東南入新樂縣界受邯河水出行唐

西屬口山東南流受甘泉河水出沙清水龍門濟

水又東南送縣城南又東受賈木清水蓮花池

又東至城南入沙河又東入定縣界至若果

村入安國縣界合滋河滋河出山西需邱縣

西南枝回嶺東流至邊牆由白草口入直隸需

壽縣界又東南受以河水出阜平縣南白蛇嶺

東南入悲峪河水出需壽縣白家濟村東流受

滋河入行唐縣界又入正定縣界又東入新

樂縣界經蒙城縣界又入無極縣界送縣城南

又東北入深澤縣界又東入安國縣界至軍統

村合沙河又受蓋良河水出曲陽縣北岸義村

二十五

度施家清水觀家清水塔兒清水又東南度楊
村清水又東度龍堂清水又東南入至縣界又
東度小清河水太平清水又東南入稱曰豬鬃
安國縣界至三河口與沙溝二河會
河 豬鬃河東流入安平縣界至白沙莊東又
北入博野縣界運家村西村又東北入蠡縣界
運純墟村西北至齊家莊東又北入高陽縣界
運南布莊東又東北入任邱縣界又北入安新
縣界又西北入西淀合依城河
又東流入任邱縣界至趙北口南運十二連橋稱曰
大清河
又東流入雄縣界又東北入新鎮縣界至縣西南

二十四

北支白清河自北來會
白清河上游曰拒馬河出涞源縣涞山東流入
易縣界又東至紫荆關入邊又北入涞水縣界
至張坊分為南北二支 南支南流入直隸定
興縣界受中易水出易縣西北武寧嶺東南流
村河水水峪口河水又東入定興縣北易水出
界受北易水入東入拒馬河南支北易水出
縣西北孟津崩來流運龍華山受泰甯山水又
東南受岳各莊水又東受沙峪口水又東南運
別柯山受白楊泉水又東運城南入定興又東
縣界受蓮桐河水又東南入中易水
南度馬村河水又東入新城縣界轉入容城縣
界至白清河鎮南與北支合 北支東流入京

北房山縣界又東南入涿縣界受胡良河水出
山縣西甘池村東南流入涿縣界受杖引又東
泉水又東南至鹿頭村入拒馬河北支
受琉璃河水出房山縣西北大鞍山東流受沙
鎮受快活河水入南入人東南受北牛河水出
涿縣界入拒馬河北支
平縣境南流入房山縣界良鄉縣界受雅河水
三河口水又東南入涿縣界又南至任村入拒
馬河又南入固安縣界又西入直隸新城縣界
又南受紫泉河水出新城縣西北龍堂村斗門
河水出新城縣西北東南入拒馬河北支
支合流稱曰白清河 白清河東南流入雄縣
界又南運縣城西南又東入新鎮縣界又東北

二十五

入大清河
又東北流運縣城西北至盧各莊
又東流入京北霸縣界運漁津窪南
又東流入直隸文安縣界至蘇家橋分為北中南
三支
北支東北流沿東淀北
小白河水自西北來會
又東流至勝芳鎮東南合中支
中支東流穿東淀至勝芳鎮合北支稱曰中亭河
又東流入大城縣界又入霸縣界又東入子牙河

南支東南流沿東旋南又東至富官營入東旋
又東流入大城縣界經霸縣界靜海縣界又東出東
旋入子牙河

子牙河源流考

子牙河上游曰滹沱河源出山西繁峙縣東北秦
戲山

西南流迤沙澗

北樓口水自北來會

又西流迤縣城南

又西流入代縣界至縣城東

東關河自西北來會

東關河出代縣北雁門山下東南流迤縣城東關

外又南入滹沱河

二十一

十一

又西南流入崞縣界

龍泉自西北來會

龍泉出崞縣西北龍泉都東南流屈折入滹

沱河

又西南流入定襄縣界迤折口鎮東

沙河自西來會

沙河出崞縣南境東流迤程侯山北又東至折

口鎮入滹沱河

又南流至蝦蟆石折而東迤高村金山鋪

雲中河自西南來會

雲中河出忻縣與共山東南流達雲中山又東
受南河水又東南達縣北受金水河水又東北
入定襄縣界至羊房村入滹沱河

又東流至衛村

牧馬河自西來會

牧馬河出忻縣白馬山南流受嵐水又東受洛

陰水洛水泉水又東北入定襄縣界又東至縣

南受三會泉水入東北入滹沱河

又東流至建安堡東

澗河自西南來會

二十八

澗河出孟縣兩崩山東北流入滹沱河

又東流入五臺縣界

泉岩河自西北來會

泉岩河在五台縣西境東南流入滹沱河

又東流至南河門

清水河自北來會

清水河出五台縣東北華巖嶺西南流受北台

水又南受射虎川水神武泉水又西受虎陽河

水又西南至縣城東南受盧虎河水又東南入

滹沱河

又東流入孟縣界至榆葉口

龍化河自西南來會

龍化河出孟縣北東岩下東北流受興道村泉

水又東北入滹沱河

又東流至高峰口西

秀水河自西南來會

秀水河出孟縣西南方山東北流受烏河水又

東受白鹿泉水牧馬水又東北入滹沱河

又東流入直隸平山縣界又東南達小覺村北又東

至曹家莊北

二十九

陽隘河自西南來會

陽隘河出平山縣西第一層山北流達北冶村

東至三家店入滹沱河

又東流達洪子店北王母村北

冶河自南來會

冶河出山西壽陽縣東太平谷東流入平定縣

受輝發水又東入直隸井陘縣界達北橫口東

受甘洵河水又東北達威州鎮東又北入平山

縣界至王母村北入滹沱河

又東流北岸入需壽縣界達忽凍村南至南河村

東南

萬陽河自西北來會

萬陽河在霸壽縣西北東南流受淤泥河水又

東南入滹沱河

又東流還木佛村東南

衛河自北來會

衛河在霸壽縣東北南流入滹沱河

又東流入正定縣界又東南還大河村東北又東踰

京漢鐵路又東南還縣城南

又東流入藁城縣界又東南至雙廟北

只照河自西北來會

只照河出正定縣西北大鳴泉東南流受旺泉

河水又東入藁城縣界還九門村西南又東南

還只照村西又南入滹沱河

又東南流還縣城西又東北北岸錯入無極縣界還

牛新莊南又東北岸復入藁城縣界

又東流入晉縣界至張家莊又東北還管洽村

北

又北流入無極縣界還龍泉園北

又東流入深澤縣界還秀武村北中山村南至乘馬

村又東北還野莊頭兩分南北二支又東北至大堡
北合流

南支東北還馬堡至大堡

北支東北流還人直安至大堡

又東北流入安平縣界又北入安國縣界又東北復

入安平縣界又東至福子分南北二支又東至劉吉

口北合流

北支東流還香營南至劉吉口

南支東南流還修利村北又東北至崔嶺南又東

至劉吉口

又東北流還蘇村南楊莊南至吳毛營

又東流入鏡陽縣界還縣城北至姚家莊南又東南

還呂漢村南北沿村南

又東流入獻縣界還朱家口又東南還李謝村南留

針莊南至野場村南又東至南于塔東南

滹沱河自西南來會

滹沱河出保縣西北石鼓山東流還南莊南入

東南踰京漢鐵路又東還縣南折而北還縣東

受牯牛河水出磁縣西北蔚莊東流還滹沱河水

出磁縣西北河村東流受又北入邯鄲縣界

波水滹水又東入滹沱河又北入邯鄲縣界

遼縣東至蘇曹村東南受沁河水出邯鄲山南流

入滏陽河又東北入馮村西受輸電河水出邯鄲北境東

場河入滏陽河又東北入永年縣界遼縣南又東北入曲

周縣界遼縣南至馬疃又北入鷄澤縣界經平

鄉縣界遼縣界村東又西北入任縣界至天口

橋受大陸澤水澤在任縣東北受洛河沙河七

水滏陽河入北入隆平縣界遼縣界牛家橋獅子坑塔

南又東北入青晉縣界遼縣界又北遼河口

村受滏陽水泊水泊在青晉縣東南受沁河中河

又東北入新河縣界遼縣城北又東北入冀縣界

遼縣家莊西范家莊東又東入衡水縣界又東

遼縣家莊又東北遼縣城西又北入武邑縣界

遼縣頭鎮東又東北遼縣龍店鎮東趙鎮橋西又

北入武強縣界遼縣小範鎮西又東北至下馬欄

入獻縣界遼縣七鎮東聖莊西人北入滏陽河

又東北流至誠家橋橋曰子牙河遼縣家莊北沙

寫橋

又東北流八河間縣界遼沙河橋念祖橋龍華橋又

北遼縣各莊橋

又東北流入大城縣界遼王范場西十里沙北又東

遼白洋橋又東北遼南趙扶東又北遼姚馬渡東沿

莊西

又北流東岸入青縣界遼流莊西又北流東岸入靜

海縣界遼大姚鋪西至王家口東

又北流東岸復入大城縣界又東北沿東流南遼壩

台六堡西

又東北流入靜海縣界遼李家灣西又東遼馬家口

東又東北至十一堡北

大清河自西來會方詳本考

又東北流入天津縣界遼白塔寺南又東遼鍋鐵店

沿蛤蟆窪北又東至大紅橋入北遼河

南運河源流考

南運河上游曰衛河源出河南輝縣西北蘇門山之百門泉

南流入新鄉縣界逕合河鎮西北

清水河自西來會

清水河出輝縣西南山陽鎮東流受小丹河水

峪河水又東至合河鎮入衛河

又東流入汲縣界逕曲里村繞縣城西北

蒼河自西北來會

蒼河出汲縣西北蒼峪山東南流入衛河

又東流入濬縣界至西沿村

斷脰河自西北來會

斷脰河出淇縣西北東南流入衛河

又東流至淇門

淇水自西北來會

淇水出輝縣西北淇山東南流入林縣界又東

至淇陽城受小石河水又東南入衛河

又東北流入滑縣界至韓河口

又東北流入內黃縣界至高城河口

湯河自西來會

湯河出湯陰縣西山東東北流入內黃縣界受
美水又東受長沙溝水又東入衛河

又東北流至縣西北

洹水自西來會

洹水由山西長子縣流經林縣東北又東至內

黃縣西北入衛河

又東北流逕高隄鎮至系園村

又東北流入直隸大名縣界逕張莊西龍王廟北

又北逕善東營東

又東北入山東館陶縣界又北至杆鈞灣

漳河自西來會

漳河有二源一曰清漳河一曰濁漳河 清漳

河出山西昔陽縣大邑谷東南流入和順縣界

又南受清河水出和順縣東合山南流受萬水

梁榆水出和順縣西北大嶽山又南至交漳村

受轄水出和順縣西南八賦嶺南流逕城又南入

應城縣界又東南入河南涉縣界逕縣城南又

東南入林縣界至交漳口合濁漳河 濁漳河

出山西長子縣發鳩山東北流受陶水出長治

雄山北流受濁漳河水又東北入長治縣界受

諫水又北入濁漳河

黎水出長治縣西南熱侯嶺北流度石又東北
由壺關縣境入潞城縣界受蓋水併水皆出北
南盤秀山東流而水在元慶高麓水山又東北
峻水馬院泉水又東入潞河
入襄垣縣界受銅鞮水出沁縣西伏牛山南流
河臨水出榆社縣八武廟東南流八武鄉縣界
又東入黎城縣界受黃嶺水出黎城縣白崖山
漳水出武鄉縣西北分水廟東南流受甲水
河又東南入河南林縣界受倉谷水出林慮王
北流八又東至交漳口合清漳河 漳河合而
濁漳河
東流至吳家河村入直隸縣界連岳城鎮南

三十六

又東踰京漢鐵路又東入河南臨漳縣界至中
小屯入直隸大名縣界又東入山東館陶縣界
至科鈎入衛河
又東北流入臨清縣界連城南稱曰南運河
會通河自東南來會
又北流連北渡口又東北至藍店村
又東北流入直隸清河縣界連油房錯入山東夏津
縣界連渡口驛入武城縣界
又東北流入直隸故城縣界連鄭家口南岸入山東
恩縣界又東北連故城縣南至四女寺北

四女寺減河由東岸出馬
又東北流入山東德縣界連齊家莊西至花兒樹東
又北至婁莊西又東北連縣城西又北至此廠西又
東北至哨馬營西

張堰二河由東岸出馬

又北流至鳳落屯北又東至第三店西北又北至第
三七東又東至桑園西
又東北流入直隸景縣界連華家口東第四屯西
又東北流入吳橋縣界連安陵鎮東莫家場西北至
三里莊東又北至連鎮西

三十七

又北流入東光縣界至大龍灣東又東至蔡王家莊
北又東北連縣西至南霞口東又北至小高莊西
又北流東岸入南皮縣界西岸入交河縣界又西北
至小何莊東南又東北連泊頭鎮西至密堤北又東
連齊家堤南至岱家莊北又東北連馮家口東至大
白洋橋西
又東北流入滄縣界至傅家莊西又東至興隆鎮西
接地減河由東岸出馬
又北流連縣西至姜城子西
又北流西入青縣界連吳家嘴東至吳平莊東

又北流東岸併入青縣界迤餘慶屯西至興濟鎮北
張娘三河由東岸出焉

又西北流迤縣城東又北至司馬莊東又東北迤馬
廠北至人和鎮西

又北流東岸入靜海縣界又東北至新官屯西
新官屯減河由東岸出焉

又東北流至唐官屯西北又北至呂官屯西

又北流西岸併入靜海縣界迤陳官屯西程家院東
縣城西獨流鎮東又東至梁王莊北又東北至小沙
窩東北又西北至辛口南又東北朔津浦鐵路至徐
坨嘴西

考

又東北流入天津縣界至楊柳青東南又東至大梁
莊南又東南至東北斜北又東北迤大稍直口北小
稍直口北又東迤楊莊子南至梁家嘴南又東迤金
湯橋至三双河口會北運河

蘆運河源流考

蘆運河上游曰梨河源出直隸遵化縣東蘆兒廟
西流迤高家莊西北

松棚河自北來會

松棚河出遵化縣東北松棚峪南流入梨河

又西流至梨河店

雙泉河自東南來會

雙泉河出遵化縣東南雙泉寺西北流入梨河

又西流迤黃臺口南又西入龍門峽至張莊子亦名
果河又西至常各莊東

考

沙河自東北來會

沙河亦名十河出遵化縣北凡十流均南流入

沙河又西南受冷嘴河水大無口河水又南受

湯河水又西南入梨河

又西流入玉田縣界至三岔口

淋河自北來會

淋河出東陵南流迤淋河堡東又西南入梨河

又西流入京兆蘆縣界至下榆頭

隅頭泉自北來會

隅頭泉在蘆縣東陳家河莊南流迤馬仲橋西

又西南入梨河

又西流連十百戶莊北至縣城南稱曰前運河

陽河自北來會

又南流連西河套西至下倉鎮入寶坻縣界又南連

白龍港東

沟河自北來會

沟河源出塞外由黃崖關入京北前縣界南流

連中營東又西入平谷縣界連獨樂村南受獨

樂河水在平谷縣界北又西至縣城東又西南

入三河縣界又南連錯河橋受錯河水縣西北

東南流入又東南連四河村入前縣界又東南

入前運河

又東流仍入玉田縣界

灤輝河自東北來會

灤輝河出玉田縣東北小泉山西南流連縣南

至板橋莊北受藍泉河水出玉田縣西北樂臺

又南入又西南入前運河

又南流連芝蔴窩西岸入寶坻縣界連盧江村東

鮑邱河自西來會

鮑邱河在三河縣西北田各莊上源斷絕至此

始有河形東南流入寶坻縣界至多各莊受

輝河水即寶坻河出順義縣南流入通

縣界又東入寶坻縣又東南連龍虎莊至八門

城北受嶺針河水又東至寬江村南入前運河

又東南流連張頭窩至威家莊

還鄉河自北來會

又東流連豐臺鎮西

還鄉河源出連安縣西北境泉莊鳳凰山西流

入豐潤縣界又西南連豐潤城北又西連張官

屯受沙流河水出豐潤縣北峪山南流連沙流

還鄉又西南流至西淮沽分為二岔西岔西

流至威家莊入寶坻縣界又西入前運河東

岔西南流入寶坻縣界受黑龍河水雙城河水

至豐臺鎮江溝口入前運河

又東南流入寶坻縣界又南連盧台鎮至南河沽

七里海舊口引河自西來注之

又南流連東莊輸京奉鐵路又西南流至連營城汛

至避風嘴

七里海東西引河合流入之

全鍾河自西來會
又東南流至北塘海口入於海

東





docsriver 文川网
入驻商家 古籍书城

在文川网搜索古籍书城 获取更多电子书